REPUBLIKA E SHQIPËRISË
MINISTRIA E FINANCAVE DHE EKONOMISË
DREJTORIA E PËRGJITHSHME E PRONËSISË INDUSTRIALE
DREJTORIA E EKZAMINIMIT

BULETINI I PRONËSISË INDUSTRIALE

BPI-2024/7
Tiranë më, 13.03.2024

Bulevardi "Zhan D'Ark", Prona nr.33, Shtëpia e Ushtarakëve, Tiranë, Shqipëri(AL)
Web Site: www.dppi.gov.al E-mail: info@ddpi.gov.al

KODET E PËRDORURA NË GAZETË.....3
KODET E SHTETEVE.....4
APLIKIME PËR REGJISTRIMIN KOMBËTAR TË MARKËS TREGTARE..... 8
PATENTA EVROPIANE TË VLEFSHME.....80
MARKA TREGTARE TË REGJISTRUARA.....220
NDRYSHIME NË PRONËSI TË PATENTËS.....225
KORRIGJIME 226

INFORMACION PARAPRAK

Bëjmë me dije se çdo objekt i pronësisë industriale i publikuar në këtë Buletin identifikohet nga numri i aplikimit me karaktere (shkrim) blu, të cilin mund ta klikoni për të aksesuar të dhënat përkatëse të aplikimit në regjistrin online të objekteve pronësisë industriale.

Kodet INID dhe minimumi i kërkuar për identifikimin e të dhënave bibliografike lidhur me:

Markat.

111. Numri i regjistrimit të markës.
151. Data e regjistrimit.
180. Data e pritshme e mbarimit të regjistrimit/ripërtëritjes.
210. Numri i kërkesës.
220. Data e depozitimit të markës.
300. Prioriteti.
511. Klasifikimi i mallrave dhe I shërbimeve.
526. Elementet e Pambrojtur te Markes
540. Riprodhimi i markës.
554. Marke trepërmasore.
510. Lista e mallrave dhe shërbimeve.
591. Informacion në lidhje me ngjyrat e markës.
551. Markë kolektive.
731. Emri dhe adresa e aplikuesit te markes
732. Emri dhe adresa e pronarit të markës.

Patentat.

(11) Numri i patentes
(21) Numri kombetar i aplikimit
(22) Data e depozitimit ne Shqiperi
(30) Prioriteti
(54) Titulli i shpikjes
(57) Pretendimet
(71) Emri dhe adresa e aplikuesit
(72) Emri/ Adresa e Shpikesit
(73) Emri dhe adresa dhe pronarit te patentes
(92) Numri dhe data e autorizimit të hedhjes së produktit në treg
(95) Produkti i identifikuar në autorizimin e hedhjes së tij në treg
(96) Numri dhe data nderkombetare e aplikimit
(97) Numri dhe data Nderkombetare e publikimi

Kodet e shteteve

Afghanistan / Afganistani	AF
Albania / Shqipëria	AL
Algeria / Algjeria	DZ
Angola / Angola	AI
Antigua and Barbuda / Antigua dhe Barbud	AG
Argentina / Argjentina	AR
Aruba / Aruba	AW
Australia / Australia	AU
Austria / Austria	AT
Bahamas / Bahamas	BS
Bahrain / Bahrein	BH
Bangladesh / Bangladeshi	BD
Barbados / Barbados	BB
Belarus / Bjellorusia	BY
Belgium / Belgjika	BE
Belize / Belize	BZ
Benin / Benin	BJ
Bermuda / Bermuda	BM
Bhutan / Bhutan	BT
Bolivia / Bolivia	BO
Bosnia Herzegovina /Bosnja Hercegovina	BA
Botswana / Botsvana	BW
Bouvet Islands / Ishujt Buver	BV
Brazil / Brazili	BR
Brunei Darussalam/Brunei Darusalem	BN
Bulgaria / Bullgaria	BG
Burkina Faso / Burkina Faso	BF
Burma / Burma	MM
Burundi / Burundi	BI
Cambodia / Kamboxhia	KH
Cameroon / Kameruni	CM
Canada / Kanada	CA
Cape Verde / Kepi i Gjelbër	CV
Cayman Islands / Ishujt Kaiman	KY
Central African Republic / Republika e Afrikës Qendrore	CF
Chad/ Cadi	TD
Chile / Kili	CL
China / Kina	CN
Colombia / Kolumbia	CO
Comoros / Komoros	KM
Congo / Kongo	CG
Cook Islands / Ishujt Kuk	
Costa Rica / Kosta Rika	CR
Cote d'Invore / Bregu I Fildishte	CI
Croatia / Kroacia	HR
Cuba / Kuba	CU
Cyprus / Qipro	CY
Czech Republic / Republika Çeke	CZ
Denmark / Danimarka	DK

Djibouti / Xhibuti	DJ
Dominika / Domenika	DM
Dominican Republic / Republika Domenikane	DO
Ecuador / Ekuadori	EC
Egypt / Egjipti	EG
El Salvador / El Salvadori	SV
Equatorial Guinea / Guinea Ekuatoriale	GQ
Erintrea / Erintrea	ER
Estonia / Estonia	EE
Ethiopia / Etiopia	ET
Falkland Islans / Ishujt Malvine	FK
Fiji / Fixhi	FJ
Findland / Findland	FI
France / Franca	FR
Gabon / Gaboni	GA
Gambia / Gambia	GM
Georgia / Gjeorgjia	GE
Germany / Gjermania	DE
Ghana / Gana	GH
Giblartar / Gjibraltari	GI
Greece / Greqia	GR
Grenada / Granada	GD
Guatemala / Guatemala	GT
Guinea / Guinea	GN
Guinea Bissau / Guinea Bisao	GW
Guyana / Guajana	GY
Haiti / Haiti	HT
Honduras / Hondurasi	HN
Hong Kong / Hong Kongu	HK
Hungary / Hungaria	HU
Iceland / Islanda	IS
India / India	IN
Indonezia / Indonezia	ID
Iran / Irani	IR
Iraq / Iraku	IQ
Ireland / Irlanda	IE
Israel / Israeli	IL
Italy / Italia	IT
Jamaica / Xhamaika	JM
Japan / Japonia	JP
Jordan / Jordania	JO
Kazakhstan / Kazakistani	KZ
Kenya / Kenia	KE
Kiribati / Kiribati	KI
Korea / Korea	KR
Kyrguzstan / Kirgistan	KG
Kwait / Kuvaiti	KW
Laos / Laosi	LA
Latvia / Letonia	LV
Lebanon / Libani	LB
Lesotho / Lesoto	LS

Liberia / Liberia	LR
Macau / Makau	MO
Madagascar / Madagaskari	MG
Malawi / Malavi	MW
Malaysia / Malaizia	MY
Maldives / Maldives	MV
Mali / Mali	ML
Malta / Malta	MT
Marshall Islands / Ishujt Marshall	MH
Mauritania / Mauritania	MR
Mauritius / Mauritius	MU
Mexico / Meksika	MX
Monaco / Monako	MC
Mongalia / Mongolia	MN
Montserrat / Montserrati	MS
Morocco / Maroku	MA
Mozambique / Mozambiku	MZ
Myanmar / Myanmar	MM
Namibia / Namibia	NA
Nauru / Nauru	NR
Nepal / Nepal	NP
Netherlands / Hollanda	NL
Netherlands Andilles /Antilet Hollandeze	AN
New Zealand / Zelanda e Re	NZ
Nicaragua / Nikaragua	NI
Niger / Nigeri	NE
Nigeria / Nigeria	NG
Norway / Norvegjia	NO
Oman / Omani	OM
Pakistan / Pakistani	PK
Palau / Palau	PW
Panama / Panamaja	PA
Papua New Guinea / Papua Guinea e Re	PG
Paraguay / Paraguai	PY
Peru / Peruja	PE
Philippines / Filipine	PH
Poland / Polonia	PL
Portugal / Portugalia	PT
Qatar / Katari	QA
Republik Of Moldova / Republika e Moldavise	MD
Romania / Rumania	RO
Russian Federation/Federata Ruse	RU
Rwanda / Ruanda	RW
Saint Helena / Shen Helena	SH
Saint Kitts and Nevis / Shen Kits dhe Nevis	KN
Saint Lucia / Shen Lucia	LC
Saint Vincent and the Grenadines / Shen Vinsenti dhe Grenadinet	VC
Samoa / Samoa	WS
San Marino / San Marino	SM
Sao Tome and Principe /Sao Tome dhe Principe	ST
Saudi Arabia / Arabia Saudite	SA

Senagal / Senegali	SN
Seychelles / Sejshellet	SC
Sierra Leone / Sierra Leone	SL
Singapore / Singapori	SG
Slovakia / Sllovakia	SK
Slovenia / Sllovenia	SI
Solomon Islans / Ishujt Solomone	SB
Somalia / Somalia	SO
South Africa / Afrika e Jugut	ZA
Spain / Spanja	ES
Sri Lanka / Sri Lanka	LK
Sudan / Sudani	SD
Suriname / Surinami	SR
Swaziland / Shvacilandi	SZ
Sweden / Suedia	SE
Switzerland / Zvicra	CH
Syria / Siria	SY
Taiwan / Taivani	TW
Thailand / Tailanda	TH
Togo / Togo	TG
Tonga / Tonga	TO
Trinidad and Tobago / Trinidad dhe Tobako	TT
Tinisia / Tunizia	TN
Turkey / Turqia	TR
Turkmenistan / Turkmenistani	TM
Turks and Caicis Islands / Ishujt Turk dhe Kaiko	TC
Tuvalu / Tuvalu	TV
Uganda / Uganda	UG
Ukraine / Ukraina	UA
United Arab Emirates /Emiratet e Bashkuara Arabe	AE
United Kingdom/ Mbreteria e Bashkuar	GB
United Republic of Tanzania / Republika e Bashkuar e Tanzanise	TZ
United States of America / Shtetet e Bashkuara te Amerikes	US
Uruguay / Uruguai	UY
Uzbekistan / Uzbekistani	UZ
Vanuatu / Vanuatu	VU
Vatican / Vatikani	VA
Venezuela / Venezuela	VE
Vietnam / Vietnami	VN
Virgin Islands / Ishujt Virxhin	VG
Yemen / Jemeni	YE
Yugoslavia / Jugosllavia	YU
Zaire / Zaireja	ZR
Zambia / Zambia	ZM
Zimbabwe / Zimbabve	

APLIKIME PËR REGJISTRIMIN E OBJEKTEVE TË PRONËSISË INDUSTRIALE

APLIKIME PËR REGJISTRIMIN KOMBËTAR TË MARKËS TREGTARE

(210) AL/T/2023/678

(220) 08.08.2023
(540)

(551) Markë figurë
(554) Markë Individuale
(526) WINERY
(591) GRI
VISHNJE
(732) Skënder Bokçiu // Fshati Tregtan, Has, pasuria me nr. 300, zona kadastrale nr. 3634., Fajze, HAS, Kukes,
(740) Nazri Haxhiu// Met Dap Këllezi; nd. 2; h. 2; njësia administrativenr. 2; njësia bashkiake nr. 2; 1003; Tiranë
(511) 33 - Verë

---

(210) AL/T/2023/684
(220) 08.08.2023
(541) HEYDENT
(551) Markë fjalë
(554) Markë Individuale
(526) DENT
(732) Primary Dental Shpk // Bulevardi At Gjergj Fishta, Kulla 3, Kati 6, Apartamenti 29. Tirane, Tirane Primary Dental Shpk, Tiranë, Rruga Don Bosko, Godina 139/3, Hyrja 1, Apartamenti Nr.3, ZK Nr.8330, Nr.Pasurie 9/356+1-21, AL
(740) Sonila Elezi // Bulevardi "Gjergj Fishta", kulla 3, kati i 6, ap. 29, Tirane
(511) 5 - Ngjitës me qëllim dentar, dyll dentar.

---

(210) AL/T/2023/804
(220) 17.09.2023
(540)

(551) Markë figurë
(554) Markë Individuale
(526) Royal Palace shëngjin
(591) e verdhe, e zeze
(732) ROYAL PALACE // Lagjja Kune, rruga e plazhit, banese private 1 kt ne zonen kadastrale 1987, pasuria nr. 3/431, shengjin,
(740) Erinda Abdyli// Abraham LINKOLN 03910003; Nd. 2; H. 1; FARKË; SELITË; 1044; TIRANË
(511) 43 - Shërbimet për sigurimin e ushqimit dhe pijeve; ofrimi i akomodimit të përkohshëm.

---

(210) AL/T/2023/833
(220) 24.09.2023
(540)

(551) Markë figurë
(554) Markë Individuale
(526) Hotel dhe elementet figurative te yjeve
(591) e arte; e zeze;
(732) Leonard Kondakçiu // Rruga Nene Tereza, Godina 7 kateshe e ndodhur ne zonen kadastrale 3126, Nr. pasurie 3/69-NT, Shengjin, LEZHE, Lezhe,
(740) Erinda Abdyli
ABRAHAM LINKOLN 03910003; Nd. 2; H. 1; FARKË; SELITË; 1044; TIRANË
(511) 43 - Shërbimet për sigurimin e ushqimit dhe pijeve; ofrimi i akomodimit të përkohshëm.

---

(210) AL/T/2023/849
(220) 26.09.2023
(540)

(551) Markë figurë
(554) Markë Individuale
(526) TM
(591) e kuqe; e bardhë;
(732) KARRIGE POGRADECI // Rruga "Bylis", Nr.26, Kashar, Nr.208/44, Kashar,
(740) Daniel Kordhoni
QEMAL STAFA; Nd. 62; H. 1; NJËSIA ADMINISTRATIVENR. 2 , NJËSIA BASHKIAKE NR. 2; 1003; TIRANË
(511) 20 - Dyshekë; jastëk; krevate; shtresa dhe mbulesa për krevate, përveçse pëlhurë liri; jastëk për gjumë; krevate ajri, jo për qëllime mjekësore; dyshekë ajri, jo për qëllime mjekësore; dyshekë ajri, jo për qëllime mjekësore; jastëk ajri, jo për qëllime mjekësore; dyshekë që nuk palosen për foshnje; dyshekë kashte; dërrasa (struktura) për krevate; krevate me rrota, jo prej metali; krevate për kafshë shtëpiake; dyshekë kampingu; kolltuqe; mobilje prej metali; jastëk për pozicionimin e kokës per foshnje; jastëk për mbështetjen e kokës per foshnje; divane; tavolina; rafte për mobilje; dollape; mobilje; pasqyra; korniza pikturash; Mobilje zyre; mobilje shkollore; mobilje prej metali; krevate; tavolina; tavolina prej metali; karrige;

divane; dyer për mobilje; mobilje [dekorim]; korniza; rafte [mobilje]; stola [mobilje]; rafte per shishe; raftet e bibliotekave; pasqyra; grilla druri; baza krevati; dysheke; jasteke. stola (mobilje); tavolina ; divane; pajisje orendi, jo prej metali; mobilje prej metali; ;

35 - Sherbime shitje me shumice dhe pakice ne dyqan dhe nepermjet faqeve te internetit te produkteve ne fushen e mobilerise si; mobilje per shtepi, mobilje zyrash, mobilje restorantesh, mobilje per hoteleri, aksesore dhe produkte per dekorime te ambienteve te brendshme dhe te jashtme. marketing; demonstrim i mallrave; reklamimi / publiciteti; organizimi i ekspozitave për qëllime komerciale ose reklamuese; promovimi i shitjeve për të tjerët; organizimi i panaireve tregtare për qëllime komerciale ose reklamimi; reklamimi në internet në një rrjet kompjuterik; shërbime prokurimi për të tjerët [blerja e mallrave dhe shërbimeve për biznese të tjera]; prezantimi i mallrave në media komunikimi, për qëllime të shitjes me pakicë; informacion tregtar dhe këshilla për konsumatorët në zgjedhjen e produkteve dhe shërbimeve; shërbimet e paraqitjes për qëllime reklamimi; marrja me qira e stendave të shitjes; promovimi i mallrave dhe shërbimeve përmes sponsorizimit të ngjarjeve sportive; Organizimi dhe kryerja e ngjarjeve të veçanta për qëllime komerciale, promovuese ose reklamuese; Organizimi i panaireve dhe ekspozitave per qellime komerciale dhe reklamuese; Shërbime reklamimi; Reklamimi në media elektronike; Shpërndarja e reklamave për të tjerët nëpërmjet një rrjeti kompjuterik global; Shërbimet e biznesit dhe reklamimit, përkatësisht, shërbimet e reklamimit për gjurmimin e performancës së reklamave, për menaxhimin, shpërndarjen dhe shërbimin e reklamave, për analizimin e të dhënave të reklamave, për raportimin e të dhënave të reklamave dhe për optimizimin e performancës së reklamave; Shërbimet e reklamimit, përkatësisht, shërbimet e menaxhimit të fushatës reklamuese, targetimit, zbatimit dhe optimizimit; Përgatitja dhe realizimi i planeve dhe koncepteve mediatike dhe reklamuese; Projektimi i materialeve reklamuese për të tjerët; Shërbimet e reklamimit, domethënë, planifikimi i medias dhe blerja e mediave për të tjerët, vlerësimi i markës dhe shërbimet e pozicionimit të markës për të tjerët, dhe shërbimet e prokurimit të reklamave për të tjerët; Shërbim reklamash, përkatësisht, vendosja e reklamave në faqet e internetit për të tjerët; Reklamimi, marketingu dhe promovimi i mallrave dhe shërbimeve të të tjerëve me anë të ofrimit të pajisjeve fotografike dhe video në ngjarje të veçanta; Promovimi i mallrave dhe shërbimeve të të tjerëve nëpërmjet kompjuterëve dhe rrjeteve të komunikimit; Promovimi i mallrave dhe shërbimeve të të tjerëve me anë të shpërndarjes së reklamave video përmes internetit dhe rrjeteve të tjera të komunikimit; Shërbimet e marketingut dhe promovimit; Shërbime konsulence në fushën e reklamës dhe marketingut; asistencë biznesi dhe shërbime konsulence; Konsulencë biznesi në lidhje me aktivitetet e marketingut; Shërbimet e konsulencës për strategjinë e markës; Konsulencë biznesi në fushën e telekomunikacionit; Shërbimet e këshillimit të menaxhimit të biznesit për t'u mundësuar subjekteve të biznesit, organizatave joqeveritare dhe organizatave jofitimprurëse të zhvillojnë, organizojnë dhe administrojnë programe për të ofruar akses më të madh në rrjetet globale të komunikimit; Shërbimet e rrjeteve të biznesit; Shërbime konsulence për punësim dhe rekrutim; Promovimi i shitjeve për të tjerët duke lehtësuar

shërbimet e kartave të dhuratave të parapaguara, përkatësisht, lëshimi i certifikatave të kartave dhuratë që mund të blihen për mallra ose shërbime; ;
43 - Shërbime të dhënies me qera të karrigeve; shërbime për ofrimin e ushqimit dhe pijeve; akomodimi i përkohshëm. Shërbime kafeje; sherbime hotelerie; shërbime kafeneje; shërbim bar; shërbimet e pritjes për akomodimin e përkohshëm menaxhimi i mbërritjeve dhe nisjeve; shërbim restorant; shërbime të shtëpive per turistët; restorant vetëshërbim; shërbime snack bar; marrje me qera për akomodim të përkohshëm; rezervim për akomodim të përkohshëm.

---

(210) AL/T/2023/862
(220) 10.10.2023
(540)

(551) Markë figurë
(554) Markë Individuale
(526) Jewelery Handmade
(591) ngjyra e zeze; ngjyra e verdhe;
(732) Mbaresa Vilica // Njesia Administrative Nr.8, Rruga 4 Deshmoret, objekti Nr.1, Tirane,
(740) Ilir Pustina
Rruga Njazi Demi, Pall.15, Apt.12, Tirane, 1001, Tiranë
(511) 14 - Metale të çmuara dhe sende të caktuara prej metali të çmuar ose të veshura prej tyre si: orë, vathë, monedha si dhe stoli, orë; varëse; vathë; stoli te bëra nga gurë te çmuar; diamande; flori i punuar ose i papunuar; fije floriri [stoli]; stoli kostumesh; unaza; zinxhire[stoli]; byzylyke[stoli];

---

(210) AL/T/2023/902
(220) 05.10.2023
(540)

(551) Markë figurë
(554) Markë Individuale
(300)
(526) THE STANDARD OF PURITY
(591)
(732) Church & Dwight Co., Inc. // 500 Charles Ewing Boulevard, Ewing, New Jersey 08628, USA,
(740) Pinelopi Voko// “Prokop Mima”, nd. 49, h. 41, ap. 36, njësia administrativenr. 5, njësia bashkiake nr. 5, 1019, Tiranë
(511) 3 - Preparate zbardhuese dhe substanca të tjera për larjen e rrobave;

preparate për pastrim, lustrim, fërkim dhe gërryerje; sapune; parfumeri, vajra esencialë, kozmetikë, locione për flokë; pastrues dhëmbësh; deodorantë.

---

(210) AL/T/2023/939
(220) 17.10.2023
(540)

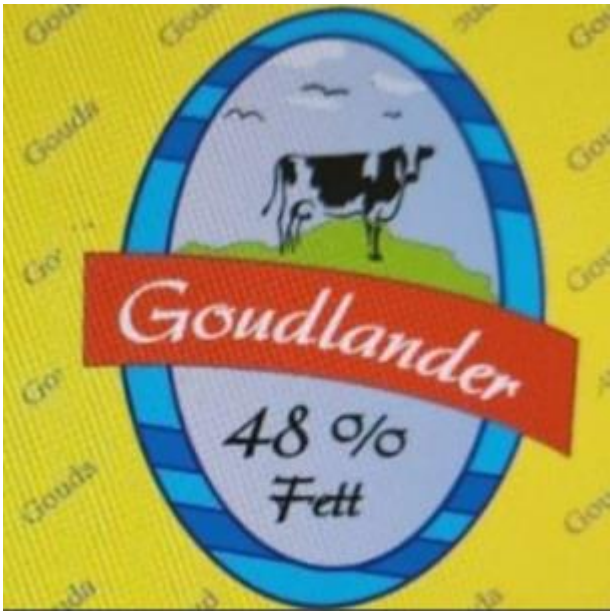

(551) Markë figurë
(554) Markë Individuale
(526) 48% fett
(591) e verdhe, e kuqe, blu, e kalter, e bardhe, e zeze, jeshile
(732) Koral Food // Zona Kadastrale 2679, me numer pasurie 8/30, volumi 78, faqe 178, kati +2, mbrapa QTU, Kashar,
(740) Eno Dodbiba// Zhegu, nd. 1, h. 1, ap. 7, njësia administrativenr. 1, njësia bashkiake nr. 1, 1004, Tiranë
(511) 29 - Turshi, sallam, bylmet posacerisht djath, salce kosi, xaxiq, qumesht, ajke me spec, gjize

---

(210) AL/T/2023/960
(220) 21.06.2013
(541) DIELL
(551) Markë fjalë
(554) Markë Individuale
(732) TKI HRASTNIK, d.d. // Za Savo 6 SI-1430 HRASTNIK (SI),
(740) Gazmir Isakaj// MIhal Grameno, nd. njësia administrativenr. 2; Tiranë 2, 0000, Tiranë
(511) 1 - Kimikate të përdorur në industri; detergjentë për përdorim në proçese prodhimi.;
3 - Përgatitje pastruese dhe substanca të tjera për përdorim në lavanderi; përgatitje për pastrim, shkëlqim, fërkim dhe gërryerje; sapunë; parfumë; vajra esencialë; kozimetikë; locionë për flokë; pasta dhëmbësh; përgatitje për pastrim; pastruesa këpucësh (përgatitje); pastruesa të furçave kozmetike; detergjentë për automobilë; pastruesa xhamash; pastruesa dritaresh në formë spraj; pastruesa dritaresh (shkëlqim); pastruesa mobiljesh; përgatitje për pastrim qilimash; përgatitje për pastrim duarsh; tretësira pastruese; detergjentë shtëpiakë; përgatitje lëmuese; detergjentë për larje enësh; detergjentë për makina larje enësh; përgatitje për pastrim të sipërfaqeve të metaleve; lecka të ngopura me detergjentë për pastrim; vajra për qëllime pastrimi; lëngje jo-rrëshqitëse për dysheme; përgatitje lustruese; dyllra jo-rrëshqitës për dysheme; përgatitje shkëlqyese (lustrim); dyll për dysheme parketi; heqësa dylli dyshemeje (pastruesa); përgatitje për zhbllokim tubacionesh shkarkimi; përgatitje pastruese për letër muri; përgatitje për heqjen e smërçit për qëllime shtëpiake; përgatitje për heqjen e bojës; përgatitje për heqjen e llakrave; heqësa njollash; përgatitje për heqjen e ndryshkut; dyllra për shkëlqim; përgatitje lavanderie; pluhur larës; përgatitje për njomjen e rrobave; zbutësa për përdorim në lavanderi; detergjentë për lavanderi; përgatitje zbutëse (kollaritje); nisheshte për qëllime lavanderie; lustër niseshteje për qëllime lavanderie; përgatitje për

aromatizimin e ajrit; aromatizues të thatë për parfumimin e të linjtave; agjentë tharës për makina larëse enësh; lëngje për pastrimin e xhamit të përparmë të automjeteve; shampo; kondicionuesë floku; maska floku; locionë për zgjatjen e qëndrueshmërisë së formës së flokut; xhelra për stilim dhe zgjatje të qëndrueshmërisë së formës së flokut; lëndë për stilim dhe zgjatje të qëndrueshmërisë së formës së flokut; spraj për flokë; sapun kozmetik; sapun dezinfektant; sapunë i lëngshëm.;
5 - Dezinfektantë; detergjentë për qëllime mjeksorë

---

(210) AL/T/2023/981
(220) 12.10.2023
(540)

(551) Markë figurë
(554) Markë Individuale
(526) NATURAL SOURCES
(591) jeshile, e verdhë, e kuqe, portokalli
(732) Jamieson Laboratories Ltd. // 1 Adelaide Street East, Suite 2200 Toronto, Ontario, Canada, M5C 2V9,
(740) Pinelopi Voko// "Prokop Mima", nd. 49, h. 41, ap. 36, njësia administrativenr. 5, njësia bashkiake nr. 5, 1019, Tiranë
(511)
5 - Produkte natyrale për shëndetin, përkatësisht suplemente dietike, ushqyese, botanike, bimore, vitamina, minerale, ushqimore, substance ushqimore (nutraceutical) dhe fitokimike për shëndetin e përgjithshëm dhe mirëqenien.

---

(210) AL/T/2023/993
(220) 16.10.2023
(540)

(551) Markë figurë
(554) Markë Individuale
(300)
(526) Aesthetics
(591) jeshile, e bardhe, e zeze
(732) Anduela Ndoka // Rruga "Shtraus", njesi ne zonen kadastrale 8632, nr pasurie 4/195-N8 , kati i I-re , Lezhe, 4501, Lezhë
(740) Erinda Abdyli// Abraham Linkoln 03910003, nd. 2, h. 1; Farkë; Selitë; 1044; Tiranë

(511) 44 - perkujdesje mjekesore perfshire mjekesine alternative , perkujdesje higjenike dhe bukurie dhene nga persona apo shoqeri per njerez dhe kafshe gjithashtu sherbime e lidhen me agrikulturen, akuakulturen, hortikulturen dhe pyjet

---

(210) AL/T/2023/994
(220) 16.10.2023
(540)

(551) Markë figurë
(554) Markë Individuale
(526) Food; Librazhd
(591) Bardhë; Jeshile
(732) Bashkia Librazhd // LAGJA NR 1 SHESHI GJ. GOLEMI 973 Librazhd 71 Librazhd 3265 Librazhd 31 Elbasan 71112360001, ELBASAN, AL
(740) Bajram Pishkashi
LAGJA NR 1 SHESHI GJ. GOLEMI 973 Librazhd 71 Librazhd 3265 Librazhd 31Elbasan 71112360001
(511) 30 - Mjalti;
31 - Arra të freskëta, Lajthi të freskëta, Gështenja të freskëta, Patate të freskëta

---

(210) AL/T/2023/1004
(220) 17.10.2023
(540)

(551) Markë figurë
(554) Markë Individuale
(300)
(526) Plum; elementin 150 gr dhe - 5%; frutit
të kumbullës, mjaltin dhe ëmbëlsirën prej çokollate
(591) e bardhe; kuqe; ngjyre floriri (gold); vishnje; e verdhe; blu e erret; ngjyre cokollat.
(732) ELKOS // Rruga Dafinave, Nd 169, Tirane,
(740) Vilson Duka
Rruga Mahmut Allushi, Nd.45, H.23, Kati 2, Ap.4, Dajt, TIRANE, Tirane
(511)
30 - 300016 Biskota; 300029 ëmbëlsira; 300034 preparate te drithërave; 300038 cokollate; 300227 arra të veshura me çokollatë; 300043 thekon misri; 300163 kuskus; 300279 briosh; 300017 biskota malt; 300109 biskota të vogla; 300044 kokoshka; 300020 karamele; miell dhe preparate të bëra prej drithërave.

---

(210) AL/T/2023/1085

(220) 30.10.2023
(540)

(551) Markë figurë
(554) Markë Individuale
(526) Premium Rose; 2022; Produkt Shqiptar; Wine of Albania; 750 ml; Alc: 13 % vol; Kantina; BERAT
(591) Bardhë; Rozë; Zeze; jeshile e erret; Kuqe; Bezhe; Gri
(732) Admir Pupa // Lagjja "Fushë Peshtan", rruga nacionale Berat - Skrapar, zona kadastrale 1678, godina me nr. pasurie 86/8 dhe godina me nr. pasurie 86/6., 5017, Vërtop, BERAT, Berat,
(740) Moreno Malevi
Tiranë, Rruga Bajram Curri, Zk. 8260, Nr. Pasurie 5/16840-18, Ap. 18, Tiranë, Shqipëri, 1060, Tiranë
(511) 33 - Verë

---

(210) AL/T/2023/1091
(220) 31.10.2023
(540)

(551) Markë figurë
(554) Markë Individuale
(526) Soft; 100 % cellulose
(591) mente; jeshile e hapur; nuanca te ngjyres se gjelber; #eefaee; #4eb246; #92c843; #164521; #137438; #12a046; #9fd7b0; #49b048; #11231b
(732) SIBORA 2021 // Lagjja Kryengritja e Fierit, Rruga Aulona, Godina nr 11., Fier,
(740)
(511)
16 - Letër Higjenike; Shami letre (të thata) Letër Kuzhine; Kartopeceta; Mbulesa tavoline prej letre; Qese letre; Letër pjekjeje; Peceta letre për pastrim (të thata)

---

(210) AL/T/2023/1131
(220) 14.11.2023
(541) PRESCRIPTION DIET
(551) Markë fjalë
(554) Markë Individuale
(526) DIET
(732) Hill's Pet Nutrition, Inc., // 6180 Sprint Parkway, Overland Park, Kansas 66211, United States of America,

(740) Melina Nika// E Elbasanit, nd. 89, h. 9, ap. 19; njësia administrativenr. 2; njësia bashkiake nr. 2, 1003, Tiranë
(511) 5 - Ushqim i mbikëqyrur nga veteriner për kafshë shtëpiake.;
31 - Ushqim për kafshë shtëpiake.

---

(210) AL/T/2023/1132
(220) 14.11.2023
(541) SCIENCE PLAN
(551) Markë fjalë
(554) Markë Individuale
(732) Hill's Pet Nutrition, Inc., // 6180 Sprint Parkway, Overland Park, Kansas 66211, United States of America,
(740) Melina Nika// E Elbasanit, nd. 89, h. 9, ap. 19; njësia administrativenr. 2; njësiabashkiake nr. 2, 1003, Tiranë
(511) 31 - Ushqim për kafshë shtëpiake.

---

(210) AL/T/2023/1141
(220) 30.11.2023
(541) NoziPay
(551) Markë fjalë
(554) Markë Individuale
(526) Pay
(732) NoziPay // Njesia Bashkiake Nr.5, Rruga Frang Bardhi, Godina Kristal Center , Hyrja nr. 33, Nr. Pasurie 6/380-N4, Zona Kadastrale Nr.8260, Tiranë
(511) 36 - Sherbimet e transaksioneve financiare dhe pagesave, per shembull, shkembimi i parave, transferimi i fondeve elektronike, perpunimi i pagesave me karte krediti dhe debiti; menaxhime financiare dhe kerkime; vleresimet financiare, per shembull, vleresimi i bizhuterive, artit dhe vleresimit te pasurive te paluajteshme, vleresimi i kostove te riparimit; verifikime ceqesh; sherbimet e financimit dhe te kreditit, per shembull, huate, leshimin e kartave te kreditit, financimin e blerjeve; sherbimet e depozitave te sigurta, sponsorizime financiare; sherbime te likujdimit te biznesit, financiare; investimet e kapitalit; ngritje fondesh bamiresie; verifikimi i ceqeve; sherbime te byrose se kreditit; sherbime te keshillimit te borxhit; sherbime te agjensise per mbledhjen e borxheve; depozita te sendeve me vlere; sherbime pagese te e-wallet; transferim elektronik i monedhave virtuale; kembim parash; faktoring; analiza financiare; vleresime financiare ne pergjigje te thirrjeve per tendera/ vleresime financiare ne pergjigje te kerkesave per propozime; konsulence financiare; sherbimet e brokerimit doganor financiar; vleresim financiar [sigurime, banka, pasuri te paluajteshme]; vleresimi financiar i kostove te zhvillimit ne lidhje me industrit e naftes, gazit dhe minierave; vleresimi financiar i drurit te qendrueshem; shkembim financiar i monedhes virtuale; menaxhim financiar; menaxhim financiar i pagesave te rimbursimit per te tjeret; kerkime financiare; sponsorizim financiar, sigurimi i informacioneve financiare; sigurimi i informacioneve financiare permes nje faqeje ne internet; sherbime financimi; hua [financim; aktivitet bankar ne rrjet; perpunimi i pagesave me kart krediti, perpunimi i pagesave me kart debiti, sherbime te depozitave te sigurta; sherbime dhe bankes se kursimeve, sherbime te brokerimit te aksioneve.

---

(210) AL/T/2023/1157
(220) 17.11.2023

(541) DAKA
(551) Markë fjalë
(554) Markë Individuale
(732) Kamela Gjinollari// Rruga Muhamet Gjollesha, Pallati 18, Shk. 8, Ap. 50, Kati i pare, Tiranë
(740) Moreno Malevi
Tiranë, Rruga Bajram Curri, Zk. 8260, Nr. Pasurie 5/16840-18, Ap. 18, Tiranë, Shqipëri, 1060, Tiranë
(511)
3 - Produkte të kujdesit personal, preparate kozmetike dhe higjienike jo-mjekësore; parfume, vajra esencialë; deodorantë për qeniet njerëzore, ekstrakte bimore për qëllime kozmetike kozmetikë; përgatitje kozmetike për kujdesin e lëkurës; kremra kozmetikë; make-up; kozmetikë për vetullat; preparate me kolagjen për qëllime kozmetike; maska bukurie; vajra esencialë / vajra eterikë; Sapunë aromatik; Balsam për flokë; shampo; preparate për nxirje e lekurës [kozmetikë]; Preparate për mbrojtje nga dielli.;
35 - Sherbime shitje me shumice dhe pakice ne dyqan, nepermjet faqeve te internetit dhe programeve televizive te produkteve si: Veshje të të gjitha llojeve, kepuce, aksesore, produkte tekstile; locione, vajra kozmetike, kremra dhe produkte te kujdesit personal; sigurimi i një tregu online për blerësit dhe shitësit e mallrave dhe shërbimeve; ndihmë për menaxhimin e biznesit; konsulencë për organizimin e biznesit; promovimin e shitjeve për të tjerët; organizimi i panaireve tregtare për qëllime komerciale ose reklamuese; organizimi i ekspozitave për qëllime komerciale ose reklamuese; demonstrim i mallrave; dizenjimi i materialeve reklamuese; shpërndarjen e materialit reklamues; shërbimet e ekspozimit për qëllime reklamimi; studime tregu; reklamim/publicitet; shërbimet e agjencisë së reklamave / shërbimet e agjencive publicitare; Dhenie me qira e hapësirave reklamuese; informacion mbi biznesin; informacion tregtar dhe këshilla për konsumatorët në zgjedhjen e produkteve dhe shërbimeve; shërbime të ndërmjetësimit komercial; shërbimet e lobimit komercial; hulumtim marketingu; marketing; modelim për reklamim ose promovim të shitjeve; marrëdhëniet me publikun; dhenie me qira materiale publicitare; shërbime prokurimi për të tjerët [blerja e mallrave dhe shërbimeve për biznese të tjera]; asistencë për menaxhim komercial apo industrial; sigurimin e informacionit të biznesit nëpërmjet një faqe online (web site)

---

(210) AL/T/2023/1158
(220) 17.11.2023
(540)

(551) Markë figurë
(554) Markë Individuale
(591) Bardhë; Zezë
(732) Kamela Gjinollari // Rruga Muhamet Gjollesha, Pallati 18, Shk. 8, Ap. 50, Kati i pare, Tiranë

(740) Moreno Malevi// Tiranë, Rruga Bajram Curri, Zk. 8260, Nr. Pasurie 5/16840-18, Ap. 18, Tiranë, Shqipëri, 1060, Tiranë
(511) 3 - Produkte të kujdesit personal, preparate kozmetike dhe higjienike jo-mjekësore; parfume, vajra esencialë; deodorantë për qeniet njerëzore, ekstrakte bimore për qëllime kozmetike kozmetikë; përgatitje kozmetike për kujdesin e lëkurës; kremra kozmetikë; make-up; kozmetikë për vetullat; preparate me kolagjen për qëllime kozmetike; maska bukurie; vajra esencialë/ vajra eterikë; Sapunë aromatik; Balsam për flokë; shampo; preparate përnxirje e lekurës [kozmetikë]; Preparate për mbrojtje nga dielli.;
35 - Sherbime shitje me shumice dhe pakice ne dyqan, nepermjet faqeve te internetit dhe programeve televizive te produkteve si: Veshje të të gjitha llojeve, kepuce, aksesore, produkte tekstile; locione, vajra kozmetike, kremra dhe produkte te kujdesit personal; sigurimi i një tregu online për blerësit dhe shitësit e mallrave dhe shërbimeve; ndihmë për menaxhimin e biznesit; konsulencë për organizimin e biznesit; promovimin e shitjeve për të tjerët; organizimi i panaireve tregtare për qëllime komerciale ose reklamuese; organizimi i ekspozitave për qëllime komerciale ose reklamuese; demonstrim i mallrave; dizenjimi i materialeve reklamuese; shpërndarjen e materialit reklamues; shërbimet e ekspozimit për qëllime reklamimi; studime tregu; reklamim/publicitet; shërbimet e agjencisë së reklamave / shërbimet e agjencive publicitare; Dhenie me qira e hapësirave reklamuese; informacion mbi biznesin; informacion tregtar dhe këshilla për konsumatorët në zgjedhjen e produkteve dhe shërbimeve; shërbime të ndërmjetësimit komercial; shërbimet e lobimit komercial; hulumtim marketingu; marketing; modelim për reklamim ose promovim të shitjeve; marrëdhëniet me publikun; dhenie me qira materiale publicitare; shërbime prokurimi për të tjerët [blerja e mallrave dhe shërbimeve për biznese të tjera]; asistencë për menaxhim komercial apo industrial; sigurimin e informacionit të biznesit nëpërmjet një faqeje online (web site).

---

(210) AL/T/2023/1167
(220) 20.11.2023
(540)

(551) Markë figurë
(554) Markë Individuale
(591) Ngjyra e kuqe; e bardhë; blu.
(732) GMB CORPORATION // 150-3 Handa, Kawanishi-cho, Shiki-gun, Nara, Japoni,
(740) Gentjan Hasa
HERMELIKA 03920125; Nd. 1; H. 36; Ap. 25; KASHAR; YZBERISH; 1050; TIRANË
(511) 12 - Kushineta për automjetet tokësore; nyje universale për automjetet tokësore; nyje me shpejtësi konstante për automjetet tokësore; pjesë të transmisionit automatik për automjetet tokësore; pjesët e sistemit të drejtimit për automjetet tokësore; pompa uji për motorët e automjeteve tokësore; furçat e

ventilatorit ftohës për motorët e automjeteve tokësore; pompat e ujit elektrike për automjetet tokësore; kunjat e akseve; shufrat lidhëse për automjetet tokësore, përveç pjesëve të motorëve dhe makinave; nyje për automjetet tokësore; amortizatorë makinash; boshtet e transmisionit për automjetet tokësore.

---

(210) AL/T/2023/1168
(220) 21.11.2023
(540)

(551) Markë figurë
(554) Markë Individuale
(526) fjalen SKINCARE
(732) LUCA SHOP // Lagjja nr. 16, Rruga K. Kazanxhi, Zona Kadastrale 8513, Durres,

(740) GENTIANA QENDRO// Njesia Bashkiake nr 2, Rruga Labinoti, Pallati 6, Shk 1, Ap 5, Kati 2, Tirane
(511) 3 - Sapune; sapune antibakteriale për lëkurë; sapun kremoz trupi; sapune kozmetike; sapune për duart; sapun zbutës; sapun për kujdesin ndaj trupit; sapun për përdorim familjar; fleta sapuni; sapun deodorant; sapune të parfumuara; pasta dhëmbësh; preparate kozmetike për kujdes te gojës dhe dhëmbëve ; preparate zbardhuese të dhëmbëve; xhel zbardhues për dhëmbët; preparatet për pastrim të dhëmbëve; preparate për kujdesin ndaj flokëve; preparate për pastrim flokësh; ngjyra për flokë; krem zbutës për flokët; shplarje për flokët; shampo për flokët; xhel stilimi për flokët; llak stilimi për flokët; tonik për flokët; dyll për flokët; kremera për kujdesin ndaj flokëve; locione për kujdesin ndaj flokëve; preparate për ngjyrosje e flokëve; krem për shplarjen e ngjyrës së flokëve; preparate për stilimin e flokëve; shkumë stilimi për flokët; shkumë voluminoze stiluese; pastë stilimi për flokët; locion pas rrojës; kolonjë pas rrojës; preparate pas rrojës; emulsione pas rrojës; xhel pas rrojës; balsam për rroje; krem rroje; shkumë rroje; xhel rroje; preparate rroje; sapun rroje; krem sysh; xhel sysh; penel sysh; makiazh sysh; pastrues I makiazhit të syve; lapsa sysh; fasho sysh për qëllime kozmetike; qerpik artificial; korrektor; lapsa makiazhi; pudër makiazhi; preparate makiazhi; pastrues makiazhi; qumësht për pastrimin e makiazhit; rimel; preparate kozmetike kundër djegies nga dielli; kremra për nxirje; kremra pas dielli; xhel pas dielli [kozmetike]; locione pas dielli; qumësht pas dielli [kozmetike]; vajra pas dielli [kozmetike]; preparate për vetë-nxirje; preparate për mbrojtje nga dielli; xhel për nxirje nga dielli; locion për nxirje nga dielli; vaj për nxirje nga dielli; preparate për nxirje nga dielli; qumësht nxirës; xhel Aloe Vera për përdorim kozmetik; pastrues kundër plakjes; krem kundër plakjes; krem hidratues kundër plakjes; tonifikues kundër plakjes; krem anti-rrudhë; krem qetësues; krem nate; preparate jo-mjekësore për trajtimin e akneve; serume jo-mjekësore kundër plakjes; kremra mbrojtës nga dielli; kremra me filtër mbrojtës nga dielli; tonifikues; hidratues pas nxirjes;

hidratues fytyre për përdorim gjatë nxirjes; spraj për nxirje në mungesë të diellit; xhel për ngadalsim plakje; locion për ngadalsim plakje; kremra për reduktimin e njollave të moshës; ngjyra për vetullat; kozmetik për vetullat; lapsa për vetullat; penele sysh; makiazhe për sytë; rimel sysh; artikuj kozmetik për kujdesin ndaj trupit dhe bukurisë; gjalpë trupi; krem trupi; deodorante trupi [parfume]; emulsione trupi; shkëlqyes trupi; larës trupi; deodorant për kujdesin ndaj trupit; deodorant për përdorim personal [parfum]; antidjersë; kremra fytyre dhe trupi; shkëlqyes fytyre dhe trupi; locione fytyre dhe trupi; qumësht fytyre dhe trupi; kremra dhe locione trupi aromatike; spraj aromatik trupi; maska hidratuese për lëkurë; rigjenerues lëkure; tonifikues lëkure; heqës të puçrave të fytyrës; heqës të njollave të fytyrës; artikuj kozmetik për kujdesin ndaj trupit dhe bukurisë; gjalpë trupi; krem trupi; deodorante trupi [parfume]; emulsione trupi; shkëlqyes trupi; larës trupi; deodorant për kujdesin ndaj trupit; deodorant për përdorim personal [parfum]; antidjersë; kremra fytyre dhe trupi; shkëlqyes fytyre dhe trupi; locione fytyre dhe trupi; krem aromaterapi; locione aromaterapi; vajra aromaterapi; kremra fytyre për përdorim kozmetik; ngjyra tualeti për fytyrë; pudër fytyre; maska bukurie për fytyrë; pastrues fytyre; deodorant spraj për këmbë; pudër për këmbë [jo-mjekësore]; makiazh fondatin; aroma; krem duarsh; locione duarsh; pastrues duarsh; këna për përdorim kozmetik; aromë; balsam për buzët; krem buzësh; shkëlqyes buzësh; laps buzësh; krem buzësh; buzëkuq buzësh; parfume të lëngshme; pudër për fytyrë; kremra për masazh; vajra për masazh; preparate për shkëlqimin e thonjve; krem për thonjtë; produkte për kujdesin ndaj thonjve; llak, ngjitës dhe shkëlqyes; manikyre thonjsh; pastrues manikyri; manikyr forcues; lima për thonj; krem për thonjtë; dekoracione dhe bizhuteri në lëkurë për qëllime kozmetike; ujë kolonje; vajra esenciale; kremra eksfoliat; krem depilues; preparate depiluese; dyll depilues; qumësht për pastrimin e fytyrës; kremra fytyre; pastrues fytyre; shplarës fytyre; supozitorë deodorant për femra; aroma për përdorim personal; pastrues duarsh; locione për forcimin e thonjve; makiazh fondatin; preparate për heqjen e makiazhit; locione për masazh; manikyre me veti mbrojtëse; shplarës boje; dyll parafine për përdorim kozmetik; fasho me filtër mbrojtës ndaj diellit për përdorim në lëkurë; preparate permanente; spraj aromatik prej liri; vajra aromatike; preparate jo-mjekësore për banjë; krem jo-mjekësor për këmbët; locione jo-mjekësore për këmbët; zbutës jo-mjekësor të këmbëve; tualete jo-mjekësore; vajra për përdorim kozmetik; lapsa për përdorim kozmetik; parfum; vajra parfumi; kremra të parfumuar; pudra të parfumuara; pudër talk e parfumuar; parfume; paketa parfumi; qumështe hidratues; esenca vajore; tampone pambuku për përdorim personal; sfera tretëse dushi aromaterapike; inhalator aromaterapik i mbushur me vajra esenciale aromaterapike; qerpik artificial; xhel dhe kripra për vaskë dhe dush jo për qëllime mjekësore; krem dushi; shkumëzues vaske; locion dushi; korrektor; krem qetësues; kozmetik dhe makiazh; tampone pambuku për qellime kozmetike; ;

35 - prezantim i mallrave dhe sherbimeve ne tregjet e medha, supermarkatat, dyqanet e shitjeve me pakice te ushqimeve dhe njesite e furnizimit; venia ne funksionim e tregjeve te shumices, vecanerisht berja e negociatave dhe perfundimi i kontratave ne lidhje me blerjet dhe shitjet e mallrave dhe shfrytezimit te sherbimeve;

(210) AL/T/2023/1169
(220) 21.11.2023
(541) GOLDEN SPA RELAX
(551) Markë fjalë
(554) Markë Individuale
(526) SPA RELAX
(732) Marjana Kroj // HAMDI GARUNJA 03910049; Nd. 5; H. 12; Ap. 13; FARKË; SAUK; 1044; TIRANË
(511) 44 - Shërbime Spa; shërbime sauna; masazhe; shërbime solariumi; shërbime
salloni bukurie

---

(210) AL/T/2023/1174
(220) 21.11.2023
(540)

(551) Markë figurë
(554) Markë Individuale
(526) Konstruksion
(591) Blu; bezhe; e bardhe
(732) BONITA // Golem, Kryemedhenj, zona kadastrale nr 2291, nr pasurise 370/37, vol 37, fq 10, ndertesa perbehet nga 1 kat bodrum, dhe 7 kate mbi toke, Golem,
(740) Majlinda Manushi
Reshit Çollaku; nd. 3/3; h. 5; ap. 3; njësia administrativenr. 10; njësia bashkiake nr. 10; 1001; Tiranë
(511)
35 - 35
Drejtim i sipërmarrjeve tregtare, administrim tregtar, manaxhim biznesi, administrim biznesi, shërbime të shitjes me pakicë dhe shumicë të mallrave dhe produkteve te ndertimit.;
37 - Ndertime; rikonstruksione; sherbime instalimi, sherbimet qe kane te bejne me ndertimin e ndertesave, rrugeve, urave, digave ose linjave te transmetimit dhe sherbimeve te ndermarrjeve te specializuara ne fushen e ndertimit, si ato te lyerjeve, hidraulikeve, instalimit te sistemit te ngrohjes ose cative; sherbime ndihmese per ndertimin si inspektimet e planeve te ndertimit; sherbimet e ndertimit te anijeve; sherbime qe konsistojne ne marrjen me qera te mjeteve ose materialeve ndertimore; sherbimet e restaurimit; instalimi dhe riparimi i pajisjeve elektrike, mobilimit, mjeteve; sherbime te mirembajtjes dhe restaurimit te objekteve duke ruajtur fizionomine e tij origjinale.

---

(210) AL/T/2023/1186
(220) 24.11.2023
(541) ZEWA. A good feeling
(551) Markë fjalë
(554) Markë Individuale
(732) Essity Hygiene and Health Aktiebolag // Mölndals bro 2, SE-405 03 Göteborg, Sweden,
(740) Pinelopi Voko
“Prokop Mima”, nd. 49, h. 41, ap. 36, njësia administrativenr. 5, njësia bashkiake nr. 5, 1019, Tiranë
(511) 3 - Sapunë, preparate pastrimi, peshqirë të mbushur me locione kozmetike, vat pambuku prej celuloze për

përdorim kozmetik, tampona pambuku për përdorim kozmetik, preparate për heqjen e makijazhit, locione për përdorim kozmetik, shkopinj pambuku për përdorim kozmetik, peceta të mbushura me preparate kozmetike për qëllime makijazhi dhe përkujdesje, produkte letre për qëllime shtëpiake dhe higjienike (për aq sa përmbahen në klasën 3), përkatësisht peceta të lagura për qëllime sanitare dhe kozmetike; peceta kozmetike të lagura paraprakisht; shami të mbushura me komponime pastrimi.;
16 - Peshqira letre; peshqira dore prej letre; peshqira për fytyrën prej letre; shamia dore prej letre; peceta prej letre; shamia prej letre; peceta banjoje;
letër higjienike; shamia prej letre për heqjen e makijazhit; letra për tu fshirë të bëra prej celuloze ose letre; rrotulla kuzhine prej letre ose celuloze; shami letre për tavolinë.

---

(210) AL/T/2023/1187
(220) 24.11.2023
(540)

(551) Markë figurë
(554) Markë Individuale
(591) blu, blu e errët, blu e hapur, e bardhë
(732) Essity Hygiene and Health Aktiebolag // Mölndals bro 2, SE-405 03 Göteborg, Sweden,
(740) Pinelopi Voko// "Prokop Mima", nd. 49, h. 41, ap. 36, njësia administrativenr. 5, njësia bashkiake nr. 5, 1019, Tiranë
(511) 3 - Sapunë, preparate pastrimi, peshqirë të mbushur me locione kozmetike, vat pambuku prej celuloze për përdorim kozmetik, tampona pambuku për përdorim kozmetik, preparate për heqjen e makijazhit, locione për përdorim kozmetik, shkopinj pambuku për përdorim kozmetik, peceta të mbushura me preparate kozmetike për qëllime makijazhi dhe përkujdesje, produkte letre për qëllime shtëpiake dhe higjienike (për aq sa përmbahen në klasën 3), përkatësisht peceta të lagura për qëllime sanitare dhe kozmetike; peceta kozmetike të lagura paraprakisht; shami të mbushura me komponime pastrimi.;
16 - Peshqira letre; peshqira dore prej letre; peshqira për fytyrën prej letre; shamia dore prej letre; peceta prej letre; shamia prej letre; peceta banjoje;
letër higjienike; shamia prej letre për heqjen e makijazhit; letra për tu fshirë të bëra prej celuloze ose letre; rrotulla kuzhine prej letre ose celuloze; shami letre për tavolinë.

---

(210) AL/T/2023/1189
(220) 24.11.2023
(540)

(551) Markë figurë
(554) Markë Individuale
(591) Blu
(732) COPYRIGHT SAS // 4 Chemin de Chilly, 91160 Champlan, France.,
(740) Daniel Kordhoni
"Qemal Stafa", nd. 62, h. 1, njësia administrativenr. 2, njësia bashkiake nr. 2, 1003, Tiranë
(511) 9 - Softuer i shkarkueshëm në trajten e një aplikacioni celular; Pajisje kompjuterike; Softuer i shkarkueshëm për rrjetet sociale, krijimin dhe ndërveprimin me komunitetet online; Softuer i shkarkueshëm për krijimin, menaxhimin dhe aksesin në grupe brenda komuniteteve virtuale; Mjete per zhvillimin e softuerit; Softuer i shkarkueshëm për të mundësuar zhvillimin, vlerësimin, testimin dhe mirëmbajtjen e aplikacioneve të softuerëve celularë për pajisjet portative të komunikimit elektronik, konkretisht, telefonat celularë, telefonat inteligjentë, kompjuterët e dorës dhe tabletët kompjuterikë; Softuer i shkarkueshëm për përdorim si ndërfaqe programimi aplikacioni (API); Softuer i shkarkueshëm për organizimin e ngjarjeve, kërkimin e ngjarjeve, kalendarimin dhe menaxhimin e ngjarjeve; Softuer i shkarkueshëm për krijimin, redaktimin, ngarkimin, shkarkimin, aksesin, shikimin, postimin, shfaqjen, etiketimin, blogimin, transmetimin, lidhjen, shënimin, shprehjen e ndjenjave, komentimin, ndërveprimin me, futjen dhe ndarjen ose ofrimin e mediave elektronike, imazheve, video, audio, përmbajtje audio-vizuale, të dhëna dhe informacione nëpërmjet internetit dhe rrjeteve të komunikimit; Softuer kompjuterik i shkarkueshëm për gjetjen e përmbajtjes dhe te botuesve të përmbajtjes, dhe për abonimin në përmbajtje; Softuer i shkarkueshëm për krijimin dhe menaxhimin e profileve të mediave sociale dhe llogarive të përdoruesve; Pajisjet interaktive të fotografive dhe videove, përkatësisht kioska për kapjen, ngarkimin, redaktimin, printimin dhe ndarjen e imazheve dhe videove dixhitale; Softuer i shkarkueshëm për transmetimin e përmbajtjes argëtuese multimediale, përmbajtjes audio-vizuale, përmbajtjes video dhe tekstit dhe të dhënave përkatëse; Softuer i shkarkueshëm për të mundësuar transmetimin e imazheve, përmbajtjeve dhe të dhënave audio, audio vizuale dhe video; Softuer i shkarkueshëm për modifikimin e fotografive, imazheve dhe përmbajtjeve audio, video dhe audio-vizuale; Softuer i shkarkueshëm për përdorim në marrjen dhe modifikimin e fotografive dhe regjistrimin dhe redaktimin e videove; Softuer i shkarkueshëm për përpunimin e imazheve, grafikave, audios, videove dhe tekstit; Softuer i shkarkueshëm për mbledhjen, menaxhimin, organizimin, sinkronizimin dhe ruajtjen e të dhënave dhe informacionit; Softuer i shkarkueshëm i tregtisë elektronike për të lejuar përdoruesit të kryejnë transaksione biznesi elektronike nëpërmjet një kompjuteri global dhe rrjeteve të

komunikimit; Softuer i shkarkueshëm dhe softuer i aplikacioneve celulare që ofrojnë një treg virtual; Softuer i shkarkueshëm për dërgimin dhe marrjen e mesazheve elektronike, sinjalizimeve, njoftimeve dhe kujtesave; Softuer i shkarkueshëm për ndarjen e skedarëve; Softuer i shkarkueshëm i mesazheve; Softuer kompjuterik për motorët e kërkimit; Softuer i shkarkueshëm për përdorim në krijimin, menaxhimin, matjen dhe shpërndarjen e reklamave të të tjerëve; Server reklamimi, domethënë, një server kompjuteri për ruajtjen e reklamave dhe dërgimin e reklamave në faqet e internetit; Softuer i shkarkueshëm për krijimin, ndarjen, shpërndarjen dhe postimin e reklamave; Softuer i shkarkueshëm për reklamim të bazuar në gjeo-lokacion dhe promovim të produkteve dhe shërbimeve; Softuer i shkarkueshëm që u mundëson individëve, grupeve, kompanive dhe markave të krijojnë dhe mbajnë një prani në internet dhe të ndërveprojnë me komunitetet online për qëllime marketingu; Softuer i shkarkueshëm i realitetit virtual; Softuer i shkarkueshëm i realitetit të shtuar; Softuer i shkarkueshëm i realitet të përzier; Softuer i realitetit virtual për argëtim interaktiv dhe lojëra të realitetit virtual; Softuer i realitetit të shtuar për argëtim interaktiv dhe lojëra me realitet të shtuar; Softuer i shkarkueshëm për integrimin e të dhënave elektronike me mjediset e botës reale për qëllime argëtimi, edukimi, lojërash, komunikimi dhe rrjetesh sociale; Softuer i shkarkueshëm për përdorim për të mundësuar kompjuterët, konzolat e lojërave video, konzolat manual te lojërave me video, kompjuterët tabletë, pajisjet celulare dhe telefonat celularë për të ofruar përvoja virtuale dhe realitet të shtuar; Softuer i shkarkueshëm për funksionimin, konfigurimin dhe menaxhimin e kufjeve dhe kontrollorëve të realitetit virtual; Softuer i shkarkueshëm për njohjen e gjesteve, gjurmimin e objekteve, kontrollin e lëvizjes dhe vizualizimin e përmbajtjes; Softuer, firmware dhe harduer për përdorim në gjurmimin dhe njohjen vizuale, zanore, audio, lëvizjeje, sysh dhe gjestesh; Softuer i shkarkueshëm për lundrimin në një realitet virtual dhe mjedise të realitetit të shtuar; Softuer i shkarkueshëm për t'u mundësuar përdoruesve të përjetojnë realitetin virtual dhe vizualizimin, manipulimin dhe zhytjen ne realitetin e shtuar; Softuer i shkarkueshëm për regjistrimin, ruajtjen, transmetimin, marrjen, shfaqjen dhe analizimin e të dhënave nga pajisje kompjuterike qe mbahen ne trup; Softuer i shkarkueshëm për përdorim në krijimin dhe dizajnimin e softuerit të realitetit virtual dhe realitetit të shtuar; Ndërfaqja e programimit të aplikacionit (API) për softuerin kompjuterik për zhvillimin e përvojave të realitetit virtual dhe realitetit të shtuar; Pajisje kompjuterike të lojës së realitetit virtual; Pajisje kompjuterike të lojërave të realitetit të shtuar; Pajisje kompjuterike të lojërave të realitetit të përzier; Pajisje kompjuterike të realitetit virtual; Pajisje kompjuterike me realitet të shtuar; Sensorët e gjurmimit të lëvizjes për realitetin virtual dhe teknologjinë e realitetit të shtuar; Pajisjet e realitetit virtual, përkatësisht kufjet, syzet dhe kontrollorët për t'u angazhuar në përvojat e realitetit virtual dhe për të luajtur lojëra të realitetit virtual; Pajisjet e realitetit të shtuar, përkatësisht kufjet, syzet dhe kontrollorët për t'u përfshirë në përvojat e realitetit të shtuar dhe për të luajtur lojëra të realitetit të shtuar; Pajisjet kompjuterike që mbahen ne trup qe përbëhen kryesisht nga softuer dhe ekrane për paraqitje për lidhje me kompjuterët, kompjuterët tabletë, pajisjet e lëvizshme dhe telefonat celularë për të mundësuar realitetin virtual dhe përvojat botërore të

realitetit të shtuar; Hardware dhe softuer për funksionimin e pajisjeve me sensorë; Pajisjet me sensorë elektronikë, kamera, projektorë dhe mikrofona për zbulimin, kapjen dhe njohjen e gjesteve, fytyrës dhe zërit; Hardware dhe softuer për zbulimin e objekteve, gjestet e përdoruesit dhe komandat; Softuer të shkarkimit të lojërave elektronike në trajten e lojërave video, lojërave kompjuterike, lojërave multimediale interaktive dhe lojërave të realitetit virtual, të shtuar dhe të përzier; Softuer kompjuterik për kontrollin e funksionimit të pajisjeve audio dhe video; Softuer për shfaqjen e videove; Softuer i shkarkueshëm për aksesin dhe shikimin e tekstit, imazheve dhe të dhënave elektronike në lidhje me konferencat në fushën e zhvillimit të softuerit; Softuer i shkarkueshëm për konvertimin e gjuhës natyrore në komanda të ekzekutueshme nga makinerite; Softuer i shkarkueshëm për lehtësimin e ndërveprimit dhe komunikimit midis njerëzve dhe platformave të AI (inteligjencës artificiale); Ndërfaqja e programimit të aplikacionit (API) për përdorim në zhvillimin e platformave të AI (inteligjencës artificiale), domethënë, bot, agjentë virtualë dhe asistentë virtualë; Softuer i shkarkueshëm, domethënë, një ndërfaqe interpretuese për lehtësimin e ndërveprimit midis njerëzve dhe makinerive; Softuer i inteligjencës artificiale, domethënë, softuer për mësimin e makinerive, softuer i perceptimit vizual, softuer për njohjen e të folurit ose gjuhës, softuer vendimmarrës, softuer përkthimi, softuer për njohjen e prekjes, softuer për pyetje bisedore, softuer për konvertimin e gjuhës natyrore në komanda të ekzekutueshme nga makineri dhe softuer ndihmes dixhital; Softuer ndihmës virtual i shkarkueshëm që mund të kryejë detyra ose shërbime në emër të një përdoruesi që aktivizohet nga të dhënat e përdoruesit, ndërgjegjësimi për vendndodhjen dhe informacioni në internet; Softuer i shkarkueshëm për ofrimin e informacionit të konsumatorit; Softuer i shkarkueshëm për ofrimin e hartave elektronike; Softuer i shkarkueshëm i vetëdijshëm për vendndodhjen për kërkimin, përcaktimin dhe ndarjen e vendndodhjeve; Softuer i shkarkueshëm për kërkimin dhe identifikimin e mundësive të punësimit; Softuer i shkarkueshëm për identifikimin dhe lejimin e përdoruesve që të kontaktojnë përfaqësuesit e qeverisë; Softuer i shkarkueshëm që ofron informacion të motit të bazuar në vendndodhje; Softuer i shkarkueshëm që ofron, lidh ose transmeton informacione të lajmeve ose ngjarjeve aktuale; Softuer i kontrollit prindëror; Softuer kompjuterik; Sisteme operative kompjuterike; Softuer i shkarkueshëm për të mundësuar pajisjet elektronike të ndajnë të dhëna dhe të komunikojnë me njëri-tjetrin; pajisje periferike kompjuterike; Aksesore per kompjtera që mbahen ne trup, kompjutera tabletë, pajisje celulare dhe telefona celularë; Pajisjet e transmetimit të mediave dixhitale; Kufje dhe kufje per celulare; Pajisjet per shfaqjen e videove, përkatësisht prgrame per video për size-video; Kamera; Bateritë; Kuti baterish; Paketa baterish; Pajisjet e baterive elektrike të rikarikueshme, përkatësisht, bateritë e rikarikueshme dhe furnizimet portative me energji elektrike; Karikues baterish; Paketa baterish të jashtme të rikarikueshme për përdorim me pajisje elektronike të lëvizshme; Pajisjet e karikimit dhe menaxhimit të energjisë për pajisjet elektronike të lëvizshme; Stenda karikimi për pajisjet elektronike të lëvizshme; Ngarkues të jashtëm për përdorim me kompjutera, kompjutera tabletë, pajisje celulare dhe telefona celularë; Kuti karikimi me valë për përdorim me kompjutera, kompjutera tabletë, pajisje celulare dhe telefona

celularë; Përshtatësit e energjisë; Përshtatësit elektrikë, kabllot dhe lidhësit; Çanta dhe kuti të përshtatura posaçërisht për pajisje elektronike të lëvizshme; Mbulesa dhe kuti mbrojtëse për pajisjet elektronike të lëvizshme; Mbajtëse, shirita, kapëse dhe kuti mbajtëse të përshtatura posaçërisht për pajisjet elektronike të lëvizshme; Mbajtëse muri për montimin e pajisjeve elektronike të lëvizshme; Stenda për pajisje elektronike të lëvizshme; Mbajtëse për pajisje elektronike të lëvizshme; Telekomanda për pajisjet elektronike të lëvizshme; Altoparlantët audio; Kabllot dhe lidhësit elektrikë audio dhe per altoparlantët; Pjesë dhe pajisje për kabllot elektronike; Kabllo elektronike; Kabllo për transmetimin e sinjalit optik; Kabllot e rrymës dhe lidhësit e kabllove; Mikrofona; Marrës audio; Transmetues audio; Ekran video e montuar; Marrësit e sinjaleve elektronike; Marrës video; Transmetues dhe marrës pa tela për riprodhimin e zërit dhe sinjaleve; Sensorë elektrikë; Sensorë për monitorimin e lëvizjeve fizike; karta SIM; Softuer i shkarkueshëm për përdorim në menaxhimin e marrëdhënieve me klientët (CRM); Softuer i shkarkueshëm për lehtësimin dhe organizimin e financimit dhe shpërndarjes së mbledhjes së fondeve dhe donacioneve; Softuer i shkarkueshëm për shërbimet e mbledhjes së fondeve bamirëse në internet dhe shërbimet e donacioneve financiare; Softuer i shkarkueshëm për përdorim në lehtësimin e thirrjeve me zë mbi protokollin e internetit (VOIP), thirrjet telefonike, video thirrjet, mesazhet me tekst, mesazhet e menjëhershme dhe shërbimet e rrjeteve sociale në internet; Pajisjet e telekomunikacionit për sigurimin e aksesit të palëve të treta dhe mundësimi transmetimit video, të dhënave dhe zërit, në rrjetet globale të komunikimit, konkretisht, celularë dhe akses në terminalet kompjuterike dhe telefonike celulare, stacionet bazë të transmetuesit dhe pjesët e tyre radio me valë, transmetuesit e të dhënave, përsëritësit e të dhënave, ruterat dhe çelsat, qarqet e transmetimit, qarqet e integruara, hardueri kompjuterik, klientët dhe serverët e resë celulare, multipleksët, procesorët e sinjalit dixhital, procesorët e sinjalit të radiofrekuencës, qarqet e ndërrimit celular, kontrollorët elektrikë të trafikut ajror, kontrollorët elektrikë të lëvizshmërisë, kontrollorët elektrikë të aksesit, kontrollorët elektrikë në distance te portave, portat e radios, antenat, komponentët elektronikë të radios, softuerët për aplikacionet e telekomunikacionit dhe rrjetet kryesore celulare që përfshijnë transmetuesit e të dhënave, rrjetet me valë dhe portat për mbledhjen, transmetimin dhe menaxhimin

të dhënave, zërit dhe videove; Softuer komunikimi dhe hardueri kompjuterik komunikues për sigurimin e aksesit në internet; pajisje telekomunikacioni; Marrës dhe transmetues radio; marrës GPS; Softuer i shkarkueshëm për të lejuar përdoruesit të kryejnë transaksione të tregtisë elektronike nëpërmjet internetit dhe rrjeteve të komunikimit; Softuer kompjuterik i shkarkueshëm që lejon përdoruesit të bëjnë pagesa dhe të transferojnë fonde; Softuer kompjuterik i shkarkueshëm që u mundëson përdoruesve online të bëjnë pagesa dhe të transferojnë fonde nëpër uebsajte të shumta dhe aplikacione celulare; Softuer kompjuterik i shkarkueshëm për përpunimin e pagesave elektronike; Softuer kompjuterik në natyrën e një motori pyetësor; Softuer i shkarkueshëm për lehtësimin e mësimit të makinerive; Softuer i shkarkueshëm për ndërtimin e ndërfaqeve të përdoruesit; Publikime elektronike të shkarkueshme; Softuer i shkarkueshëm për sondazhe; Softuer i

shkarkueshëm që lejon përdoruesit të postojnë pyetje me opsione përgjigjesh; Pajisjet interaktive të fotografive dhe videove, përkatësisht kioska harduer kompjuterik për kapjen, ngarkimin, redaktim, printimin dhe ndarjen e imazheve dhe videove dixhitale; Softuer i shkarkueshëm për sinkronizimin e të dhënave ndërmjet një stacioni ose pajisjeje të largët dhe një stacioni ose pajisjeje fikse ose të largët; Softuer për komandim dhe njohje zanore, softuer për konvertimin e të folurit në tekst; Aplikacione softuerike të aktivizuara me zë për menaxhimin e informacionit personal; Softuer për automatizimin e shtëpisë dhe softueri për integrimin e pajisjeve shtëpiake; Softuer komunikimi me valë për transmetimin e zërit, audios, videove dhe të dhënave; Softuer i shkarkueshëm i përdorur për kontrollin e informacionit të pavarur të kontrolluar me zë dhe pajisjeve të asistencës personale; Softuer i shkarkueshëm për njohjen e zërit për përdorim në lidhje me transmetimin e zërit dhe të të dhënave; Softuer i shkarkueshëm për akses, shfletim dhe kërkim në bazat e të dhënave në internet, përmbajtje audio, video dhe multimediale, lojëra dhe aplikacione softuerike dhe tregje të aplikacioneve softuerike; Softuer i shkarkueshëm për përdorim për të lidhur dhe kontrolluar pajisjet elektronike të internetit të gjërave (iot); Softuer aplikimi kompjuterik për pajisjet celulare me valë, konkretisht, softuer për kontrollin, integrimin, funksionimin, lidhjen dhe menaxhimin e pajisjeve të informacionit të kontrolluar me zë, domethënë, pajisjet elektronike të konsumit inteligjent të lidhura me renë kompjuterike dhe të kontrolluara me zë dhe pajisjet elektronike asistente personale; Softuer i shkarkueshëm për përpunimin, riprodhimin, sinkronizimin, regjistrimin, organizimin, shkarkimin, ngarkimin, transmetimin, difuzimin, marrjen, luajtjen dhe shikimin e skedarëve të tekstit, multimedias dhe të dhënave; Softuer i shkarkueshëm, për programim të personalizuar, interaktiv të televizionit (TV) dhe për përdorim në shfaqjen dhe manipulimin e mediave vizuale, imazheve grafike, tekstit, fotografive, ilustrimeve, animacioneve dixhitale, videoklipeve, pamjeve filmike dhe të dhënave audio; Softuer i shkarkueshëm në trajtën e një aplikacioni celular për shërbimet e telekomunikacionit për sigurimin e transmetimit të zërit, të dhënave, videove dhe përmbajtjes së medias nëpërmjet internetit dhe rrjetit mbarëbotëror për kompjuterë ose pajisje të tjera portative elektronike të konsumit; Softuer i shkarkueshëm për kërkimin e udhëzuesve për eksplorimin e argëtimit televiziv; Softuer i shkarkueshëm për kërkimin, gjetjen, përpilimin, indeksimin, korrelimin, navigimin, marrjen, shkarkimin, marrjen, kodimin, dekodimin, luajtjen, ruajtjen dhe organizimin e tekstit, të dhënave, imazheve, grafikave, audios dhe videove në një rrjet global kompjuterik; Softuer i shkarkueshëm për të përmirësuar aksesin celular në internet nëpërmjet kompjuterëve, kompjuterëve celularë dhe pajisjeve të komunikimit celular; Softuer i shkarkueshëm për formatimin dhe konvertimin e përmbajtjes, tekstit, veprave vizuale, veprave audio, veprave audiovizuale, veprave letrare, të dhënave, skedarëve, dokumenteve dhe veprave elektronike në një format të përputhshëm me pajisjet elektronike portative dhe kompjuterët; Pajisjet dhe instrumentet e komunikimit elektronik, konkretisht, pajisjet elektronike dixhitale të lëvizshme dhe të veshura për dërgimin dhe marrjen e skedarëve tekst, të dhëna, audio, imazhe dhe video; Aparatet dhe instrumentet e telekomunikacionit, konkretisht altoparlantët dhe mikrofonat e shitur si

veçori përbërëse të kompjuterëve, pajisjeve elektronike dixhitale të lëvizshme dhe të veshura për dërgimin dhe marrjen e thirrjeve telefonike, mesazheve me tekst, postës elektronike dhe të dhëna të tjera dixhitale, dhe për përdorim në ofrimin e aksesit në Interneti; Fletore elektronike; Organizatorët personalë elektronikë; Aparatet elektronike të regjistrimit dhe njohjes së zërit; Pajisje elektronike dixhitale portative për regjistrimin, organizimin, transmetimin, manipulimin, rishikimin dhe marrjen e tekstit, të dhënave dhe skedarëve dixhitalë; Pajisje kompjuterike qe mbahet ne trup; Pajisjet elektronike dixhitale që mbahen ne trup (vishen) qe përbëhen kryesisht nga softuer për sinjalizimet, mesazhet, emailet dhe përkujtuesit, dhe për regjistrimin, organizimin, transmetimin, manipulimin, rishikimin dhe marrjen e tekstit, të dhënave, audio, imazheve dhe skedarëve dixhital dhe ekraneve; Softuer i shkarkueshëm për akses, shfletim dhe kërkim të bazave të të dhënave në internet; Softuer i shkarkueshëm për aksesin, monitorimin, kërkimin, shfaqjen, leximin, rekomandimin, ndarjen, organizimin dhe shënimin e lajmeve, sporteve, motit, komenteve dhe informacioneve të tjera, përmbajtjeve nga periodikët, bloget dhe faqet e internetit, dhe tekste të tjera, të dhëna, grafikë, imazhe, audio, video dhe përmbajtje multimediale. Softuer i shkarkueshëm për krijimin, autorizimin, shpërndarjen, shkarkimin, transmetimin, marrjen, luajtjen, modifikimin, nxjerrjen, kodimin, dekodimin, shfaqjen, ruajtjen dhe organizimin e tekstit, të dhënave, grafikëve, imazheve, audio, video dhe përmbajtje multimediale, botime elektronike, dhe lojëra elektronike; Aparatet për regjistrimin, transmetimin ose riprodhimin e zërit ose imazheve; Aparatet për transmetimin e komunikimit; Aparatet për ruajtjen e të dhënave, përkatësisht pajisje elektronike dixhitale të lëvizshme dhe të veshura për ruajtjen e skedarëve tekst, të dhëna, audio, imazhe dhe video; Blockchain; Softuere Blockchain; Softuer i shkarkueshëm në fushën e blockchain; Softuer i shkarkueshëm për përdorim me monedhën dixhitale, monedhën kripto dhe monedhën virtuale; Softuer i shërbimeve të portofolit dhe ruajtjes së monedhës dixhitale; Softuer kompjuterik i shkarkueshëm për përdorim si portofol për kriptomonedhë; Portofoli i harduerit të kriptomonedhës; Softuer kompjuterik i shkarkueshëm për përdorim si portofol dixhital; Softuer kompjuterik i shkarkueshëm për përdorim si portofol elektronik; Programe kompjuterike dhe softuer aplikimi kompjuterik të shkarkueshëm për ruajtjen elektronike të të dhënave; Softuer i shkarkueshëm për sigurimin e portofolit dixhital; Softuer i shkarkueshëm për transaksionet e pagesave dhe shkëmbimeve në monedhë dixhitale; Softuer i shkarkueshëm për përdorim në menaxhimin e portofoleve të monedhës dixhitale, monedhës virtuale, kriptomonedhës, aseteve dixhitale dhe blockchain, aseteve të dixhitalizuara, tokens dixhital, kripto-tokeneve dhe tokenave të shërbimeve; Softuer i shkarkueshëm për shërbimet e portofolit elektronik; Kuleta elektronike të shkarkueshme; Softuer i platformës së regjistrit të shpërndarë; Softuer për përdorim me teknologjinë e regjistrit të shpërndarë; Softuer i shkarkueshëm i cili lehtëson aftësinë e përdoruesve për të parë, analizuar, regjistruar, ruajtur, monitoruar, menaxhuar, tregtuar dhe shkëmbyer monedhën dixhitale, monedhën virtuale, kriptovalutën, asetet dixhitale dhe blockchain, asetet e dixhitalizuara, tokenat dixhitale, tokenat e kriptove dhe tokenat e shërbimeve; Softuer i shkarkueshëm për dërgimin,

marrjen, pranimin, blerjen, shitjen, ruajtjen, transmetimin, tregtimin dhe shkëmbimin e monedhës dixhitale, monedhës virtuale, kriptomonedhës, aseteve dixhitale dhe blockchain, aseteve të dixhitalizuara, tokenave dixhitale, kripto-tokeneve dhe tokenave të shërbimeve; Softuer i shkarkueshëm për zbatimin dhe regjistrimin e transaksioneve financiare; Softuer i shkarkueshëm për përdorim në tregtimin financiar; Softuer i shkarkueshëm për përdorim në shkëmbimin financiar; Softuer i shkarkueshëm për të aksesuar informacionin financiar dhe të dhënat dhe tendencat e tregut; Softuer i shkarkueshëm për sigurimin e vërtetimit të palëve në një transaksion financiar; Softuer i shkarkueshëm për mbajtjen e regjistrave për transaksione financiare; Softuer i shkarkueshëm për menaxhimin e sigurisë kriptografike të transmetimeve elektronike nëpër rrjetet kompjuterike; Softuer i shkarkueshëm për enkriptimin dhe mundësimin e transmetimit te sigurt të informacionit dixhital përmes internetit; Softuer i shkarkueshëm për të lejuar përdoruesit të llogaritin parametrat që lidhen me transaksionet financiare; Softuer i shkarkueshëm për transferimin elektronik të fondeve; Softuer i shkarkueshëm për konvertimin e monedhës; Softuer i shkarkueshëm për mbledhjen dhe shpërndarjen e të dhënave; Softuer i shkarkueshëm për transaksionet e pagesave; Softuer i shkarkueshëm për lidhjen e kompjuterëve me bazat e të dhënave lokale dhe rrjetet globale kompjuterike; Softuer i shkarkueshëm për krijimin e bazave të të dhënave të kërkueshme të informacionit dhe të dhënave; Softuer i shkarkueshëm për administrimin dhe verifikimin e transaksioneve të monedhës dixhitale, monedhës virtuale, kriptomonedhës, aktivit dixhital, aktivit blockchain, aktivit të dixhitalizuar, tokenit dixhital, kriptotokenit dhe tokenit të shërbimeve; Softuer i shkarkueshëm për krijimin dhe menaxhimin e kontratave inteligjente; Softuer i shkarkueshëm për menaxhimin e transaksioneve të pagesave dhe shkëmbimeve; Softuer dhe harduer i shkarkueshëm për t'u përdorur si portofol i monedhës dixhitale, portofoli i valutave virtuale, portofol i aseteve dixhitale, portofol i kriptokenave dhe portofol i shërbimeve; Softuer i shkarkueshëm për krijimin e një monedhe dixhitale të decentralizuar dhe me burim të hapur, monedhë virtuale, kriptomonedhë, aktive të dixhitalizuara, token dixhital për përdorim në transaksionet e bazuara në blockchain; Softuer aplikimi kompjuterik për platforma të bazuara në blockchain, përkatësisht, softuer për shkëmbime dixhitale për artikuj virtualë; Softuer i shkarkueshëm për krijimin, shitjen dhe menaxhimin e tokenave ose aplikacioneve të bazuara në blockchain; Softuer i shkarkueshëm për përdorim në një platformë elektronike financiare; Softuer i shkarkueshëm për përpunimin e pagesave elektronike dhe për transferimin e fondeve tek dhe nga të tjerët; Softueri i platformës Blockchain; Softuer i shkarkueshëm për përdorim në menaxhimin dhe zbatimin e transaksioneve të monedhës dixhitale, monedhës virtuale, kriptomonedhës, aseteve dixhitale dhe blockchain, aseteve të dixhitalizuara, tokenit dixhital, transaksioneve kriptotoken dhe tokenave të shërbimeve; Softuer i shkarkueshëm për krijimin dhe menaxhimin e një platforme blockchain për përdorim në menaxhimin e monedhës dixhitale, monedhës virtuale, kriptomonedhës, aseteve dixhitale dhe blockchain, aseteve të dixhitalizuara, tokenit dixhital, llogarive kriptotokenit dhe të tokenave të shërbimeve; Softuer i shkarkueshëm për menaxhimin e llogarive të kriptomonedhave dhe monedhave

dixhitale; Softuer i shkarkueshëm për përdorim në pagesa, blerje dhe investime duke përdorur monedhën dixhitale, monedhën virtuale, kriptomonedhën, asetet dixhitale dhe blockchain, asetet e dixhitalizuara, tokenat dixhitale, tokenat kripto dhe tokenat e shërbimeve; Softuer i shkarkueshëm për përdorim në menaxhimin e konvertimit të monedhës dixhitale, monedhës virtuale, kriptomonedhës, aseteve dixhitale dhe blockchain, aseteve të dixhitalizuara, tokeneve dixhitale, kripto-tokeneve dhe tokenave të shërbimeve në monedhë të fortë; Softuer i shkarkueshëm për zhvillimin, vendosjen dhe menaxhimin e aplikacioneve softuerike dhe integrimin e aplikacioneve softuerike për monedhën dixhitale, monedhën virtuale, kriptovalutën, asetet dixhitale dhe blockchain, asetin e dixhitalizuar, tokenin dixhital, dhe llogartie e kriptotokenit dhe te tokenave të shërbimeve; Softuer dhe harduer i shkarkueshëm për përdorim në shkëmbimin elektronik të monedhës për monedhën dixhitale, monedhën virtuale, kriptovalutën, asetet dixhitale dhe blockchain, asetet e dixhitalizuara, tokenat dixhitale, tokenat kripto dhe tokenat e shërbimeve; Softuer i shkarkueshëm për përdorim si një ndërfaqe programimi aplikacioni (API) për zhvillimin, testimin dhe integrimin e aplikacioneve të softuerit blockchain; Pajisje kompjuterike për monedhën dixhitale, monedhën virtuale, kriptomonedhën, asetet dixhitale dhe blockchain dhe minierat e aseteve të dixhitalizuara; hardueri i shenjës (trokenit) së sigurisë; Konvertuesit e valutës elektronike; Softuer i shkarkueshëm, domethënë, platformë elektronike financiare që strehon lloje të shumta pagesash dhe transaksionesh në një telefon celular të integruar, asistent dixhital personal (PDA) dhe një mjedis të bazuar në ueb; Softuer i shkarkueshëm për krijimin e argumenteve që do të përdoren për të paguar për produktet dhe shërbimet, dhe që mund të tregtohen ose shkëmbehen me vlerë në para; Softuer i shkarkueshëm për menaxhimin e monedhës dixhitale, monedhës virtuale, kriptomonedhës, aseteve dixhitale dhe blockchain, aseteve të dixhitalizuara, tokenit dixhital, pagesave te kripto-tokenit dhe të tokenave të shërbimeve, transfertave të parave dhe transfertave të mallrave; Softuer i shkarkueshëm për përdorim si softuer i ndërfaqes së programit të aplikacionit (API) për përdorim në identifikimin e pajisjeve kompjuterike te HW; Softuer i shkarkueshëm për përdorim në vërtetimin e aksesit të përdoruesit në kompjutera dhe rrjete kompjuterike; Softuer i shkarkueshëm për përdorim në lehtësimin e transaksioneve të sigurta; Softuer i shkarkueshëm për përdorim në aksesin, leximin, gjurmimin dhe përdorimin e teknologjisë blockchain; Softuer dhe harduer i shkarkueshëm për menaxhimin e informacionit të identitetit, të drejtat e aksesit në burimet e informacionit dhe aplikacionet dhe funksionalitetin e vërtetimit; Softuer i shkarkueshëm për shërbimet e verifikimit, vërtetimit dhe menaxhimit të identifikimit të rrjetit për qëllime sigurie; Softuer vërtetimi i shkarkueshëm për kontrollin e aksesit dhe komunikimit me kompjutera dhe rrjete kompjuterike; Kartat e kreditit dhe kartat e pagesave të koduara magnetikisht; Pajisjet e enkriptimit; Shenjat e sigurisë; Softuer i shkarkueshëm për përdorim si shenjë sigurie; Softuer i shkarkueshëm i përdorur në emetimin e monedhës dixhitale, monedhës virtuale, kriptomonedhës, aseteve dixhitale dhe blockchain, aktiveve të dixhitalizuara, tokenave dixhitale, kripto-tokeneve dhe tokenave të shërbimeve; Shenjat(tokenat) kripto dhe tokenat e shërbimeve; Softuer i shkarkueshëm i përdorur në auditimin e

monedhës dixhitale, monedhës virtuale, kriptomonedhës, aseteve dixhitale dhe blockchain, aseteve të dixhitalizuara, tokenave dixhitale, kripto-tokeneve dhe tokenave të shërbimeve; Server reklamash, domethënë, një server kompjuteri për ruajtjen e reklamave dhe dërgimin e reklamave në faqet e internetit; Altimetra; Ndërfaqja e programimit të aplikacionit (API) për softuer kompjuterik për zhvillimin dhe krijimin e realitetit virtual, realitetit të shtuar dhe përvojave të realitetit të përzier; Ndërfaqja e programimit të aplikacionit (API) për softuerin kompjuterik që lehtëson shërbimet në internet për rrjetet sociale dhe për marrjen, ngarkimin, shkarkimin, aksesin dhe menaxhimin e të dhënave; Ndërfaqja e programimit të aplikacionit (API) për softuer që lehtëson shërbimet online për rrjetet sociale dhe për marrjen, ngarkimin, shkarkimin, aksesin dhe menaxhimin e të dhënave; Ndërfaqja e programimit të aplikacionit (API) për përdorim në ndërtimin e aplikacioneve softuerike; Syzet e realitetit të shtuar; Kufje të realitetit të shtuar; Softuer i realitetit të shtuar; Softuer i realitetit të shtuar për argëtim interaktiv; Softuer i realitetit të shtuar për lundrimin në një mjedis të realitetit të shtuar; Softuer i realitetit të shtuar për gjurmimin e objekteve, kontrollin e lëvizjes dhe vizualizimin e përmbajtjes; Softuer i realitetit të shtuar për funksionimin e kufjeve të realitetit të shtuar; Softuer i realitetit të shtuar për përdoruesit që të përjetojnë vizualizimin, manipulimin dhe zhytjen ne realitetin e shtuar; Kabllot, përkatësisht kabllot elektronike dhe kabllot lidhëse; Kutitë, rripat, shiritat e kyçeve dhe krahëve për pajisjet e monitorimit elektronik; Softuer aplikimi kompjuterik për telefonat inteligjentë dhe pajisjet celulare në fushat e fitnesit dhe ushtrimeve që paraqesin shërbime trajnimi personal, stërvitje, stërvitje dhe vlerësime të fitnesit; Softuer aplikacioni kompjuterik për përdorim në lidhje me konfigurimin dhe kontrollin e harduerit kompjuterik të veshur dhe të pajisjeve periferike të kompjuterit të veshur; Pajisje kompjuterike për shfaqjen e të dhënave dhe videove; Pajisje kompjuterike për përdorim në matjen e ritmit të zemrës; Pajisje kompjuterike për përdorim në marrjen e elektrokardiogrameve; Softuer i sistemit operativ kompjuterik; Pajisjet periferike kompjuterike për përdorim me orët inteligjente, përkatësisht brezat e orëve të zgjuara dhe rripat e orëve të zgjuara; Pajisjet periferike kompjuterike për shfaqjen e të dhënave dhe videove; Pajisjet periferike kompjuterike për pajisje të lëvizshme për shfaqjen e të dhënave dhe videove, përkatësisht, pajisjet periferike të veshura në kokë për pajisjet mobile për shfaqjen e të dhënave dhe videove; aksesore kompjuterike për pajisje të lëvizshme për qasje në distancë dhe transmetim të të dhënave, përkatësisht, aksesore që vishen në kokë për pajisje të lëvizshme për qasje në distancë dhe transmetim të të dhënave; Aksesore kompjuterike për pajisje të lëvizshme, domethënë, pajisje elektronike, monitorë, sensorë dhe ekrane për ndijimin, monitorimin, regjistrimin, shfaqjen, matjen dhe transmetimin e pozicionimit global, drejtimin, distancën, lartësinë, shpejtësinë, informacionin e lundrimit, informacionin e motit, temperaturën, fizike niveli i aktivitetit, rrahjet e zemrës, rrahjet e pulsit, presioni i gjakut, kaloritë e djegura, hapat e ndërmarrë dhe të dhënat biometrike; aksesore kompjuterike për qasje në distancë dhe transmetim të të dhënave; programe kompjuterike dhe aplikacione për telefonat celularë dhe pajisjet dixhitale personale që ofrojne një vlerësim të fitnesit dhe rezultatin e fitnesit duke krahasuar performancat e

mëparshme atletike dhe nivelet e fitnesit me performancat dhe nivelet e ardhshme atletike te fitnesit, dhe qe ofrojne këshilla dhe stërvitje të personalizuara për përmirësimin në fusha specifike të një aktiviteti te veçantë sportiv ose fitnesi; Softuer kompjuterik dhe aplikacione për telefona celularë dhe pajisje dixhitale personale që monitorojnë, gjurmojnë dhe krahasojnë aktivitetin sportiv dhe nivelin e fitnesit; Softuer kompjuterik dhe aplikacione për telefona celularë dhe pajisje dixhitale personale që vlerësojnë nivelin e fitnesit dhe atletizmin e një përdoruesi, dhe japin rezultate fitnesi; Softuer kompjuterik dhe aplikacion për telefonat celularë dhe pajisjet dixhitale personale që ofrojnw këshilla, trajnim dhe stërvitje të personalizuara, për të përmirësuar rezultatin e fitnesit të përdoruesit; Softuer kompjuterik dhe aplikacione për telefona celularë dhe pajisje dixhitale personale për komunikim me konzolat e lojërave, kompjuterët personalë, pajisjet dixhitale personale dhe telefonat celularë, në lidhje me kohën, ritmin, shpejtësinë, hapat e ndërmarrë, aftësitë sportive, kaloritë e djegura, shkathtësinë, lëvizjen, balancen, koordinimin dhe fleksibilitetin; Softuer kompjuterik dhe aplikacione për telefona celularë dhe pajisje dixhitale personale për monitorimin, ngarkimin dhe shkarkimin e të dhënave në lidhje me aktivitetin sportiv, stërvitjen e fitnesit dhe nivelin e fitnesit në internet dhe rrjete të tjera kompjuterike dhe komunikimi elektronike; Softuer kompjuterik dhe aplikacion që zbulon lëvizjet e përdoruesit gjatë aktivitetit fizik, seancave të fitnesit, stërvitjeve, për të ofruar rezultate dhe vlerësime të personalizuara të fitnesit; Softuer kompjuterik dhe firmware, përkatësisht programe të sistemit operativ, softuer për sinkronizimin e bazës së të dhënave dhe programe për sinkronizimin e të dhënave; Mjete për zhvillimin e softuerit kompjuterik; Softuer kompjuterik për akses, shfletim dhe kërkim të bazave të të dhënave online; Softuer kompjuterik për aksesin, monitorimin, kërkimin, shfaqjen, leximin, rekomandimin, ndarjen, organizimin dhe shënimin e lajmeve, sporteve, motit, komenteve dhe informacioneve të tjera, përmbajtjeve nga periodikët, bloget dhe faqet e internetit, dhe tekste të tjera, të dhëna, grafikë, imazhe, audio, video dhe përmbajtje multimediale; Softuer kompjuterik për komunikimin me konsolat e lojërave në lidhje me kohën, ritmin, shpejtësinë, hapat e ndërmarrë, aftësinë atletike, kaloritë e djegura, shkathtësinë, lëvizjen, balancen, koordinimin dhe fleksibilitetin; Softuer kompjuterik për krijimin, autorizimin, shpërndarjen, shkarkimin, transmetimin, marrjen, luajtjen, redaktimi, nxjerrjen, kodimin, dekodimin, shfaqjen, ruajtjen dhe organizimin e tekstit, të dhënave, grafikëve, imazheve, audio, video dhe përmbajtje multimediale dhe publikime elektronike, dhe lojëra elektronike; Softuer kompjuterik për krijimin, redaktimin, ngarkimin, shkarkimin, aksesin, shikimin, postimin, shfaqjen, etiketimin, blogimin, transmetimin, lidhjen, shënimin, përcaktimin e ndjenjave, komentimin, futjen, transmetimin dhe ndarjen ose ofrimin e mediave elektronike ose informacionit nëpërmjet kompjuter internetin dhe rrjetet e komunikimit; Softuer kompjuterik për krijimin, menaxhimin dhe ndërveprimin me një komunitet online; Softuer kompjuterik për menaxhimin e fitnesit dhe peshës; Softuer kompjuterik për fitnes, vlerësime të fitnesit dhe aktivitete sportive; Softuer kompjuterik për integrimin e të dhënave elektronike me mjediset e botës reale për qëllime argëtimi, komunikimi dhe rrjetesh sociale; Softuer kompjuterik për menaxhimin e informacionit në lidhje me

gjurmimin, pajtueshmërinë dhe motivimin me një program shëndetësor dhe fitnesi; Softuer kompjuterik për modifikimin dhe mundësimin e transmetimit të imazheve, përmbajtjeve dhe të dhënave audio, audio vizuale dhe video; Softuer kompjuterik për modifikimin e fotografive, imazheve dhe përmbajtjeve audio, video dhe audio-vizuale me filtra fotografikë dhe realitet virtual, realitet të përzier dhe efekte të realitetit të shtuar (AR), përkatësisht, grafika, animacione, tekst, vizatime, gjeoetiketa, etiketa metadata, hiperlidhje; Softuer kompjuterik për monitorimin, përpunimin, shfaqjen, ruajtjen dhe transmetimin e të dhënave në lidhje me aktivitetin fizik të përdoruesit; Softuer kompjuterik për përpunimin e imazheve, grafikave, audios, videove dhe tekstit; Softuer kompjuterik për dërgimin dhe marrjen e mesazheve elektronike, grafika, imazhe, përmbajtje audio dhe audio vizuale nëpërmjet kompjuterit, internetit dhe rrjeteve të komunikimit; Softuer kompjuterik për dërgimin dhe marrjen e mesazheve elektronike, sinjalizimeve, njoftimeve dhe përkujtuesve; Softuer kompjuterik për ndijimin, monitorimin, regjistrimin, shfaqjen, matjen dhe transmetimin e pozicionimit global, drejtimit, distancës, lartësisë, shpejtësisë, informacionit të lundrimit, informacionit të motit, temperaturës, nivelit të aktivitetit fizik, rrahjeve të zemrës, pulsit, presionit të gjakut, kalorive të djegura, hapat e ndërmarrë dhe të dhënat biometrike; Softuer kompjuterik për vendosjen, konfigurimin, funksionimin dhe kontrollin e pajisjeve celulare, pajisjeve të veshura, telefonave celularë, kompjuterëve dhe pajisjeve periferike kompjuterike; Softuer kompjuterik për rrjete sociale dhe ndërveprim me komunitetet online; Softuer kompjuterik për mbledhjen, menaxhimin, redaktimin, organizimin, modifikimin, transmetimin, ndarjen dhe ruajtjen e të dhënave dhe informacionit; Softuer kompjuterik për ridrejtimin e mesazheve, e-mail-it në internet dhe/ose të dhëna të tjera në një ose më shumë pajisje elektronike të komunikimit me valë nga një dyqan të dhënash në ose të lidhur me një kompjuter personal ose një server; Softuer kompjuterik për gjurmimin dhe menaxhimin e informacionit në lidhje me programet e shëndetit, fitnesit dhe mirëqenies; Softuer kompjuterik për përdorim si ndërfaqe programimi aplikacioni (API
; Softuer kompjuterik për përdorim në krijimin, menaxhimin, matjen dhe shpërndarjen e reklamave të të tjerëve; Softuer kompjuterik për shikimin e imazheve dhe fotografive dixhitale të ofruara si përditësime për ose në kombinim me pajisjet e ekranit të inkorporuar; Softuer kompjuterik për shpërndarje të përmbajtjes, të dhënave dhe informacionit me valë; Softuer kompjuterik për komunikimin e të dhënave me valë për marrjen, përpunimin, transmetimin dhe shfaqjen e informacionit në lidhje me fitnesin, yndyrën e trupit, indeksin e masës trupore; Softuer kompjuterik në fushën e shëndetit, fitnesit, stërvitjes dhe mirëqenies për ndjeshmërinë, monitorimin, regjistrimin, shfaqjen, matjen dhe transmetimin e pozicionimit global, drejtimin, distancën, lartësinë, shpejtësinë, informacionin e lundrimit, temperaturën, nivelin e aktivitetit fizik, rrahjet e zemrës, ritmi i pulsit, presioni i gjakut, kaloritë e djegura, hapat e ndërmarrë dhe të dhënat biometrike dhe për gjurmimin dhe menaxhimin e informacionit në lidhje me programet e shëndetit, fitnesit, stërvitjes dhe mirëqenies; Softuer kompjuterik që zbulon lëvizjet e përdoruesit gjatë aktivitetit fizik, seancave të fitnesit, stërvitjeve, për të ofruar rezultate dhe

vlerësime të personalizuara të fitnesit; Softuer kompjuterik që vlerëson nivelin e fitnesit dhe atletizmin e një përdoruesi, dhe qe ofron rezultate fitnesi; Softuer kompjuterik që monitoron, gjurmon dhe krahason aktivitetin sportiv dhe nivelin e fitnesit; Softuer kompjuterik që ofron një vlerësim të fitnesit dhe rezultatin e fitnesit duke krahasuar performancat e mëparshme atletike dhe nivelet e fitnesit me performancat e ardhshme atletike dhe nivelet e fitnesit, dhe qe ofron këshilla dhe stërvitje të personalizuara për përmirësimin në fusha specifike të një sporti ose aktiviteti fitnesi të caktuar; Softuer kompjuterik që ofron këshilla, stërvitje dhe stërvitje të personalizuara, për të përmirësuar rezultatin e fitnesit të përdoruesit; Softuer kompjuterik për të mundësuar aksesin, shfaqjen, redaktimin, lidhjen, ndarjen dhe ose sigurimin e mediave elektronike dhe informacionit nëpërmjet internetit dhe rrjeteve të komunikimit; Softuer kompjuterik për të mundësuar zhvillimin, vlerësimin, testimin dhe mirëmbajtjen e aplikacioneve të softuerëve celularë për pajisjet portative të komunikimit elektronik, konkretisht, telefonat celularë, telefonat inteligjentë, kompjuterët e dorës dhe tabletët kompjuterikë; Softuer kompjuterik për të përmirësuar aftësitë audio-vizuale të aplikacioneve multimediale, përkatësisht, për paraqitjen tredimensionale të grafikëve, imazheve statike dhe fotove lëvizëse të ofruara si përditësime për ose në kombinim me pajisjet e ekranit të inkorporuar; Softuer kompjuterik, softuer kompjuterik i shkarkueshëm dhe softuer aplikacioni celular për krijimin, menaxhimin dhe aksesin në grupe brenda komuniteteve virtuale; Softuer kompjuterik, domethënë një aplikacion që ofron funksione të rrjeteve sociale; Softuer kompjuterik, domethënë, një ndërfaqe interpretuese për lehtësimin e ndërveprimit midis njerëzve dhe makinerive; Softuer kompjuterik, përkatësisht, mjete për zhvillimin e softuerit për krijimin, korrigjimin dhe vendosjen e aplikacioneve softuerike për syze inteligjente, ekrane pranë syve, ekrane të montuara në kokë dhe telefona inteligjentë; Kompjutera, përkatësisht orë inteligjente; Kabllot e lidhjes; Syze dixhitale video; Syzet video dixhitale, ekranet video të fiksuara në kokë, përkatësisht, mikro ekranet dhe optikat përkatëse, kufjet e realitetit virtual, pajisjet elektronike të lidhura, përkatësisht, kabllot dhe adaptorët e lidhjes, softueri dhe firmueri për shfaqjen e lojërave video, mediat elektronike dhe imazhet; Softuer aplikimi kompjuterik i shkarkueshëm për telefona celularë, telefona inteligjentë, kompjutera, tableta, syze inteligjente, syze dixhitale video, pajisje elektronike dixhitale që mund të fiksohen ne trup, konkretisht, syze, syze speciale dhe kufje, ekrane të montuara në kokë, sisteme ekranesh pranë syve, rrjete komunikimi, shërbime kompjuterike cloud dhe sisteme kompjuterike për komunikim ndërmjet pajisjeve, rrjeteve dhe shërbimeve; Softuer aplikacioni kompjuterik i shkarkueshëm për syze inteligjente, sisteme të ekranit pranë syve dhe ekrane të montuara në kokë për shfaqjen e ikonave, përcaktimin dhe përgjigjen ndaj përzgjedhjes së ikonave nga përdoruesi, kontrollin e lidhjeve dhe komunikimin me pajisje, rrjete dhe sisteme të tjera, funksionimin e një kamere për të regjistruar dhe shfaqja e imazheve dhe skedarëve audio-vizualë, organizimi i imazheve dixhitale dhe skedarët audio-vizualë, kontrolli i mikrofonëve, kontrolli i nivelit të zërit të altoparlantëve të integruar, transferimi i skedarëve kompjuterik midis syzeve inteligjente, sistemet e ekranit pranë syve, ekranet e montuara në kokë dhe pajisje të tjera, rrjete, dhe sistemet, kontrolli i njoftimeve të përdoruesve, kontrolli i një

tastieje me prekje, kontrolli dhe marrja e të dhënave nga sensorët në syzet inteligjente, sistemet e ekranit pranë syve dhe ekranet e montuara në kokë, duke përfshirë sensorët e përshpejtimit, barometrik, temperaturës, animit, majës dhe fytit, sensorët e orientimit të kokës, dhe marrës GPS, duke kontrolluar shpejtësinë e CPU-së dhe duke ndjerë dhe shfaqur nivelin e ngarkimit të baterisë, dhe shfaqja, kapja, regjistrimi dhe transmetimi i të dhënave, imazheve dhe përmbajtjes audio vizuale në realitetin standard, realitetin e shtuar dhe mjediset e realitetit të përzier; Softuer aplikimi kompjuterik i shkarkueshëm për syze inteligjente, sisteme të ekranit pranë syve dhe ekrane të montuara në kokë për gjenerimin dhe shfaqjen e realitetit standard, realitetit të shtuar, përmbajtjes së realitetit të përzier; Softuer aplikimi kompjuterik i shkarkueshëm për syze inteligjente, sisteme të ekranit pranë syve dhe ekrane të montuara në kokë për komunikim me syze të tjera inteligjente, sisteme të ekranit pranë syve dhe ekrane të montuara në kokë; Softuer kompjuterik i shkarkueshëm për të mundësuar kapjen, ruajtjen dhe transmetimin e fotografive, videove, të dhënave dhe informacionit me të dhënat biometrike, shëndetësore dhe të tjera të performancës së përdoruesit të mbivendosura dhe të integruara në regjistrim; Softuer kompjuterik i shkarkueshëm për shikimin dhe ndërveprimin me një burim imazhesh, përmbajtje audio, audio-vizuale dhe video dhe tekste dhe të dhëna shoqëruese; Softuer kompjuterik i shkarkueshëm, përkatësisht, aplikacion celular i shkarkueshëm për konfigurimin, konfigurimin dhe kontrollin e pajisjeve kompjuterike që vishen dhe pajisjeve periferike të kompjuterit të veshur; Kabllo elektrike; adaptorë elektrikë; Pajisjet elektronike të monitorimit që përfshijnë tregues që ndriçojnë dhe ndryshojnë ngjyrën në bazë të nivelit kumulativ të aktivitetit të përdoruesit; Pajisjet elektronike të monitorimit që përfshijnë mikroprocesorë, ekran dixhital dhe përshpejtues, për zbulimin, ruajtjen, raportimin, monitorimin, ngarkimin dhe shkarkimin e të dhënave të sportit, stërvitjes së fitnesit dhe aktivitetit në internet, dhe komunikimin me konzolat e lojërave dhe kompjuterët personalë, në lidhje me kohën, ritmin, shpejtësia, hapat e ndërmarrë, aftësitë sportive, kaloritë e djegura, rrahjet e zemrës dhe trupit, pozicionimi global, drejtimi, distanca, lartësia, informacioni për lundrimin dhe moti; Instrumentet dhe aparatet e lundrimit elektronik; Sensorët e fitnesit dhe ushtrimeve, monitorët dhe ekranet për ndijimin, monitorimin, regjistrimin, shfaqjen, matjen dhe transmetimin e informacionit të pozicionimit global, drejtimit, distancës, lartësisë, shpejtësisë, temperaturës dhe lundrimit, për t'u përdorur gjatë stërvitjes dhe për aktivitete sportive; Softuer për njohjen e gjesteve; Syzet me funksion të komunikimit me valë; Pajisjet e sistemit të pozicionimit global (GPS); Syze për të mundësuar realitetin virtual, realitetin e shtuar dhe përvojat botërore të realitetit të përzier; Hardware dhe softuer për të parë imazhet virtuale në krijimin e realitetit virtual, të shtuar dhe të përzier; Ekran video e montuar në kokë; Pajisjet e ekranit të montuar në kokë dhe pjesët përbërëse të tyre, përkatësisht kartat e ekranit video; kufje; Kufje për përdorim me kompjuterë; softuer argëtues interaktiv; elektronika e ndërfaqes, përkatësisht, qarqet e ndërfaqes së drejtuesit të videove për syzet dixhitale video; Softuer kompjuterik me dijeni për vendndodhjen, softuer kompjuterik të shkarkueshëm dhe softuer të aplikacionit celular për kërkimin, përcaktimin dhe ndarjen e vendndodhjeve; Altoparlantët; Softuer për mesazhe; Mikroekranet, përkatësisht,

ekranet video të montuara në kokë dhe ekranet video afër syrit; Pajisje kompjuterike me realitet të përzier; Syze të realitetit të përzier; Kufje me realitet të përzier; Softuer i realitetit të përzier; Softuer i realitetit të përzier për argëtim interaktiv; Softuer i realitetit të përzier për lundrimin në një mjedis të realitetit të përzier; Softuer i realitetit të përzier për gjurmimin e objekteve, kontrollin e lëvizjes dhe vizualizimin e përmbajtjes; Softuer i realitetit të përzier për funksionimin e kufjeve të realitetit të përzier; Softuer i realitetit të përzier për përdoruesit që të përjetojnë vizualizimin, manipulimin dhe zhytjen e realitetit të përzier; Softuer i aplikacionit celular për krijimin e programeve të personalizuara të trajnimit të fitnesit; Sensorët e gjurmimit të lëvizjes për teknologjinë e realitetit të shtuar; Sensorët e gjurmimit të lëvizjes për teknologjinë e realitetit të përzier; Sensorët e përcjelljes së lëvizjes për teknologjinë e realitetit virtual; Pajisjet elektronike shumëfunksionale për shfaqjen, matjen dhe ngarkimin në internet të informacionit duke përfshirë kohën, datën, rrahjet e trupit dhe të zemrës, pozicionimin global, drejtimin, distancën, lartësinë, shpejtësinë, hapat e ndërmarrë, kaloritë e djegura, informacionin e lundrimit, informacionin e motit, temperaturën, shpejtësia e erës dhe rënia e ritmit të trupit dhe të zemrës, lartësia dhe shpejtësia; Pajisje elektronike multifunksionale për shfaqjen, matjen dhe ngarkimin në
internet të informacionit duke përfshirë kohën, datën, rrahjet e zemrës, pozicionimin global, drejtimin, distancën, lartësinë, shpejtësinë, hapat e ndërmarrë, kaloritë e djegura, informacionin e lundrimit, ndryshimet në rrahjet e zemrës, nivelin e aktivitetit, orët e gjumit, cilësia e gjumit dhe alarmi i heshtur i zgjimit; Optika e ekranit pranë syrit, domethënë, ekranet e shfaqjes së videove për montim pranë syve të përdoruesit dhe thjerrëzat për shfaqjen e imazheve tek përdoruesi; Sistemet e ekranit pranë syrit të përbëra nga sensorë GPS, përshpejtues, magnetometra, busulla drejtimi, sensorë të temperaturës së mjedisit dhe sensorë elektronikë të orientimit të majës dhe animit; Sistemet e ekranit afër syrit që përfshijnë pajisje kompjuterike, ndërfaqe elektronike të ekranit dhe softuer për gjenerimin dhe shfaqjen e përmbajtjes së realitetit virtual dhe realitetit të përzier; Sistemet e ekranit afër syrit që përfshijnë pajisje kompjuterike, ndërfaqe elektronike të ekranit dhe softuer të përshtatur posaçërisht për syze; Sistemet e ekranit pranë syrit që përfshijnë syze dhe softuer për gjenerimin dhe shfaqjen e realitetit standard, realitetit të shtuar dhe përmbajtjes së realitetit të përzier; Ekranet pranë syve; Aparatet e komunikimit në rrjet, konkretisht, pajisje elektronike dixhitale të lëvizshme dhe të veshura për dërgimin dhe marrjen e skedarëve tekst, të dhëna, audio, imazhe dhe video nëpër rrjete; Pedometrat; Pajisjet periferike për pajisje të lëvizshme, përkatësisht pedometrat dhe lartësimatësit; Software asistent personal; Asistentë personalë dixhitalë; Pajisjet elektronike personale të përdorura për të gjurmuar qëllimet dhe statistikat e fitnesit; Gjurmues personal fitnesi; Pajisjet personale të shfaqjes së videove në natyrën e ekraneve të veshur për shikimin e përmbajtjes dixhitale duke përfshirë realitetin virtual, realitetin e shtuar dhe përmbajtjen e realitetit të përzier; Ekranet e shfaqjes personale të videos; Pajisje elektronike dixhitale portative, të dorës dhe personale për regjistrimin, organizimin, transmetimin, manipulimin, rishikimin dhe marrjen e tekstit, të dhënave dhe skedarëve dixhitalë; Aparatet e telekomandës për pajisje kompjuterike të veshur dhe orë inteligjente; Sensorë për përdorim

shkencor që do të vishen nga njeriu për të mbledhur të dhëna biometrike njerëzore, pajisje elektronike dixhitale të lëvizshme dhe të mbathshme për regjistrimin, organizimin, transmetimin, manipulimin dhe rishikimin e skedarëve tekst, të dhëna, audio, imazhe dhe video; Syze inteligjente; Syze inteligjente me aftësi audio me tela dhe pa tela; Shiritat e orëve inteligjente; Rripat e orëve inteligjente; Orë inteligjente; Software asistent social; Software dhe firmware për kontrollin, konfigurimin dhe menaxhimin e kontrollorëve; Softuer dhe firmware për shfaqjen e lojërave video dhe mediave elektronike në pajisjet e ekranit të ofruar si përditësime për ose në kombinim me pajisjet e ekranit të montuar në kokë; Software dhe firmware për programet e sistemit operativ; Softuer dhe firmware për drejtuesit e videove dhe përpunimin e videove të ofruara si përditësime për ose në kombinim me pajisjet e ekranit të montuar në kokë; Software dhe firmware për të mundësuar pajisjet elektronike të ndajnë të dhëna dhe të komunikojnë me njëri-tjetrin; Programe drejtuese të softuerit për pajisjet elektronike për të mundësuar komunikimin e pajisjeve kompjuterike dhe pajisjeve elektronike me njëra-tjetrën; Software për reklamuesit për të komunikuar dhe ndërvepruar me komunitetet online; Softuer për sinjalizime, mesazhe, emaile dhe rikujtues, dhe për regjistrimin, organizimin, transmetimin, manipulimin, rishikimin dhe marrjen e tekstit, të dhënave, audios, imazheve dhe skedarëve dixhital dhe ekraneve; Softuer për komunikim me anë të rrjeteve lokale pa tel, teknologjive me valë dhe protokolleve të tjera të komunikimit ndërmjet sistemeve të ekranit afër syrit dhe pajisjeve të rrjetit, përkatësisht telefonave celularë, telefonave inteligjentë, kompjuterëve, tabletave dhe sistemeve të tjera kompjuterike; Softuer për konvertimin e gjuhës natyrore në komanda të ekzekutueshme nga makineri; Softuer për krijimin dhe menaxhimin e profileve të mediave sociale dhe llogarive të përdoruesve; Softuer për krijimin, modifikimin, ngarkimin, shkarkimin, aksesin, shikimin, postimin, shfaqjen, etiketimin, blogimin, transmetimin, lidhjen, shënimin, për të treguar mendimin, për të komentuar, për të futur, për të transmetuar dhe për të ndarë ose për të ofruar media elektronike ose informacione nëpërmjet kompjuterit dhe rrjetet e komunikimit; Softuer për krijimin, menaxhimin dhe aksesin në grupe brenda komuniteteve virtuale; Softuer për krijimin, menaxhimin dhe ndërveprimin me një komunitet online; Software për lehtësimin dhe organizimin e financimit dhe shpërndarjes së mbledhjes së fondeve dhe donacioneve; Softuer për gjenerimin e imazheve që do të shfaqen në sistemin e ekranit afër syrit; Softuer për integrimin e të dhënave elektronike me mjediset e botës reale për qëllime argëtimi, edukimi, lojërash, komunikimi dhe rrjetesh sociale; Softuer për modifikimin dhe mundësimin e transmetimit të imazheve, përmbajtjeve dhe të dhënave audio, audio vizuale dhe video; Softuer për shërbimet e mbledhjes së fondeve për bamirësi në internet dhe shërbimet e donacioneve financiare; Softuer për porositjen dhe/ose blerjen e mallrave dhe shërbimeve; Software për organizimin, kërkimin dhe menaxhimin e ngjarjeve; Softuer për planifikimin e aktiviteteve me përdorues të tjerë, duke bërë rekomandime; Softuer për përpunimin e imazheve, grafikave, audios, videove dhe tekstit; Softuer për regjistrimin, ruajtjen, transmetimin, marrjen, shfaqjen dhe analizimin e të dhënave nga hardueri kompjuterik i veshur; Softuer për telefonat inteligjentë dhe sisteme të tjera kompjuterike për të gjeneruar të dhëna, imazhe dhe audio për

shfaqje në sistemet e ekranit afër syrit dhe për transmetimin e të dhënave, imazheve, audios në sistemet e ekranit afër syrit; Softuer për telefonat inteligjentë dhe sisteme të tjera kompjuterike për marrjen e të dhënave nga sistemet e ekranit afër syrit; Software për hartën sociale dhe të destinacionit; Softuer për rrjete sociale; Softuer për transmetimin e përmbajtjeve argëtuese multimediale; Softuer për mbledhjen, menaxhimin, redaktimin, organizimin, modifikimin, transmetimin, ndarjen dhe ruajtjen e të dhënave dhe informacionit; Softuer për gjurmimin e lëvizjes, vizualizimin, manipulimin, shikimin dhe shfaqjen e përvojave të realitetit të shtuar, të përzier dhe virtual; Softuer për përdorim si ndërfaqe programimi aplikacioni (API); Softuer për përdorim në krijimin dhe dizajnimin e softuerëve të realitetit virtual, realitetit të shtuar dhe realitetit të përzier; Softuer për shpërndarjen e përmbajtjes, të dhënave dhe informacionit me valë; Softuer në natyrën e një aplikacioni celular; Softuer që u mundëson individëve, grupeve, kompanive dhe markave të krijojnë dhe mbajnë një prani në internet për qëllime marketingu; Softuer, domethënë, një ndërfaqe interpretuese për lehtësimin e ndërveprimit midis njerëzve dhe makinerive; Aparatet dhe instrumentet e telekomunikacionit, konkretisht altoparlantët dhe mikrofonat e shitur si veçori përbërëse të kompjuterëve, pajisjeve elektronike dixhitale të lëvizshme dhe të veshura për dërgimin dhe marrjen e thirrjeve telefonike, mesazheve me tekst, postës elektronike dhe të dhëna të tjera dixhitale, dhe për përdorim në ofrimin e aksesit në Interneti; syze realiteti virtual; Kufje të realitetit virtual; Softuer i realitetit virtual; Softuer i realitetit virtual për argëtim interaktiv; Softuer i realitetit virtual për lundrimin në një mjedis të realitetit virtual; Softuer i realitetit virtual për gjurmimin e objekteve, kontrollin e lëvizjes dhe vizualizimin e përmbajtjes; Softuer i realitetit virtual për funksionimin e kufjeve të realitetit virtual; Softuer i realitetit virtual për përdoruesit që të përjetojnë vizualizimin, manipulimin dhe zhytjen e realitetit virtual; Softuer i realitetit virtual, i shtuar dhe i përzier për t'u përdorur për të mundësuar kompjuterët, konzolat e lojërave video, konzolat e lojërave me video në dorë, kompjuterët tablet, pajisjet celulare dhe telefonat celularë për të ofruar përvoja të realitetit virtual, të shtuar dhe të përzier; Orë, byzylykë dhe shirita dore që komunikojnë të dhëna me asistentët personalë dixhitalë, telefonat inteligjentë dhe kompjuterët personalë përmes faqeve të internetit të internetit dhe rrjeteve të tjera kompjuterike dhe elektronike të komunikimit; Sistemet e ekranit të papërshkueshëm nga uji pranë syrit që përfshijnë pajisje kompjuterike, ndërfaqe elektronike të ekranit dhe softuer për gjenerimin dhe shfaqjen e përmbajtjes së realitetit virtual dhe realitetit të përzier; Gjurmues qe mbahen te veshur per ndjekje te aktivitetit; aksesore kompjuterike që mbahen ne trup; Pajisjet kompjuterike që mbahen ne trup të përbëra kryesisht nga softuer dhe ekrane ekrani për lidhje me kompjuterë, kompjuterë tabletë, pajisje celulare dhe telefona celularë për të mundësuar përvojat botërore të realitetit virtual, realitetit të shtuar dhe realitetit të përzier; Pajisjet elektronike dixhitale që mbahen ne trup e qe përbëhen kryesisht nga softuer për sinjalizimet, mesazhet, emailet dhe përkujtuesit, dhe për regjistrimin, organizimin, transmetimin, manipulimin, rishikimin dhe marrjen e tekstit, të dhënave, audios, imazhit dhe skedarit dixhital dhe ekranet e prezantimit; Pajisje elektronike dixhitale që mbahen ne trup përkatësisht syze, syze dhe kufje; Pajisjet elektronike që mbahen ne trup,

domethënë, orët, byzylykët dhe shiritat e dorës që përbëhen nga softuer që komunikon të dhëna me asistentët personalë dixhitalë, telefonat inteligjentë dhe kompjuterët personalë përmes faqeve të internetit të internetit dhe rrjeteve të tjera kompjuterike dhe elektronike të komunikimit; aksesore, që mund të mbahen ne trup, per kompjutera, kompjuterë tabletë, pajisje të lëvizshme dhe telefona celularë, përkatësisht, ekrane të konfigurueshme të montuara në kokë; Pajisjet periferike të kompjuterit me vale.; 35 - Shërbime reklamimi; Reklamimi në media elektronike; Shpërndarja e reklamave për të tjerët nëpërmjet një rrjeti kompjuterik global; Shërbimet e biznesit dhe reklamimit, përkatësisht, shërbimet e reklamimit për gjurmimin e performancës së reklamave, për menaxhimin, shpërndarjen dhe shërbimin e reklamave, për analizimin e të dhënave të reklamave, për raportimin e të dhënave të reklamave dhe për optimizimin e performancës së reklamave; Shërbimet e reklamimit, përkatësisht, shërbimet e menaxhimit të fushatës reklamuese, targetimit, zbatimit dhe optimizimit; Përgatitja dhe realizimi i planeve dhe koncepteve mediatike dhe reklamuese; Projektimi i materialeve reklamuese për të tjerët; Shërbimet e reklamimit, domethënë, planifikimi i medias dhe blerja e mediave për të tjerët, vlerësimi i markës dhe shërbimet e pozicionimit të markës për të tjerët, dhe shërbimet e prokurimit të reklamave për të tjerët; Shërbim reklamash, përkatësisht, vendosja e reklamave në faqet e internetit për të tjerët; Reklamimi, marketingu dhe promovimi i mallrave dhe shërbimeve të të tjerëve me anë të ofrimit të pajisjeve fotografike dhe video në ngjarje të veçanta; Organizimi i ekspozitave dhe eventeve në fushën e zhvillimit të softuerit dhe harduerit për qëllime komerciale ose reklamuese; Shërbimet e reklamimit, përkatësisht, ofrimi i hapësirës së klasifikuar reklamuese nëpërmjet internetit dhe rrjeteve të tjera të komunikimit; Përpilimi i të dhënave në bazat e të dhënave kompjuterike online dhe bazat e të dhënave të kërkueshme online në fushën e klasifikimeve; Promovimi i mallrave dhe shërbimeve të të tjerëve nëpërmjet kompjuterëve dhe rrjeteve të komunikimit; Promovimi i mallrave dhe shërbimeve të të tjerëve me anë të shpërndarjes së reklamave video përmes internetit dhe rrjeteve të tjera të komunikimit; Ofrimi i ngjarjeve promocionale nëpërmjet video streaming live; Shërbimet e marketingut dhe promovimit; Shërbime konsulence në fushën e reklamës dhe marketingut; asistencë biznesi dhe shërbime konsulence; Konsulencë biznesi në lidhje me aktivitetet e marketingut; Shërbimet e konsulencës për strategjinë e markës; Konsulencë biznesi në fushën e telekomunikacionit; Shërbimet e këshillimit të menaxhimit të biznesit për t'u mundësuar subjekteve të biznesit, organizatave joqeveritare dhe organizatave jofitimprurëse të zhvillojnë, organizojnë dhe administrojnë programe për të ofruar akses më të madh në rrjetet globale të komunikimit; Shërbimet e rrjeteve të biznesit; Shërbime konsulence për punësim dhe rekrutim; Promovimi i shitjeve për të tjerët duke lehtësuar shërbimet e kartave të dhuratave të parapaguara, përkatësisht, lëshimi i certifikatave të kartave dhuratë që mund të blihen për mallra ose shërbime; Shërbime reklamimi për nxitjen e ndërgjegjësimit të publikut për aktivitetet bamirëse, filantropike, vullnetare, publike dhe komunitare dhe aktivitete humanitare; Ofrimi i programeve të konkursit dhe çmimeve nxitëse për qëllime marketingu dhe reklamimi për të njohur, shpërblyer dhe inkurajuar individë dhe grupe që angazhohen në vetë-përmirësim, vetë-përmbushje, bamirësi,

filantropike, vullnetare, shërbime publike dhe komunitare dhe aktivitete humanitare dhe ndarjen e produktit të punës krijuese; Shërbime konsulence biznesi për profesionistë dhe biznese në fushën e zhvillimit të aplikacioneve të softuerit celular; Organizimi, promovimi, organizimi dhe kryerja e ngjarjeve, ekspozitave dhe ekspozitave të veçanta për qëllime komerciale, promovuese ose reklamuese; Organizimi dhe drejtimi i ngjarjeve, ekspozitave, ekspozitave dhe konferencave për qëllime komerciale në industrinë e argëtimit ndërveprues, realitetit virtual, elektronikës së konsumit dhe argëtimit të lojërave video; Shërbimet e dyqaneve me pakicë në internet që paraqesin harduer dhe softuer të realitetit virtual dhe realitetit të shtuar; Shërbimet e dyqaneve me pakicë në internet që paraqesin përmbajtje të realitetit virtual dhe media dixhitale, përkatësisht muzikë, video, imazhe, tekst, vepra audiovizuale të para-regjistruara dhe softuer lojërash të realitetit virtual dhe të shtuar; Sigurimi i tregjeve online për shitësit e mallrave dhe/ose shërbimeve; Shërbimet e ndërmjetësimit të biznesit në natyrën e lehtësimit të shkëmbimit dhe shitjes së shërbimeve dhe produkteve të palëve të treta nëpërmjet rrjeteve kompjuterike dhe të komunikimit; Lidhja e blerësve dhe shitësve nëpërmjet një mjedisi rrjeti online; Shërbimet promovuese, përkatësisht, ofrimi i shërbimeve të katalogut elektronik; Sigurimi i informacionit të drejtorisë telefonike nëpërmjet rrjeteve globale të komunikimit; Shërbimet e asistencës së biznesit, përkatësisht, menaxhimi i marrëdhënieve me klientët; Sigurimi i informacionit komercial, përkatësisht, komentet e përdoruesve në lidhje me organizatat e biznesit, ofruesit e shërbimeve dhe burime të tjera; Hulumtimi i marketingut, përkatësisht, hulumtimi dhe analiza e fushatës reklamuese dhe preferencave të konsumatorëve; Shërbimet e kërkimit të tregut; Ofrimi i shërbimeve të kërkimit të tregut dhe informacionit; Menaxhimi i informacionit të biznesit, përkatësisht, raportimi i informacionit të biznesit dhe analitika e biznesit në fushat e reklamimit dhe marketingut; Menaxhimi i biznesit; Administrim biznesi, funksione zyre; Përpilimi i drejtorive të biznesit në internet që paraqesin bizneset, produktet dhe shërbimet e të tjerëve; Promovimi i interesit publik dhe ndërgjegjësimit për çështjet që përfshijnë aksesin në internet për popullsinë globale; Sherbime shoqëruese te sipermarrjes dmth promovimi i adoptimit, pranimit dhe zhvillimit te teknologjive te informacionit me burim te hapur (open source); Organizimi i ngjarjeve të rrjeteve të biznesit në fushën e softuerit me kod të hapur; Promovimi i standardeve të përbashkëta vullnetare të industrisë për zhvillimin dhe ekzekutimin e softuerit; Organizimi dhe realizimi i konferencave të biznesit; Organizimi dhe realizimi i konferencave të biznesit në fushën e zhvillimit dhe përdorimit të gjuhës së programimit; Kryerja e hetimeve të biznesit në fushën e mediave sociale; Shërbime konsulence në fushën e vlerësimit të përmbajtjes së mediave sociale; Shërbime konsulence në fushën e politikave dhe rregulloreve të mediave sociale; Shërbime marketingu, reklamimi dhe promovimi; Shërbimet e biznesit dhe reklamave; Shërbimet e inteligjencës së tregut; Sigurimi i një faqe interneti që përmban një treg në internet për shitjen dhe tregtimin e mallrave virtuale me përdorues të tjerë; Shërbimet e tregtimit online; Organizimi dhe realizimi i ngjarjeve të veçanta për qëllime biznesi; Blockchain si shërbim, përkatësisht këshilla dhe informacion biznesi në fushën e teknologjisë blockchain; Sigurimi i përkujtuesve dhe njoftimeve

elektronike; Shërbimet e reklamimit dhe shpërndarjes së informacionit, përkatësisht, ofrimi i hapësirës së klasifikuar reklamuese nëpërmjet internetit dhe rrjeteve të komunikimit; Shërbimet e reklamimit, përkatësisht, synimi dhe optimizimi i reklamave në internet; Organizimi dhe kryerja e ngjarjeve të veçanta për qëllime komerciale, promovuese ose reklamuese; Shërbimet e shoqatës që promovojnë interesat e profesionistëve dhe bizneseve në fushën e zhvillimit të aplikacioneve të softuerit celular; Konsulencë për markën; Shërbimet e biznesit dhe reklamimit, përkatësisht, shërbimet e reklamimit për gjurmimin e performancës së reklamave, për menaxhimin, shpërndarjen dhe shërbimin e reklamave, për analizimin e të dhënave të reklamave, për raportimin e të dhënave të reklamave dhe për optimizimin e performancës së reklamave; Shërbimet e biznesit dhe reklamimit, përkatësisht planifikimi i medias dhe blerja e mediave për të tjerët; Shërbimet e prokurimit për të tjerët, përkatësisht, blerjen e mallrave dhe shërbimeve për biznese të tjera; Rrjetëzimi i biznesit; Shërbimet bamirëse, përkatësisht, promovimi i ndërgjegjësimit të publikut për aktivitetet bamirëse, filantropike, vullnetare, publike dhe komunitare dhe aktivitetet humanitare; Shërbimet e konsulencës në fushat e reklamimit dhe marketingut, përkatësisht përshtatja e reklamave dhe përpjekjeve të marketingut të të tjerëve; Përhapja e reklamave për të tjerët nëpërmjet internetit dhe rrjeteve të komunikimit; Shërbimet e punësimit dhe rekrutimit; Lehtësimi i shkëmbimit dhe shitjes së shërbimeve dhe produkteve të palëve të treta nëpërmjet rrjeteve kompjuterike dhe të komunikimit; Shërbimet e marketingut, reklamimit dhe promovimit, domethënë, ofrimi i informacionit në lidhje me zbritjet, kuponët, zbritjet, kuponat, lidhjet me faqet e internetit të shitjes me pakicë të të tjerëve dhe ofertat speciale për mallrat dhe shërbimet e të tjerëve; Reklamimi online dhe promovimi i mallrave dhe shërbimeve të të tjerëve nëpërmjet internetit; Shërbimet e dyqaneve me pakicë në internet që paraqesin kufje me realitet virtual, realitet të përzier dhe realitet të shtuar, lojëra, përmbajtje dhe media dixhitale; Shërbimet e dyqaneve me pakicë në internet në lidhje me pajisjet elektronike të fitnesit të veshur, peshoret personale të peshimit, gjurmuesit e aktivitetit të veshur, veshjet e fitnesit dhe sportive, dhe aksesorët për mallrat e lartpërmendura; Organizimi, promovimi dhe realizimi i ekspozitave, ekspozitave tregtare dhe eventeve për qëllime biznesi; Promovimi i mallrave dhe shërbimeve të të tjerëve me anë të shpërndarjes së reklamave video në internet dhe rrjetet e komunikimit; Promovimi i mallrave dhe shërbimeve të të tjerëve nëpërmjet internetit dhe rrjeteve të komunikimit; Ofrimi i drejtorive online të biznesit që paraqesin bizneset, produktet dhe shërbimet e të tjerëve; Sigurimi i lehtësive online për lidhjen e shitësve me blerësit; Sigurimi i lehtësirave në internet për transmetim të drejtpërdrejtë të videove të ngjarjeve promovuese; Sigurimi i lehtësive online për lidhjen e shitësve me blerësit; Shërbimet e shitjes me pakicë dhe online për softuerët, pajisjet elektronike dhe këpucët që përfshijnë sensorë që lejojnë konsumatorët të përfshihen në garat atletike virtuale dhe klasa individuale dhe grupore fitnesi; Shërbimet e dyqaneve me pakicë dhe me pakicë në internet që lejojnë konsumatorët të angazhohen në stërvitje fitnesi, gara atletike virtuale dhe klasa individuale dhe grupore të fitnesit; Shërbimet e dyqaneve me pakicë në lidhje me pajisjet elektronike të fitnesit të veshur, peshoret personale të peshimit,

gjurmuesit e aktivitetit të veshur, veshjet e fitnesit dhe sportive, dhe aksesorët për mallrat e lartpërmendura.;

36 - Shërbimet e përpunimit të transaksioneve financiare, përkatësisht, ofrimi i transaksioneve të sigurta elektronike dhe opsioneve të pagesave; Përpunimi elektronik i të dhënave të pagesës së faturave për përdoruesit e internetit dhe rrjeteve të komunikimit; Shërbimet e përpunimit të transaksioneve të pagesave; Shërbimet e transferimit elektronik të fondeve; Shërbimet e përpunimit të transaksioneve të kartave elektronike të kreditit, kartave të debitit dhe kartave të dhuratave; Ofrimi i shërbimeve elektronike të pagesave celulare për të tjerët; Shërbimet financiare; Shërbimet e procesimit të pagesave; Shërbimet e transaksioneve financiare; Lehtësimi dhe organizimi i mbledhjes së fondeve dhe shpërndarjes së donacioneve për mbledhjen e fondeve; Shërbimet bamirëse, përkatësisht, koordinimi i prokurimit dhe shpërndarjes së donacioneve monetare nga individë dhe kompani për palët e treta; Ofrimi i shërbimeve të pagesës së faturave nëpërmjet aplikacioneve elektronike celulare; Shërbimet financiare, përkatësisht, sigurimi i një monedhe virtuale për përdorim nga anëtarët e një komuniteti në internet në lidhje me videolojërat, përmbajtjen e transmetimit të drejtpërdrejtë dhe përmbajtjen video sipas kërkesës nëpërmjet internetit dhe rrjeteve të komunikimit; Shkëmbimi financiar; Shërbimet elektronike të pagesave celulare për të tjerët; Këmbimi virtual i valutës; Transferimi elektronik i valutave virtuale; Çështjet financiare, përkatësisht menaxhimi financiar, planifikimi financiar, parashikimi financiar, menaxhimi i portofolit financiar dhe analiza dhe konsultimi financiar; Informacioni financiar i siguruar me mjete elektronike; Shërbime brokerimi; Sherbimet e tregtimit te monedhes dixhitale, monedhes virtuale, kriptovalutes, aseteve dixhitale dhe blockchain, aseteve te dixhitalizuara, token-it, kripto-token-it dhe te token-it utilitar; Shërbimet e këmbimit valutor; Shërbimet e monedhës dixhitale; Shërbimet e kriptomonedhave; Shërbimet e monedhës virtuale; Shërbimet e portofolit dhe ruajtjes së monedhës dixhitale; Shërbimet e portofolit elektronik; Shërbimet elektronike të portofolit; Shërbimet financiare në lidhje me shërbimet e portofolit elektronik; Shërbimet e pagesës së faturave të ofruara përmes portofolit elektronik; Shërbimet bankare elektronike nëpërmjet një rrjeti kompjuterik global; Tregtimi i valutës; Shërbimet e pagesave elektronike që përfshijnë përpunimin elektronik dhe transmetimin e mëpasshëm të të dhënave të pagesës së faturave; shërbime të tregtimit të tokenave të shërbimeve; shërbime të përpunimit te monedhës dixhitale, monedhës virtuale, kriptovalutës, aseteve dixhitale dhe blockchain, aseteve të dixhitalizuara, token-it dixhital, kripto token-it dhe te te token-it utilitar, per te tjeret; Lehtësimi i transfertave të ekuivalentëve të parasë elektronike; Shërbimet e raportimit të lajmeve në fushën e lajmeve financiare; Shërbimet financiare, përkatësisht, ofrimi i shërbimeve të monedhës virtuale për përdorim nga anëtarët e një komuniteti online nëpërmjet një rrjeti kompjuterik global; Lëshimi i shenjave të vlerës; Menaxhimi i monedhës dixhitale, monedhës virtuale, kriptomonedhës, aseteve dixhitale dhe blockchain, aseteve të dixhitalizuara, tokeneve dixhitale, kripto-tokeneve dhe tokenave të shërbimeve; Shërbimet financiare, përkatësisht, sigurimi i një shkëmbimi financiar për tregtimin e monedhës dixhitale, monedhës virtuale, kriptomonedhës, aseteve dixhitale dhe

blockchain, aktiveve të dixhitalizuara, tokenave dixhitale, kripto-tokeneve dhe tokenave të shërbimeve; Shërbimet e tregtimit të kriptomonedhave; Shërbimet e këmbimit të kriptovalutave; Përpunimi i pagesave në kriptomonedhë; Shërbimet e pagesave elektronike; Përpunimi i pagesave elektronike përmes shërbimeve elektronike të portofolit; Shërbimet e menaxhimit të valutës; Shërbimet e transferimit të valutës; Shërbimet financiare, përkatësisht, sigurimi i transferimit elektronik të monedhës dixhitale, monedhës virtuale, kriptomonedhës, aseteve dixhitale dhe blockchain, aseteve të dixhitalizuara, argumenteve dixhitale, kripto-tokeneve dhe tokenave të shërbimeve; Konsulencë financiare në fushën e monedhës dixhitale, monedhës virtuale, kriptomonedhës, aseteve dixhitale dhe blockchain, aseteve të dixhitalizuara, tokenave dixhitale, kripto-tokeneve dhe tokenave të shërbimeve; Sigurimi i përpunimit dhe përcjelljes elektronike të transfertave elektronike të fondeve; Shërbimet e këmbimit valutor; Shërbimet e menaxhimit të investimeve; Shërbimet e kujdestarisë për institucionet financiare dhe fondet; Listimi dhe tregtimi i swap-eve dhe derivateve në monedhën dixhitale, monedhën virtuale, kriptovalutën, aktivet dixhitale dhe blockchain, aktivet e dixhitalizuara, tokenat dixhitalë, tokenat e kriptove dhe tokenat e shërbimeve; Këmbimi monetar; Pastrimi dhe rakordimi i transaksioneve financiare; Shërbimet e informacionit financiar; Shërbimet elektronike të tregtimit financiar; Tregtimi financiar elektronik, përkatësisht tregtimi i fushës së aseteve të dixhitalizuara; Sigurimi i informacionit financiar sipas kërkesës dhe në kohë reale në lidhje me monedhën dixhitale, monedhën virtuale, kriptomonedhën, asetet dixhitale dhe blockchain, asetet e dixhitalizuara, tokenët dixhitalë, tokenat e kriptove dhe tokenat e shërbimeve; Ofrimi i informacionit në fushën e investimeve dhe financave mbi rrjetet kompjuterike dhe rrjetin global të komunikimit; Tregtimi elektronik i instrumenteve financiare; Shërbimet e pagesave të tregtisë elektronike; Përpunimi dhe transmetimi elektronik i të dhënave të pagesës së faturave për përdoruesit e internetit dhe rrjeteve të komunikimit; Shërbimet e përpunimit të transaksioneve financiare, përkatësisht, ofrimi i transaksioneve të sigurta tregtare dhe opsioneve të pagesave; Shërbimet e transaksioneve financiare, përkatësisht, sigurimi i një monedhe virtuale për përdorim nga anëtarët e një komuniteti në internet nëpërmjet internetit dhe komunitetit rrjete kationesh; Shërbimet tregtare, përkatësisht, shërbimet e përpunimit të transaksioneve të pagesave; Shërbimet e përpunimit të pagesave, përkatësisht, ofrimi i shërbimeve të përpunimit të transaksioneve në monedhë virtuale për të tjerët; Shërbimet e kartave të dhuratave të parapaguara, përkatësisht, lëshimi i certifikatave të kartave dhuratë që mund të blihen për mallra ose shërbime.;

42 - Projektimi dhe zhvillimi i harduerit dhe softuerit kompjuterik; Sigurimi i softuerit online të pashkarkueshëm; Sigurimi i përdorimit të përkohshëm të softuerit të pashkarkueshëm për të mundësuar zhvillimin, vlerësimin, testimin dhe mirëmbajtjen e aplikacioneve të softuerit celular për pajisjet portative të komunikimit elektronik, konkretisht, telefonat celularë, telefonat inteligjentë, kompjuterët e dorës dhe tabletët kompjuterikë; Shërbimet e projektimit, inxhinierisë, kërkimit, zhvillimit dhe testimit në fushën e zhvillimit të softuerit të aplikacioneve celulare në lidhje me përdorimin dhe funksionalitetin e hiperlidhjeve;

Konsulencë teknike në fushën e zhvillimit të softuerit të aplikacioneve celulare lidhur me përdorimin dhe funksionalitetin e hiperlidhjeve; Sigurimi i përdorimit të përkohshëm të softuerit të pashkarkueshëm që u jep përdoruesve mundësinë për t'u përfshirë në rrjetet sociale dhe për të menaxhuar përmbajtjen e tyre në rrjetet sociale; Shërbimet kompjuterike, përkatësisht, krijimi i një komuniteti online për përdoruesit e regjistruar që të përfshihen në rrjetet sociale; Sigurimi i përdorimit të përkohshëm të softuerit të pashkarkueshëm për krijimin, menaxhimin dhe aksesin në grupe të krijuara dhe të administruara nga përdoruesit brenda komuniteteve virtuale; Sigurimi i përdorimit të përkohshëm të softuerit të pashkarkueshëm për krijimin dhe menaxhimin e profileve të mediave sociale dhe llogarive të përdoruesve; Sigurimi i përdorimit të përkohshëm të softuerit të pashkarkueshëm për rrjetet sociale, krijimin e një komuniteti virtual dhe transmetimin e audios, videos, imazheve, tekstit, përmbajtjes dhe të dhënave; Shërbime kompjuterike në natyrën e profileve ose faqeve të internetit të personalizuara elektronike personale dhe grupore që paraqesin informacione të përcaktuara ose të specifikuara nga përdoruesi, duke përfshirë audio, video, imazhe, tekst, përmbajtje dhe të dhëna; Sigurimi i përdorimit të përkohshëm të softuerit të pashkarkueshëm që u mundëson përdoruesve të transferojnë të dhënat e identitetit personal në dhe të ndajnë të dhënat e identitetit personal me dhe ndërmjet faqeve të shumta të internetit; Ofruesi i shërbimit të aplikacionit (ASP) që përmban softuer për rrjetet sociale, menaxhimin e përmbajtjes së rrjeteve sociale, krijimin e një komuniteti virtual dhe transmetimin e imazheve, përmbajtjeve audio-vizuale dhe video, fotografi, video, të dhëna, tekst, mesazhe, reklama, komunikime reklamuese në media dhe informacion; Platforma si shërbim (PAAS) që paraqet platforma softuerike për rrjetet sociale, menaxhimin e përmbajtjes së rrjeteve sociale, krijimin e një komuniteti virtual dhe transmetimin e imazheve, përmbajtjeve audio-vizuale dhe video, fotografi, video, të dhëna, tekst, mesazhe, reklama, reklama në media komunikimi dhe informacioni; Ofruesi i shërbimit të aplikacionit (ASP) që paraqet softuerin e ndërfaqes së programimit të aplikacionit (API) i cili lehtëson shërbimet online për rrjetet sociale dhe zhvillimin e aplikacioneve softuerike; Sigurimi i përdorimit të përkohshëm të softuerit të pashkarkueshëm për shikimin dhe ndërveprimin me një burim të mediave elektronike, domethënë, imazhe, përmbajtje audio-vizuale dhe video, video me transmetim të drejtpërdrejtë, komente, reklama, lajme dhe lidhje interneti; Sigurimi i përdorimit të përkohshëm të softuerit të pashkarkueshëm për gjetjen e botuesve të përmbajtjes dhe përmbajtjes dhe për t'u abonuar në përmbajtje; Sigurimi i përdorimit të përkohshëm të softuerit të pashkarkueshëm për organizimin e imazheve, videove dhe përmbajtjeve audio-vizuale duke përdorur etiketat e meta të dhënave; Sigurimi i përdorimit të përkohshëm të softuerit të pashkarkueshëm për krijimin, modifikimin, ngarkimin, shkarkimin, aksesin, shikimin, postimin, shfaqjen, etiketimin, blogimin, transmetimin, lidhjen, shënimin, shprehjen e ndjenjave, komentimin, ndërveprimin, futjen, transmetimin dhe ndarjen ose në ndonjë mënyrë tjetër ofrimin e mediave elektronike, imazheve, video, audio, përmbajtje audio-vizuale, të dhëna dhe informacione nëpërmjet internetit dhe rrjeteve të komunikimit; Ofruesi i shërbimit të aplikacionit (ASP) që përmban softuer për të mundësuar ose

lehtësuar krijimin, modifikimin, ngarkimin, shkarkimin, aksesin, shikimin, postimin, shfaqjen, etiketimin, blogimin, transmetimin, lidhjen, shënimin, duke treguar ndjenjën, komentimin, ndërveprimin me, futjen , transmetimin dhe ndarjen ose në ndonjë mënyrë tjetër ofrimin e mediave elektronike, imazheve, videove, përmbajtjeve audio, audio-vizuale, të dhëna dhe informacione nëpërmjet internetit dhe rrjeteve të komunikimit; Sigurimi i përdorimit të përkohshëm të softuerit të pashkarkueshëm për dërgimin dhe marrjen e mesazheve elektronike, sinjalizimeve, njoftimeve dhe përkujtuesve; Sigurimi i softuerit të ndërfaqes së programimit të aplikacionit (API) për përdorim në mesazhet elektronike dhe transmetimin e audios, videove, imazheve, tekstit, përmbajtjes dhe të dhënave; Sigurimi i përdorimit të përkohshëm të softuerit të pashkarkueshëm për mesazhe elektronike; Sigurimi i përdorimit të përkohshëm të softuerit të pashkarkueshëm për të lehtësuar diskutimet ndërvepruese nëpërmjet rrjeteve të komunikimit; Sigurimi i përdorimit të përkohshëm të softuerit të pashkarkueshëm për organizimin e ngjarjeve, kërkimin e ngjarjeve, kalendarimin dhe menaxhimin e ngjarjeve; Sigurimi i përdorimit të përkohshëm të softuerit të pashkarkueshëm për modifikimin e fotografive, imazheve dhe përmbajtjes audio, video dhe audio-video; Sigurimi i përdorimit të përkohshëm të softuerit kompjuterik të pashkarkueshëm për përdorim në marrjen dhe redaktimin e fotografive dhe regjistrimin dhe redaktimin e videove; Ofruesi i shërbimit të aplikacionit (ASP) që përmban softuer për të mundësuar ose lehtësuar marrjen dhe modifikimin e fotografise dhe regjistrimi dhe redaktimi i videove; Sigurimi i përdorimit të përkohshëm të softuerit të pashkarkueshëm për transmetimin e përmbajtjeve argëtuese multimediale; Sigurimi i përdorimit të përkohshëm të softuerit kompjuterik të pashkarkueshëm për të mundësuar transmetimin e imazheve, përmbajtjeve dhe të dhënave audio, audio vizuale dhe video; Shërbimet kompjuterike, përkatësisht, ofrimi i motorëve të kërkimit për marrjen e të dhënave nëpërmjet internetit dhe rrjeteve të komunikimit; Sigurimi i motorëve të kërkimit të mjediseve të rrjeteve online për të ofruar informacion nga indekset e kërkueshme dhe bazat e të dhënave të informacionit, duke përfshirë tekstin, dokumentet elektronike, bazat e të dhënave, grafikë, media elektronike, imazhe dhe përmbajtje audio vizuale, nëpërmjet internetit dhe rrjeteve të komunikimit; Shërbimet e ofruesit të shërbimit të aplikacionit (ASP), përkatësisht pritjen e aplikacioneve softuerike të të tjerëve; Sigurimi i përdorimit të përkohshëm të softuerit të pashkarkueshëm për ofrimin, lidhjen ose transmetimin e lajmeve ose informacioneve të ngjarjeve aktuale; Sigurimi i përdorimit të përkohshëm të softuerit të pashkarkueshëm të tregtisë elektronike për t'i lejuar përdoruesit të kryejnë transaksione biznesi elektronike nëpërmjet internetit dhe rrjeteve të komunikimit; Ofruesi i shërbimit të aplikacionit (ASP) që paraqet softuerin e ndërfaqes së programimit të aplikacionit (API) për të lejuar përdoruesit të kryejnë transaksione biznesi elektronike nëpërmjet internetit dhe rrjeteve të komunikimit; Zhvillim Softueri si shërbim (SAAS) shërbime që paraqesin softuer për dërgimin dhe marrjen e mesazheve elektronike, njoftimeve dhe sinjalizimeve dhe për lehtësimin e transaksioneve elektronike të biznesit nëpërmjet internetit dhe rrjeteve të komunikimit; Sigurimi i përdorimit të

përkohshëm të softuerit të pashkarkueshëm për përdorim në dizajnimin, menaxhimin, matjen, analizimin, shpërndarjen dhe shërbimin e reklamave të të tjerëve; Ofruesi i shërbimit të aplikacionit (ASP) që paraqet softuerin e ndërfaqes së programimit të aplikacionit (API) për krijimin, menaxhimin, gjurmimin, raportimin dhe matjen e reklamave të të tjerëve; Sigurimi i softuerit të pashkarkueshëm për të lejuar blerësit dhe shitësit e reklamave në internet të blejnë dhe shesin inventar reklamash; Sigurimi i përdorimit të përkohshëm të softuerit të pashkarkueshëm për krijimin, ndarjen, shpërndarjen dhe postimin e reklamave; Sigurimi i përdorimit të përkohshëm të softuerit të pashkarkueshëm për krijimin dhe mbajtjen e një pranie në internet për individë, grupe, kompani dhe marka; Sigurimi i përdorimit të përkohshëm të softuerit të pashkarkueshëm për reklamuesit për të komunikuar dhe ndërvepruar me komunitetet online; Sigurimi i përdorimit të përkohshëm të softuerit të pashkarkueshëm për kurimin e përmbajtjeve dhe reklamave të përcaktuara nga përdoruesit në internet dhe krijimin e burimeve të mediave sociale; Dizajnimi dhe zhvillimi i softuerit të lojërave kompjuterike dhe softuerëve të lojërave video për përdorim me kompjuterë, sisteme programesh për lojëra video dhe rrjete kompjuterike; Zhvillimi i harduerit për përdorim në lidhje me lojërat multimediale elektronike dhe interaktive; Sigurimi i përdorimit të përkohshëm të softuerit të pashkarkueshëm që u jep përdoruesve mundësinë për të ngarkuar, modifikuar dhe ndarë përmbajtjen e realitetit virtual, përmbajtjen e realitetit të shtuar, përmbajtjen e realitetit të përzier, informacionin, përvojat dhe të dhënat; Pritja e përmbajtjes së realitetit virtual dhe realitetit të shtuar në internet; Ofrimi i shërbimeve të vërtetimit të përdoruesve duke përdorur një hyrje të vetme dhe teknologji softuerike për transaksionet e tregtisë elektronike; Ofrimi i shërbimeve të vërtetimit të përdoruesve të transfertave elektronike të fondeve, transaksioneve me karta krediti dhe debiti dhe çeqe elektronike duke përdorur teknologjinë e hyrjes së vetme dhe softuerit; Sigurimi i një ndërfaqeje programimi aplikacioni (API) për të lejuar përdoruesit të kryejnë transaksione biznesi elektronike nëpërmjet internetit; Sigurimi i përdorimit të përkohshëm të softuerit të pashkarkueshëm për përpunimin e pagesave elektronike; Shërbimet e platformës si shërbim (PAAS) që paraqesin softuer kompjuterik për të lejuar përdoruesit të kryejnë transaksione biznesi dhe tregtie elektronike; Sigurimi i aksesit të përkohshëm në softuer kompjuterik të pashkarkueshëm për ofrimin e hartave elektronike; Ofruesi i shërbimit të aplikacionit (ASP) që përmban softuer për ofrimin e hartave elektronike; Sigurimi i përdorimit të përkohshëm të softuerit kompjuterik të pashkarkueshëm për kërkimin, përcaktimin dhe ndarjen e vendndodhjeve; Sigurimi i përdorimit të përkohshëm të softuerit të pashkarkueshëm për kërkimin dhe identifikimin e pikave të interesit lokal dhe të bazuar në vendndodhje, ngjarjeve, pikave referuese, mundësive të punësimit, argëtimit, ngjarjeve kulturore, blerjeve dhe ofertave; Sigurimi i përdorimit të përkohshëm të softuerit kompjuterik të pashkarkueshëm për të bërë rezervime dhe rezervime; Ofruesi i shërbimit të aplikacionit (ASP) që përmban softuer për të mundësuar ose lehtësuar bërjen e rezervimeve dhe rezervimeve; Sigurimi i përdorimit të përkohshëm të softuerit të pashkarkueshëm që u jep përdoruesve mundësinë për të postuar vlerësime, rishikime, referime dhe rekomandime në

lidhje me bizneset, restorantet, ofruesit e shërbimeve, ngjarjet, shërbimet publike dhe agjencitë qeveritare; Sigurimi i përdorimit të përkohshëm të softuerit të pashkarkueshëm për ofrimin e një tregu virtual; Sigurimi i përdorimit të përkohshëm të softuerit kompjuterik të pashkarkueshëm për porositjen dhe/ose blerjen e mallrave dhe shërbimeve; Ofruesi i shërbimit të aplikacionit (ASP) që përmban softuer për të mundësuar ose lehtësuar porositjen dhe/ose blerjen e mallrave dhe shërbimeve; sigurimi perdorimit të përkohshëm të softuerit të pashkarkueshëm për kërkimin dhe identifikimin e mundësive të punësimit; Sigurimi i përdorimit të përkohshëm të softuerit të pashkarkueshëm për identifikimin dhe lejimin e përdoruesve të kontaktojnë përfaqësuesit e qeverisë; Sigurimi i përdorimit të përkohshëm të softuerit të pashkarkueshëm për lehtësimin e ndërveprimit dhe komunikimit ndërmjet njerëzve dhe platformave të AI (inteligjencës artificiale); Ofruesi i shërbimit të aplikacionit (ASP) që përmban softuer për të mundësuar ose lehtësuar ndërveprimin dhe komunikimin midis njerëzve dhe platformave të AI (inteligjencës artificiale); Dizajnimi i efekteve të realitetit të shtuar dhe realitetit virtual për përdorim në modifikimin e fotografive, imazheve,
videove dhe përmbajtjeve audio-vizuale; Sigurimi i softuerit të asistentit personal të pashkarkueshëm në internet; Sigurimi i softuerit të asistentit social të pashkarkueshëm; Sigurimi i përdorimit të përkohshëm të softuerit kompjuterik të pashkarkueshëm për përdorim në lehtësimin e thirrjeve zanore përmes protokollit të internetit (VOIP), thirrjeve telefonike, video thirrjeve, mesazheve me tekst, mesazheve elektronike, mesazheve të çastit dhe shërbimeve të rrjeteve sociale në internet; Shërbimet e ofruesit të shërbimit të aplikacionit (ASP) që paraqesin softuer për të mundësuar ose lehtësuar thirrjet me protokollin e internetit (VOIP), telefonatat, videothirrjet, mesazhet me tekst, mesazhet elektronike, mesazhet e çastit dhe shërbimet e rrjeteve sociale në internet; Sigurimi i një faqe interneti që përmban informacion në fushën e teknologjisë dhe zhvillimit të softuerit nëpërmjet internetit dhe rrjeteve të komunikimit; Projektimi dhe zhvillimi i harduerit dhe softuerit të realitetit virtual dhe realitetit të shtuar dhe realitetit të përzier; Projektimi dhe zhvillimi i harduerit dhe softuerit të lojërave video; zhvillimi i softuerit; Zhvillimi i softuerit multimedial interaktiv; Mirëmbajtja dhe riparimi i programeve kompjuterike; Shërbimet kompjuterike, përkatësisht, shërbimet e ofruesit të pritjes në renë kompjuterike; Sigurimi i përdorimit të përkohshëm të softuerit kompjuterik cloud të pashkarkueshëm në internet për përdorim në ruajtjen elektronike të të dhënave; Sigurimi i përdorimit të përkohshëm të softuerit kompjuterik cloud të pashkarkueshëm në internet për aplikacione dhe mjedise virtuale, të realitetit të shtuar; Shërbimet e ndarjes së skedarëve, domethënë, sigurimi i përdorimit të përkohshëm të teknologjisë së pashkarkueshme që u mundëson përdoruesve të ngarkojnë dhe shkarkojnë skedarë elektronikë; Ofruesi i shërbimit të aplikacionit, domethënë, ofrimi, mbajtja, administrimi, zhvillimi dhe mirëmbajtja e aplikacioneve, softuerëve, faqeve të internetit dhe bazave të të dhënave në fushat e komunikimit me valë, aksesit të informacionit celular dhe menaxhimit të të dhënave në distancë për shpërndarjen pa tel të përmbajtjes në kompjuterë dore, laptopë dhe pajisje elektronike të lëvizshme; Shërbimet kompjuterike, përkatësisht, ofrimi i menaxhimit në distancë të pajisjeve nëpërmjet rrjeteve

kompjuterike, rrjeteve pa tela ose internetit; Shërbimet e enkriptimit të të dhënave; Transmetimi elektronik i koduar dhe shpërndarja e të dhënave të rikuperuara; Sigurimi i përdorimit të përkohshëm të softuerit dhe aplikacioneve të pashkarkueshme në internet për menaxhimin e marrëdhënieve me klientët (CRM); Ofruesi i shërbimit të aplikacionit (ASP) që përmban softuer për menaxhimin e marrëdhënieve me klientët (CRM); Shërbimet kompjuterike, në veçanti, ofruesi i shërbimit të aplikacionit që paraqet softuerin e ndërfaqes së programimit të aplikacionit (API) për menaxhimin e marrëdhënieve me klientët (CRM); Sigurimi i përdorimit të përkohshëm të softuerit të pashkarkueshëm për lehtësimin dhe organizimin e mbledhjes së fondeve dhe shpërndarjen e donacioneve për mbledhjen e fondeve; Sigurimi i përdorimit të përkohshëm të softuerit të pashkarkueshëm për shërbimet e mbledhjes së fondeve bamirëse në internet dhe shërbimet e dhurimit; Shërbimet shkencore dhe teknologjike dhe kërkimi dhe dizajni në lidhje me to; Shërbimet e analizës dhe kërkimit industrial; Dizajn, zhvillim, instalim dhe mirëmbajtje e harduerit dhe softuerit kompjuterik; Shërbime kërkimore dhe konsulencë në fushën e teknologjisë së informacionit dhe telekomunikacionit; Projektimi i aparateve dhe pajisjeve të telekomunikacionit; Shërbime konsulence në fushën e projektimit, përzgjedhjes, implementimit dhe përdorimit të sistemeve kompjuterike harduerike dhe softuerike për të tjerët; Sigurimi i platformës softuerike në internet me teknologji që u mundëson përdoruesve online të kryejnë pagesa dhe të transferojnë fonde; Sigurimi i platformës softuerike në internet me teknologji që u mundëson përdoruesve online të bëjnë pagesa dhe transferta fondesh nëpër uebsajte të shumta dhe aplikacione celulare; Shërbimet kompjuterike, domethënë, ofrues i shërbimeve të aplikacionit që paraqet softuerin e ndërfaqes së programimit të aplikacionit (API) për të lejuar përdoruesit të kryejnë transaksione të tregtisë elektronike nëpërmjet internetit dhe rrjeteve të komunikimit; Softueri si shërbim (SAAS) shërbime që përmbajnë softuer për lehtësimin e transaksioneve të tregtisë elektronike nëpërmjet internetit dhe rrjeteve të komunikimit; Ofruesi i shërbimit të aplikacionit që paraqet një softuer të ndërfaqes së programimit të aplikacionit (API) për të lejuar përdoruesit të kryejnë transaksione të tregtisë elektronike nëpërmjet internetit dhe rrjeteve të komunikimit; Sigurimi i përdorimit të përkohshëm të softuerit të pashkarkueshëm për konvertimin e gjuhës natyrore në komanda të ekzekutueshme nga makineri; Analizimi dhe vlerësimi i përmbajtjes së mediave sociale; Zhvillimi i standardeve për përmbajtjen e mediave sociale të palëve të treta; Kryerja e procedurave në lidhje me standardet për përmbajtjen e mediave sociale të palëve të treta; moderimi dhe mbikëqyrja epermbajtjes; Publikimi në ueb, përkatësisht publikimi i vendimeve në lidhje me përmbajtjen e mediave sociale të palëve të treta; Sigurimi i përdorimit të përkohshëm të softuerit kompjuterik të pashkarkueshëm në natyrën e një motori pyetësor; Sigurimi i përdorimit të përkohshëm të softuerit kompjuterik të pashkarkueshëm për përdorim në kryerjen e pyetjeve në sasi të mëdha të dhënash; Sigurimi i përdorimit të përkohshëm të softuerit kompjuterik të pashkarkueshëm në natyrën e një motori pyetësor që funksionon përmes mjeteve të inteligjencës së biznesit (BI); Sigurimi i përdorimit të përkohshëm të softuerit të inteligjencës artificiale të pashkarkueshme në internet për

lehtësimin e softuerit të mësimit të makinerive; Ofruesi i shërbimit të aplikacionit (ASP) që përmban softuer për të mundësuar ose lehtësuar softuerin e mësimit të makinerive; Sigurimi i përdorimit të përkohshëm të softuerit online të pashkarkueshëm për mësimin e makinerive; Sigurimi i përdorimit të përkohshëm të mjeteve softuerike të pashkarkueshme në internet për zhvillimin e softuerit; Sigurimi i përdorimit të përkohshëm të softuerit online të pashkarkueshëm për ndërtimin e ndërfaqeve të përdoruesit; Ofruesi i shërbimit të aplikacionit (ASP) që përmban softuer për të mundësuar ose lehtësuar softuerin e ndërtimit të ndërfaqes së përdoruesit; Ruajtja elektronike e të dhënave; Ruajtja elektronike e fotografive; Shërbimet interaktive të pritjes që lejojnë përdoruesit të publikojnë dhe ndajnë përmbajtjen dhe imazhet e tyre në internet; Ofrimi i softuerit on-line të pashkarkueshëm për menaxhimin e bazës së të dhënave; Shërbimet e rrjeteve kompjuterike; Sigurimi i përdorimit të përkohshëm të softuerit të pashkarkueshëm për sondazhin e opinionit; Sigurimi i softuerit që lejon përdoruesit të postojnë pyetje me opsione përgjigjeje; Platforma si shërbim (PAAS) shërbime që paraqesin teknologji që lejon bizneset, organizatat dhe individët të krijojnë dhe menaxhojnë praninë e tyre në internet dhe të komunikojnë me përdoruesit online informacione dhe mesazhe në lidhje me aktivitetet, produktet dhe shërbimet e tyre dhe të angazhohen në biznes dhe rrjete sociale; Sigurimi i përdorimit të përkohshëm të softuerit të pashkarkueshëm me teknologji që i lejon përdoruesit të menaxhojnë llogaritë e tyre të rrjetit të biznesit; Sigurimi i përdorimit të përkohshëm të softuerit të pashkarkueshëm për softuerin e komandës dhe njohjes zanore, softuerin e konvertimit të fjalës në tekst, aplikacionet softuerike të aktivizuara me zë për menaxhimin e informacionit personal; Platforma si shërbim (PAAS) që përmban platforma softuerike kompjuterike për softuerët e asistentëve personalë; Platforma si shërbim (PAAS) që përmban platforma softuerike kompjuterike për automatizimin e shtëpisë dhe softuerin për integrimin e pajisjeve shtëpiake; Platforma si shërbim (PAAS) që paraqet platforma softuerike kompjuterike për softuerin e komunikimit pa tel për transmetimin e zërit, audio, video dhe të dhënave; Softueri si shërbim (SAAS) që përmban softuer kompjuterik për menaxhimin e informacionit personal; Sigurimi i përdorimit të përkohshëm të softuerit të pashkarkueshëm për aksesin, monitorimin, gjurmimin, kërkimin, ruajtjen dhe ndarjen e informacionit mbi tema me interes të përgjithshëm; Softueri si shërbim (SAAS) që përmban softuer kompjuterik për përdorim për të lidhur dhe kontrolluar pajisjet elektronike të internetit të gjërave (iot); Softueri si shërbim (SAAS) që paraqet softuer kompjuterik për t'u përdorur nga të tjerët për zhvillimin e softuerit për të menaxhuar, lidhur dhe operuar pajisjet elektronike të internetit të gjërave (iot); Softueri si shërbim (SAAS) që përmban softuer kompjuterik për përdorim si një ndërfaqe programimi aplikacioni (API); Dizajnimi, zhvillimi dhe mirëmbajtja e softuerit kompjuterik të pronarit për të tjerët në fushën e gjuhës natyrore, të folurit, gjuhës dhe njohjes së zërit, duke përjashtuar post-prodhimin e regjistrimeve të figurës dhe zërit; Mbështetje teknike dhe shërbime konsultimi për zhvillimin e aplikacioneve; Shërbimet e informacionit, këshillimit dhe konsulencës në lidhje me softuerin e komandës dhe njohjes zanore, softuerin e konvertimit të fjalës në tekst dhe aplikacionet softuerike të aktivizuara

me zë, automatizimin e shtëpisë dhe softuerin e internetit të gjërave; Sigurimi i informacionit, lajmeve dhe komenteve në fushën e shkencës dhe teknologjisë, dekorimin e shtëpive, motin, dhe dizajnin grafik, të brendshëm, produktin dhe modën; Shërbimet teknologjike, përkatësisht, shërbimet e ruajtjes së të dhënave; Ofruesi i shërbimit të aplikacionit (asp), përkatësisht, mbajtja e aplikacioneve softuerike kompjuterike përmes internetit të të tjerëve; Shërbime konsulence në lidhje me programimin e menaxhimit të aplikacioneve multimediale, programimit kompjuterik, harduerit, softuerit dhe dizajnit dhe specifikimit të sistemit kompjuterik; Shërbimet e softuerit si shërbim (SAAS), përkatësisht, pritja e softuerit për përdorim nga të tjerët për përdorim duke ofruar një bazë të dhënash në internet që përmban një gamë të gjerë informacionesh me interes të përgjithshëm nëpërmjet internetit; Sigurimi i përdorimit të përkohshëm të softuerit të pajisjeve celulare të pashkarkueshme on-line për përmirësimin e aksesit celular në internet nëpërmjet kompjuterëve, kompjuterëve celularë dhe pajisjeve të komunikimit celular; Mbështetje teknike, përkatësisht, zgjidhja e problemeve të problemeve të harduerit dhe softuerit kompjuterik dhe problemeve të harduerit dhe softuerit të kompjuterit celular dhe pajisjeve të komunikimit celular; Konsultimet dhe dizajni i harduerit dhe softuerit për kompjuter, kompjuter celular dhe pajisje të komunikimit celular; Sigurimi i përdorimit të përkohshëm të softuerit kompjuterik të pashkarkueshëm që ju mundëson shërben për të hyrë dhe shkarkuar softuer kompjuterik; Sigurimi i përdorimit të përkohshëm të softuerëve dhe aplikacioneve të pashkarkueshme on-line për qasje në skedarë audio dhe video, lojëra, rrjete sociale, skedarë teksti dhe skedarë multimedialë; Ofruesi i shërbimit të aplikacionit (ASP) që paraqet softuerin e ndërfaqes së programimit të aplikacionit (API) për transmetimin, ruajtjen dhe ndarjen e lojërave video, përmbajtjes, të dhënave dhe informacionit; Zhvillimi i softuerit kompjuterik në fushën e aplikacioneve celulare; Ofrimi i shërbimeve mbështetëse teknike, përkatësisht, zgjidhjen e problemeve të softuerit kompjuterik në lidhje me përdorimin e pajisjeve të komunikimit; Shërbime kompjuterike; shërbimet e IT-së; Shërbimet e ofruesit të shërbimit të aplikacionit (ASP), përkatësisht pritjen e aplikacioneve kompjuterike të të tjerëve; Shërbimet e ofruesit të shërbimit të aplikacionit (ASP), që paraqesin softuer të tregtisë elektronike për përdorim si një portë pagese që autorizon përpunimin e kartave të kreditit ose pagesat direkte për tregtarët; Shërbimet e ofruesit të shërbimit të aplikacionit (ASP), konkretisht, ofrimi, hostimi, administrimi, zhvillimi dhe mirëmbajtja e aplikacioneve, softuerëve, faqeve të internetit dhe bazave të të dhënave në fushat e teknologjisë së informacionit, blockchain, monedhës virtuale, monedhës dixhitale, kriptomonedhës dhe aktiveve dixhitale; Shërbimet e ofruesit të shërbimit të aplikacionit (ASP) që paraqesin softuer për përdorim në monedhën virtuale, monedhën dixhitale, kriptovalutat dhe shkëmbimin dhe transaksionet e aseteve dixhitale; Ofruesi i shërbimit të aplikacionit (ASP) që përmban softuer për të mundësuar ose lehtësuar krijimin, modifikimin, ngarkimin, shkarkimin, aksesin, shikimin, postimin, shfaqjen, komentimin, futjen, transmetimin dhe ndarjen ose dhënien e mediave elektronike ose informacionit nëpërmjet internetit dhe komunikimit rrjete; Shërbimet e ofruesit të shërbimit të aplikacionit që paraqesin softuer të ndërfaqes së programimit të aplikacionit

(API) për të lejuar përdoruesit të kryejnë transaksione elektronike biznesi nëpërmjet një rrjeti kompjuterik global; Ofruesi i shërbimit të aplikacionit (ASP) që përmban softuer për të mundësuar ose lehtësuar blerjen e mallrave dhe shërbimeve; Shërbimet e softuerit si shërbim (SAAS); Shërbimet e platformës si shërbim (PAAS); Sigurimi i përdorimit të përkohshëm të softuerit kompjuterik cloud të pashkarkueshëm; Ofrimi i teknologjisë së regjistrit të shpërndarë; Sigurimi i përdorimit të përkohshëm të softuerit të pashkarkueshëm, i cili lehtëson aftësinë e përdoruesve për të parë, analizuar, regjistruar, ruajtur, monitoruar, menaxhuar, tregtuar dhe shkëmbyer monedhën dixhitale, monedhën virtuale, kriptomonedhën, asetet dixhitale dhe blockchain, asetet e dixhitalizuara, argumentet dixhitale, kripto. argumentet dhe tokenat e shërbimeve; Sigurimi i përdorimit të përkohshëm të softuerit të pashkarkueshëm për dërgimin, marrjen, pranimin, blerjen, shitjen, ruajtjen, transmetimin, tregtimin dhe shkëmbimin e monedhës dixhitale, monedhës virtuale, kriptomonedhës, aseteve dixhitale dhe blockchain, aseteve të dixhitalizuara, argumenteve dixhitale, kodeve kripto dhe argumenteve të shërbimeve; Sigurimi i përdorimit të përkohshëm të softuerit të pashkarkueshëm për zbatimin dhe regjistrimin e transaksioneve financiare, për krijimin e llogarive dhe mbajtjen dhe menaxhimin e informacionit rreth transaksioneve financiare në librat e shpërndarë publik dhe rrjetet e pagesave peer-to-peer; Sigurimi i përdorimit të përkohshëm të softuerit të pashkarkueshëm për përpunimin e pagesave elektronike dhe për transferimin e fondeve tek dhe nga të tjerët; Ofrimi i softuerit të platformës financiare elektronike; Sigurimi i softuerit për përdorim si një ndërfaqe programimi aplikacioni (API) për zhvillimin, testimin dhe integrimin e aplikacioneve të softuerit blockchain; Sigurimi i përdorimit të përkohshëm të softuerit të pashkarkueshëm për transferimet e monedhës dixhitale, monedhës virtuale, kriptomonedhës, aseteve dixhitale dhe blockchain, aseteve të dixhitalizuara, tokenave dixhitale, kripto tokenave dhe tokenave të shërbimeve ndërmjet palëve; Sigurimi i përdorimit të përkohshëm të softuerit të pashkarkueshëm për përdorim në tregtimin financiar; Sigurimi i përdorimit të përkohshëm të softuerit të pashkarkueshëm për përdorim në shkëmbimin financiar; Sigurimi i përdorimit të përkohshëm të softuerit të pashkarkueshëm për përdorim në aksesin e informacionit financiar dhe të dhënave dhe tendencave të tregut; Sigurimi i përdorimit të përkohshëm të softuerit të pashkarkueshëm për menaxhimin e sigurisë kriptografike të transmetimeve elektronike nëpër rrjetet kompjuterike; Sigurimi i përdorimit të përkohshëm të softuerit të pashkarkueshëm për përdorim me monedhë virtuale; Sigurimi i softuerit për përdorim me monedhën dixhitale; Sigurimi i softuerit për përdorim me kriptovaluta; Sigurimi i përdorimit të përkohshëm të softuerit të pashkarkueshëm për përdorim me portofolin e monedhës dixhitale dhe shërbimet e ruajtjes; Sigurimi i softuerit për t'u përdorur si një portofol kriptovalutash; Sigurimi i softuerit për përdorim si portofol elektronik; Sigurimi i softuerit për përdorim si portofol dixhital; Shërbimet e ruajtjes elektronike të të dhënave; Sigurimi i përdorimit të përkohshëm të softuerit të pashkarkueshëm për transferimin elektronik të fondeve; Sigurimi i përdorimit të përkohshëm të softuerit të pashkarkueshëm për konvertimin e monedhës; Sigurimi i përdorimit të përkohshëm të softuerit të

pashkarkueshëm për mbledhjen dhe shpërndarjen e të dhënave; Sigurimi i përdorimit të përkohshëm të softuerit të pashkarkueshëm për transaksionet e pagesave; Sigurimi i përdorimit të përkohshëm të softuerit të pashkarkueshëm për lidhjen e kompjuterëve me bazat e të dhënave locale dhe rrjetet globale kompjuterike; Sigurimi i përdorimit të përkohshëm të softuerit të pashkarkueshëm për krijimin e bazave të të dhënave të kërkueshme të informacionit dhe të dhënave; Sigurimi i përdorimit të përkohshëm të softuerit të pashkarkueshëm për menaxhimin dhe vërtetimin e transaksioneve të monedhës dixhitale, monedhës virtuale, kriptomonedhës, aktivit dixhital, aktivit blockchain, aktivit të dixhitalizuar, tokenit dixhital, kriptotokenit dhe tokenit të shërbimeve; Sigurimi i përdorimit të përkohshëm të softuerit të pashkarkueshëm për krijimin dhe menaxhimin e kontratave inteligjente; Sigurimi i përdorimit të përkohshëm të softuerit të pashkarkueshëm për menaxhimin e transaksioneve të pagesave dhe shkëmbimeve; Sigurimi i përdorimit të përkohshëm të softuerit të pashkarkueshëm për shkëmbimin elektronik të monedhës për monedhën dixhitale, monedhën virtuale, kriptovalutën, asetet dixhitale dhe blockchain, asetet e dixhitalizuara, tokenat dixhitale, kripto tokenat dhe tokenat e shërbimeve; Sigurimi i përdorimit të përkohshëm të softuerit të pashkarkueshëm për përdorim për të mundësuar transferimin elektronik të fondeve për dhe nga të tjerët; Sigurimi i përdorimit të përkohshëm të softuerit të pashkarkueshëm për krijimin e një monedhe dixhitale të decentralizuar dhe me burim të hapur për përdorim në transaksionet e bazuara në blockchain; Sigurimi i përdorimit të përkohshëm të softuerit të pashkarkueshëm për krijimin e një monedhe virtuale të decentralizuar dhe me burim të hapur për përdorim në transaksionet e bazuara në blockchain; Sigurimi i përdorimit të përkohshëm të softuerit të pashkarkueshëm për krijimin e një kriptomonedhe të decentralizuar dhe me burim të hapur për përdorim në transaksionet e bazuara në blockchain; Sigurimi i përdorimit të përkohshëm të softuerit të pashkarkueshëm për enkriptimin dhe mundëson transmetimin e sigurt të informacionit dixhital përmes internetit, si dhe mbi mënyra të tjera komunikimi ndërmjet pajisjeve kompjuterike; Softuer per platformat e bazes së shpërndarë te te dhenave; Sigurimi i përdorimit të përkohshëm të softuerit të pashkarkueshëm për transferimin elektronik të fondeve dhe konvertimin e monedhës; Ofrimi i një portali në internet që përmban blogje dhe botime të pashkarkueshme në natyrën e artikujve, kolonave dhe udhëzuesve informues në fushat e monedhave virtuale, aseteve dixhitale dhe blockchain dhe tendencave të tregut dhe tregtimit; Platforma si shërbim (PAAS) që paraqet platforma softuerike kompjuterike për shitjen dhe blerjen e monedhës dixhitale, monedhës virtuale, kriptomonedhës, aseteve dixhitale dhe blockchain, aseteve të dixhitalizuara, tokenave dixhitale, kripto-tokeneve dhe tokenave të shërbimeve; Softueri si shërbim (SAAS) që paraqet platforma softuerike kompjuterike për shitjen dhe blerjen e monedhës dixhitale, monedhës virtuale, kriptomonedhës, aseteve dixhitale dhe blockchain, aseteve të dixhitalizuara, tokenave dixhitale, kripto-tokeneve dhe tokenave të shërbimeve; Shërbimet kompjuterike, konkretisht, krijimi i një mjedisi virtual në internet për shitjen dhe blerjen e monedhës dixhitale, monedhës virtuale, kriptomonedhës, aseteve dixhitale dhe blockchain, aktiveve të dixhitalizuara, tokenave dixhitale, kripto

tokeneve dhe tokenave të shërbimeve; Platforma si shërbim (PAAS) që paraqet platforma softuerike kompjuterike për menaxhimin e sistemeve kompjuterike të ruajtjes së shpërndarë me zinxhir dhe të drejtuar nga token; softueri si shërbim (SAAS) që paraqet platforma softuerike kompjuterike për menaxhimin e sistemeve kompjuterike të ruajtjes së shpërndarë në zinxhir dhe me token; Shërbimet kompjuterike, domethënë, ofrimi i shërbimeve të sigurta, private të ruajtjes së kodit në renë kompjuterike; Shërbimet kompjuterike, përkatësisht, ofrimi i platformës së ruajtjes së reve të decentralizuar me burim të hapur; Shërbimet e kriptimit të të dhënave që paraqesin teknologjinë e softuerit blockchain dhe protokollet peer-to-peer për të ofruar ruajtje të sigurt, private dhe të koduar në renë kompjuterike; Sigurimi i përdorimit të përkohshëm të softuerit të pashkarkueshëm për t'u përdorur si një portofol kriptovalutash; Minierat e të dhënave; Sigurimi i përdorimit të përkohshëm të softuerit të pashkarkueshëm për përdorim me teknologjinë blockchain; Shërbimet e softuerit si shërbim (SAAS) që paraqesin softuer për pastrimin, shpërndarjen, pajtueshmërinë, regjistrimin dhe shlyerjen e tregtimit në lidhje me monedhën dixhitale, monedhën virtuale, kriptovalutën, asetet dixhitale dhe blockchain, asetet e dixhitalizuara, tokenat dixhitalë, tokenat e kriptove dhe tokenat e shërbimeve; Shërbimet e platformës si shërbim (PAAS) që paraqesin softuer për pastrimin, shpërndarjen, pajtueshmërinë, regjistrimin dhe shlyerjen e tregtimit në lidhje me monedhën dixhitale, monedhën virtuale, kriptovalutën, asetet dixhitale dhe blockchain, asetet e dixhitalizuara, tokenat dixhitalë, tokenat e kriptove dhe tokenat e shërbimeve; Platforma si shërbim (PAAS) që paraqet platforma softuerike për lehtësimin e transaksioneve dhe pagesave duke përdorur monedhën dixhitale, monedhën virtuale, kriptomonedhën, asetet dixhitale dhe blockchain, asetet e dixhitalizuara, argumentet dixhitale, kriptoshonjtë dhe tokenat e shërbimeve që lejojnë përdoruesit të blejnë dhe shesin produkte dhe shërbimet për të tjerët; Softueri si shërbim (SAAS) që paraqet platforma softuerike për lehtësimin e transaksioneve dhe pagesave duke përdorur monedhën dixhitale, monedhën virtuale, kriptomonedhën, asetet dixhitale dhe blockchain, asetet e dixhitalizuara, argumentet dixhitale, kripto argumentet dhe tokenat e shërbimeve që lejojnë përdoruesit të blejnë dhe shesin produkte dhe shërbimet për të tjerët; Platformat softuerike të bazuara në Blockchain dhe platformat e programeve kompjuterike të shpërndara për auditimin dhe verifikimin e informacionit dixhital dhe kodet; Dizajnimi, zhvillimi dhe zbatimi i softuerit të auditimit dhe sigurisë për platformat e bazuara në blockchain; Sigurimi i përdorimit të përkohshëm të softuerit të pashkarkueshëm për përdorim në lehtësimin e transaksioneve të sigurta; Sigurimi i përdorimit të përkohshëm të softuerit të pashkarkueshëm për auditimin e monedhës dixhitale, monedhës virtuale, kriptomonedhës, aseteve dixhitale dhe blockchain, aseteve të dixhitalizuara, tokeneve dixhitale, kripto-tokeneve dhe tokenave të shërbimeve; Dizajnimi, zhvillimi dhe implementimi i softuerit për platformat e shpërndara kompjuterike; Projektimi, zhvillimi dhe zbatimi i softuerit për blockchain; Dizajnimi, zhvillimi dhe zbatimi i softuerit për monedhën dixhitale, monedhën virtuale, kriptovalutën, asetin dixhital dhe blockchain, asetin e dixhitalizuar, tokenin dixhital, kriptotokenin dhe kuletat e tokenave të shërbimeve; Dizajnimi, zhvillimi dhe zbatimi i softuerit për

shërbimet e verifikimit të palëve të treta për transaksionet e monedhës dixhitale, duke përfshirë por pa u kufizuar në transaksione që përfshijnë monedhën bitcoin; Sigurimi i përdorimit të përkohshëm të softuerit të pashkarkueshëm për përdoruesit për të blerë dhe shitur produkte duke përdorur monedhën dixhitale, monedhën virtuale, kriptovalutën, asetet dixhitale dhe blockchain, asetet e dixhitalizuara, tokenat dixhitale, kripto-tokenët dhe tokenat e shërbimeve; Sigurimi i përdorimit të përkohshëm të softuerit të pashkarkueshëm për përdorim në aksesin, leximin, gjurmimin dhe përdorimin e teknologjisë blockchain; Shërbimet e konsulencës teknike në lidhje me monedhën dixhitale, monedhën virtuale, kriptomonedhën, aktivet dixhitale dhe blockchain, aktivet e dixhitalizuara, tokenin dixhital, kriptotokenin dhe transaksionet e tokenave të shërbimeve; Platforma si shërbim (PAAS) që paraqet platforma softuerike kompjuterike për zhvillimin, vendosjen dhe menaxhimin e sistemeve kompjuterike dhe aplikacioneve; Softueri si shërbim (SAAS) që paraqet platforma softuerike kompjuterike për zhvillimin, vendosjen dhe menaxhimin e sistemit dhe aplikacioneve kompjuterike; Sigurimi i përdorimit të përkohshëm të softuerit
ë pashkarkueshëm që u mundëson përdoruesve të zhvillojnë, ndërtojnë dhe ekzekutojnë aplikacione të shpërndara përmes një platforme të rrjetit të pagesave dhe kontratës inteligjente peer-to-peer me burim të hapur; Sigurimi i përdorimit të përkohshëm të softuerit të vërtetimit të pashkarkueshëm për kontrollin e aksesit dhe komunikimit me kompjuterë dhe rrjete kompjuterike; Sigurimi i përdorimit të përkohshëm të softuerit të pashkarkueshëm për përdorim në shkëmbimin e artikujve virtualë; Ofrimi i një shkëmbimi dixhital; Sigurimi i përdorimit të përkohshëm të softuerit të pashkarkueshëm për përdorim në emetimin e monedhës dixhitale, monedhës virtuale, kriptomonedhës, aseteve dixhitale dhe blockchain, të dixhitalizuara si; Ofruesi i shërbimit të aplikacionit (ASP); Ofruesi i shërbimit të aplikacionit (ASP) që paraqet softuerin e ndërfaqes së programimit të aplikacionit (API) i cili lehtëson shërbimet online për rrjetet sociale, zhvillimin e aplikacioneve softuerike; Ofruesi i shërbimit të aplikacionit (ASP) që paraqet softuer të vetëdijshëm për vendndodhjen për kërkimin, përcaktimin dhe ndarjen e vendndodhjes së mallrave, shërbimeve dhe ngjarjeve me interes; Ofruesi i shërbimit të aplikacionit (ASP) që përmban softuer për shërbimet e hartës; Ofruesi i shërbimit të aplikacionit (ASP) që përmban softuer për rrjetet sociale, menaxhimin e përmbajtjes së rrjeteve sociale, krijimin e një komuniteti virtual dhe transmetimin e imazheve, përmbajtjeve audio-vizuale dhe video, fotografi, video, të dhëna, tekst, mesazhe, reklama, komunikime reklamuese në media dhe informacion; Ofruesi i shërbimit të aplikacionit (ASP) që paraqet softuer për përdorim në blerjen, shitjen, dizajnimin, menaxhimin, gjurmimin, vlerësimin, optimizimin, synimin, analizimin, shpërndarjen dhe raportimin e reklamave dhe marketingut në internet; Ofruesi i shërbimit të aplikacionit (ASP) që përmban softuer për të mundësuar ose lehtësuar ndarjen dhe shfaqjen e vendndodhjes së një përdoruesi, planifikimin e aktiviteteve me përdoruesit e tjerë dhe dhënien e rekomandimeve; Ofruesi i shërbimit të aplikacionit (ASP) që përmban softuer për të mundësuar ose lehtësuar hartën sociale dhe të destinacionit; Ofruesi i shërbimit të aplikacionit (ASP) që përmban softuer për të mundësuar ose lehtësuar ndërveprimin dhe komunikimin midis

njerëzve dhe platformave të AI (inteligjencës artificiale), domethënë, robotëve, agjentëve virtualë dhe asistentëve virtualë; Shërbimet e ofruesit të shërbimit të aplikacionit (ASP); Shërbimet e ofruesit të shërbimit të aplikacionit (ASP) që paraqesin softuer për kontrollin, integrimin, funksionimin, lidhjen dhe menaxhimin e pajisjeve të informacionit të kontrolluar me zë, konkretisht, pajisjet elektronike të konsumit inteligjent të lidhura me renë (cloud) kompjuterike dhe të kontrolluara me zë dhe pajisjet elektronike të asistencës personale; Ofruesi i shërbimit të aplikacionit (ASP), domethënë, hostimi, administrimi, zhvillimi dhe mirëmbajtja e aplikacioneve, softuerëve dhe faqeve të internetit, në fushat e produktivitetit personal, komunikimit me valë dhe aplikacioneve celulare; Ofruesi i shërbimit të aplikacionit (ASP), përkatësisht ofrimi, hostimi, administrimi, zhvillimi dhe mirëmbajtja e aplikacioneve, softuerëve, faqeve të internetit dhe bazave të të dhënave në fushat e llogaritjes së renditjes së faqeve të internetit bazuar në trafikun e përdoruesve; Ofruesi i shërbimit të aplikacionit (ASP), përkatësisht, hostimi në distancë i aplikacioneve kompjuterike të të tjerëve; Ofruesi i shërbimit të aplikacionit, domethënë, ofrimi, hostimi, administrimi, zhvillimi dhe mirëmbajtja e aplikacioneve, SW, faqeve web dhe bazat e të dhënave në fushat e komunikimit me valë, aksesit të informacionit celular dhe menaxhimit të të dhënave në distancë për shpërndarjen pa tel të përmbajtjes në kompjuterë, laptopë dhe pajisje elektronike celulare; Ofruesi i shërbimit të aplikacionit, përkatësisht ofrimi, hostimi, administrimi, zhvillimi dhe mirëmbajtja e aplikacioneve, softuerëve, faqeve të internetit dhe bazave të të dhënave në fushat e llogaritjes së renditjes së faqeve të internetit bazuar në trafikun e përdoruesve; Konsulencë kompjuterike, programim kompjuterik; Konsulencë dhe dizajn për harduerin dhe softuerin kompjuterik; Shërbimet e konsulencës së pajisjeve kompjuterike, softuerëve, aplikacioneve dhe rrjeteve; Shërbimet online kompjuterike, domethënë, ofrimi i informacionit, lidhjeve online dhe burimeve elektronike në lidhje me sportin, shëndetin dhe fitnesin; Shërbime kompjuterike në natyrën e ofrimit të faqeve të personalizuara në internet që paraqesin informacione të përcaktuara ose të specifikuara nga përdoruesi, profile personale, realitet virtual, realitet të përzier dhe përmbajtje dhe të dhëna të realitetit të shtuar; Shërbimet kompjuterike, domethënë krijimi i komuniteteve virtuale për përdoruesit e regjistruar për të organizuar grupe dhe ngjarje, për të marrë pjesë në diskutime, për të marrë komente nga kolegët e tyre dhe për t'u angazhuar në rrjetet sociale, të biznesit dhe të komunitetit; Shërbimet kompjuterike, përkatësisht, kurimi i përmbajtjeve dhe reklamave në internet të përcaktuara nga përdoruesit dhe krijimi i burimeve të mediave sociale; Shërbimet kompjuterike, përkatësisht, mbajtja e objekteve në internet në internet për të tjerët për organizimin dhe zhvillimin e takimeve, ngjarjeve dhe diskutimeve interaktive nëpërmjet internetit dhe rrjeteve të komunikimit; Shërbimet kompjuterike, përkatësisht ofrimi i informacionit në fushën e teknologjisë dhe zhvillimit të softuerit nëpërmjet internetit; zhvillimi i softuerit kompjuterik; Krijimi, mirëmbajtja dhe hostimi i një faqe interneti dhe rrjeteve të tjera kompjuterike dhe elektronike të komunikimit që përmbajnë informacione, lidhje online dhe burime elektronike në fushën e sportit dhe fitnesit; Krijimi, mirëmbajtja dhe mbajtja e një faqe interneti interaktive dhe rrjeteve të tjera

kompjuterike dhe elektronike të komunikimit që u mundëson përdoruesve të hyjnë, të kenë akses, të gjurmojnë progresin, të monitorojnë dhe gjenerojnë informacione dhe arritje për shëndetin, fitnesin, ushtrimet personale, sportet dhe aktivitetet atletike; Krijimi, mirëmbajtja dhe hostimi i një faqe interneti interaktive dhe rrjeteve të tjera kompjuterike dhe elektronike të komunikimit që u mundëson përdoruesve të konkurrojnë dhe të krahasojnë informacionin dhe arritjet atletike me përdoruesit e tjerë; Projektimi dhe zhvillimi i harduerit dhe softuerit të realitetit të shtuar; Projektimi dhe zhvillimi i harduerit kompjuterik dhe softuerit kompjuterik; Dizajnimi dhe zhvillimi i softuerit multimedial interaktiv; Projektimi dhe zhvillimi i harduerit dhe softuerit të realitetit të përzier; Projektimi dhe zhvillimi i harduerit dhe softuerit të realitetit virtual; Shërbimet e ndarjes së skedarëve, domethënë, ofrimi i lehtësirave në internet për të tjerët që paraqesin teknologji që u mundëson përdoruesve të ngarkojnë dhe shkarkojnë skedarë elektronikë; Hostimi i përmbajtjes dixhitale në internet; Shërbimet te kartografimit; Konsultimi dhe dizajni i harduerit dhe softuerit për kompjuterët celularë dhe pajisjet e komunikimit celular; Zhvillim softueri per laptope dhe pajisje të komunikimit mobil për të tjerët; Zhvillim softueri i pashkarkueshëm (non - downloadable) për te paraqitur grumbulluar, analizuar dhe organizuar të dhënat dhe informacionit në fushat e shëndetit, mirëqenies, fitnesit, aktivitetit fizik, menaxhimit të peshës, gjumit dhe të ushqyerit; Zhvillim softueri i pashkarkueshëm për lehtësimin e ndërveprimit dhe komunikimit midis njerëzve dhe platformave të AI (inteligjencës artificiale), përkatësisht, robotëve, agjentëve virtualë dhe asistentëve virtualë; Zhvillim softueri i pashkarkueshëm për te bashkendare dhe paraqitur vendndodhjen e një përdoruesi, planifikimin e aktiviteteve me përdoruesit e tjerë dhe ofrimin e udhezimeve për kartografimin social dhe të destinacionit për ndjekjen e statistikave dhe objektivave të fitnesit, shëndetit dhe mirëqenies, për krijimin e programeve të personalizuara të trajnimit të fitnesit, për krijimin, menaxhimin dhe aksesin në grupe private të krijuara dhe të administruara nga përdoruesit brenda komuniteteve virtuale; zhvillim Softuer i pashkarkueshëm për porositjen dhe/ose blerjen e mallrave dhe shërbimeve, për përpunimin e pagesave elektronike, për ofrimin e një tregu virtual; zhvillim softuer i pashkarkueshëm për ofrimin e shërbimeve të trajnimit personal, stërvitjeve dhe vlerësimeve të fitnesit, për rrjetet sociale, krijimin e një komuniteti virtual dhe transmetimin e audios, videove, imazheve, tekstit dhe të dhënave; Softuer i pashkarkueshëm për transmetimin e përmbajtjeve argëtuese multimediale, për transmetimin, ndarjen, marrjen, shkarkimin, shfaqjen, ndërveprimin dhe transferimin e përmbajtjes, tekstit, veprave vizuale, veprave audio, veprave audiovizuale, veprave letrare, të dhënave, skedarëve, dokumenteve dhe veprave elektronike; Ofruesi i platformës së blerjes së reklamave në internet, domethënë, ofrimi i programeve softuerike të pashkarkueshme për të lejuar blerësit dhe shitësit e reklamave në internet të blejnë dhe shesin inventar reklamash; zhvillim softuer kompjuterik cloud i pashkarkueshëm në internet për përdorim në rujatjen elektronike te te dhenave, për aplikacione dhe mjedise të realitetit virtual, të përzier dhe të shtuar; zhvillim softuer kompjuterik i pashkarkueshëm online për përdorim në ofrimin e shërbimeve me pakicë dhe porositje për një shumëllojshmëri të gjerë të mallrave

të konsumit; Platforma si shërbim (PAAS) që paraqet platforma softuerike kompjuterike për përdorim në blerjen dhe shpërndarjen e reklamave; Platforma si shërbim (PAAS) që paraqet platforma softuerike kompjuterike për rrjetet sociale, menaxhimin e përmbajtjes së rrjeteve sociale, krijimin e një komuniteti virtual dhe transmetimin e imazheve, përmbajtjeve audio-vizuale dhe video, fotografi, video, të dhëna, tekst, mesazhe, reklama, media komunikime dhe informacione reklamuese; Platforma si shërbim (PAAS) që përmban platforma softuerike kompjuterike për softuerin e komandës dhe njohjes zanore, softuerin e konvertimit të fjalës në tekst, aplikacione softuerike të aktivizuara me zë për menaxhimin e informacionit personal; Platforma si shërbim (PAAS) që përmban platforma softuerike për rrjetet sociale dhe transmetimin e imazheve, përmbajtjes audio-vizuale, përmbajtjes video dhe mesazheve;

hërbimet e platformës si shërbim (PAAS) që paraqesin softuer kompjuterik për të lejuar përdoruesit të kryejnë transaksione të biznesit elektronik dhe të tregtisë elektronike; Gjurmimi progresi, monitorimi dhe gjenerimi informacioneve dhe rezultateve te arritura lidhur me udhqimin, kaloritë, shendetin, fitnesin, ushtrimet personale, sportin dhe aktivitetin atletik nepermjet faqeve interaktive te inetrnetit qe u lejon perdoruesve te hyjne, te identifikohen; informacion në lidhje me sportet, zhvillimin e aftësive atletike, stërvitjen dhe trainimin e fitnesit nëpërmjet një softueri te pashkarkueshem nga nje faqe interneti online dhe rrjeteve të tjera kompjuterike dhe komunikimi elektronike, posacerisht nga tastjerat e videolojërave, kompjuterët personalë, pajisjet dixhitale personale dhe telefonat inteligjentë; Ofrimi i një faqe interneti interaktive që u mundëson përdoruesve të hyjnë, të kenë akses, të gjurmojnë progresin, të monitorojnë dhe gjenerojnë kalori, fitnes, ushtrime personale dhe informacione dhe arritje të aktiviteteve atletike; Ofrimi i një shërbimi të rrjetit në internet që u mundëson përdoruesve të transferojnë të dhënat e identitetit personal dhe të ndajnë të dhënat e identitetit personal me dhe ndërmjet objekteve të shumta online; Ofrimi i shërbimeve të personalizuara të kërkimit kompjuterik, përkatësisht, kërkimi dhe marrja e informacionit sipas kërkesës specifike të përdoruesit nëpërmjet internetit; Sigurimi i informacionit nga indekset e kërkueshme dhe bazat e të dhënave të informacionit, duke përfshirë tekstin, dokumentet elektronike, bazat e të dhënave, grafikë, media elektronike, imazhe dhe përmbajtje audio vizuale nëpërmjet internetit dhe rrjeteve të komunikimit; Ofrimi i motorëve të kërkimit në internet; Sigurimi i softuerit të pashkarkueshëm për t'i lejuar përdoruesit të kryejnë transaksione biznesi elektronike nëpërmjet internetit dhe rrjeteve të komunikimit; Sigurimi i objekteve në internet me teknologji që u mundëson përdoruesve online të krijojnë profile personale që përmbajnë informacione të rrjeteve sociale dhe të biznesit, të transferojnë dhe ndajnë informacione të tilla ndërmjet objekteve të shumta online për t'u përfshirë në rrjetet sociale dhe për të menaxhuar llogaritë e tyre në rrjetet sociale; Sigurimi i lehtësirave në internet që u japin përdoruesve mundësinë për të ngarkuar, modifikuar dhe shkëmbyer audio, video, imazhe fotografike, tekst, grafikë dhe të dhëna; Sigurimi i objekteve në internet me teknologji që u mundëson përdoruesve online të krijojnë profile personale që paraqesin informacione të rrjeteve sociale dhe të biznesit dhe të transferojnë dhe ndajnë informacione të tilla ndërmjet objekteve të shumta online;

Sigurimi i softuerit online të pashkarkueshëm për konfigurimin, konfigurimin dhe kontrollin e pajisjeve kompjuterike të veshur dhe pajisjeve periferike të kompjuterit të veshur; Ofrimi i faqeve në internet që u japin përdoruesve mundësinë për të ngarkuar, modifikuar dhe ndarë përmbajtjen, informacionin, përvojat dhe të dhënat e realitetit virtual, realitetit të përzier dhe realitetit të shtuar; Ofrimi i softuerit për asistent personal; Sigurimi i platformave të kërkimit për të lejuar përdoruesit të kërkojnë dhe të marrin foto, video, tekst, të dhëna, imazhe dhe vepra elektronike; Sigurimi i platformave të kërkimit për të lejuar përdoruesit të kërkojnë dhe të marrin përmbajtje, tekst, vepra vizuale, vepra audio, vepra audiovizuale, vepra letrare, të dhëna, skedarë, dokumente dhe vepra elektronike; Ofrimi i softuerit të asistentit social; Sigurimi i softuerit për lehtësimin dhe organizimin e financimit dhe shpërndarjes së mbledhjes së fondeve dhe donacioneve; Ofrimi i softuerit për shërbimet e mbledhjes së fondeve bamirëse në internet dhe shërbimet e donacioneve financiare; Sigurimi i aksesit të përkohshëm në softuer kompjuterik të pashkarkueshëm për shërbimet e hartës; Sigurimi i përdorimit të përkohshëm të softuerit kompjuterik të pashkarkueshëm dhe mbajtja e objekteve në internet për t'u mundësuar përdoruesve aksesin dhe shkarkimin e softuerit kompjuterik; Sigurimi i përdorimit të përkohshëm të softuerit kompjuterik të pashkarkueshëm që mundëson zhvillimin, vlerësimin, testimin dhe mirëmbajtjen e aplikacioneve të softuerit celular për pajisjet kompjuterike portative, konkretisht, telefonat celularë, telefonat inteligjentë, kompjuterët e dorës dhe tabletët kompjuterikë; Sigurimi i përdorimit të përkohshëm të softuerit kompjuterik të pashkarkueshëm për ndarjen dhe shfaqjen e vendndodhjes së një përdoruesi, planifikimin e aktiviteteve me përdoruesit e tjerë dhe dhënien e rekomandimeve; Sigurimi i përdorimit të përkohshëm të softuer kompjuterik i përshtatshëm për hartën sociale dhe të destinacionit; Sigurimi i përdorimit të përkohshëm të softuerit kompjuterik të pashkarkueshëm për gjetjen e botuesve të përmbajtjes dhe përmbajtjes dhe për t'u abonuar në përmbajtje; Sigurimi i përdorimit të përkohshëm të softuerit kompjuterik të pashkarkueshëm për qasje, mbledhje, shfaqje, redaktim, lidhje, modifikim, organizim, etiketim, transmetim, ndarje, ruajtje, transmetim, dhe përndryshe sigurimin e mediave elektronike, fotografive, imazheve, grafika, audio, video, përmbajtje audio-vizuale, të dhëna dhe informacione nëpërmjet internetit dhe rrjeteve të komunikimit; Sigurimi i përdorimit të përkohshëm të softuerit të pashkarkueshëm të tregtisë elektronike për t'i lejuar përdoruesit të kryejnë transaksione biznesi elektronike nëpërmjet internetit; Sigurimi i përdorimit të përkohshëm të softuerit kompjuterik që nuk mund të shkarkohet për kërkimin, përcaktimin dhe ndarjen e vendndodhjes së mallrave, shërbimeve dhe ngjarjeve me interes; Sigurimi i përdorimit të përkohshëm të aplikacioneve softuerike të pashkarkueshme për kërkimin dhe identifikimin e pikave të interesit, ngjarjeve, pikave referuese, mundësive të punësimit, argëtimit, ngjarjeve kulturore, blerjeve dhe ofertave lokale dhe të bazuara në vendndodhje; Sigurimi i përdorimit të përkohshëm të aplikacioneve softuerike të pashkarkueshme për ofrimin e informacionit të motit të bazuar në vendndodhje; Sigurimi i përdorimit të përkohshëm të aplikacioneve softuerike të pashkarkueshme për ofrimin, lidhjen ose transmetimin e informacionit të lajmeve ose ngjarjeve aktuale; Sigurimi i

përdorimit të përkohshëm të softuerit të pashkarkueshëm për modifikimin e fotografive, imazheve dhe përmbajtjes audio, video dhe audio-video me filtra fotografikë dhe realitet virtual, realitet të përzier dhe efekte të realitetit të shtuar (AR), domethënë, grafika, animacione, tekst, vizatime , gjeoetiketat, etiketat e meta të dhënave, hiperlidhjet; Sigurimi i përdorimit të përkohshëm të softuerit të pashkarkueshëm për marrjen e fotografive dhe regjistrimin e përmbajtjeve audio, audio-vizuale dhe video; Sigurimi i përdorimit të përkohshëm të softuerit të pashkarkueshëm për ngarkimin, shkarkimin, arkivimin, mundëson transmetimin dhe ndarjen e imazheve, përmbajtjeve audio-vizuale dhe video dhe teksteve dhe të dhënave përkatëse; Sigurimi i përdorimit të përkohshëm të softuerit të pashkarkueshëm për transmetimin e përmbajtjeve argëtuese multimediale; Sigurimi i përdorimit të përkohshëm të softuerit dhe aplikacioneve të pashkarkueshme në internet për mesazhe të çastit, protokollin e zërit përmes internetit (VOIP), video-konferencat dhe konferencat audio; Sigurimi i përdorimit të përkohshëm të softuerit online të pashkarkueshëm për përdorim në dizajnimin, menaxhimin, matjen, analizimin, shpërndarjen dhe shërbimin e reklamave të të tjerëve; Sigurimi i përdorimit të përkohshëm të softuerit të pashkarkueshëm për marrjen e fotografive dhe regjistrimin e përmbajtjeve audio, audio-vizuale dhe video; Ofrimi i shërbimeve të motorëve të kërkimit në internet; Marrja me qira e softuerit kompjuterik që u jep përdoruesve mundësinë të ngarkojnë, modifikojnë dhe ndajnë imazhe, video dhe përmbajtje audio-vizuale; Softueri si shërbim (SAAS) që përmban softuer kompjuterik për akses, shfletim dhe kërkim në bazat e të dhënave në internet, përmbajtje audio, video dhe multimediale, lojëra dhe aplikacione softuerike, tregje të aplikacioneve softuerike; Softueri si shërbim (SAAS) që përmban softuer kompjuterik për aksesin, monitorimin, gjurmimin, kërkimin, ruajtjen dhe ndarjen e informacionit mbi tema me interes të përgjithshëm; Softueri si shërbim (SAAS) që përmban softuer kompjuterik për lidhjen, funksionimin, integrimin, kontrollin dhe menaxhimin e pajisjeve elektronike të konsumit në rrjet, pajisjeve të klimës në shtëpi dhe produkteve të ndriçimit nëpërmjet rrjeteve pa tel; Softueri si shërbim (SAAS) që përmban softuer kompjuterik të përdorur për kontrollin e informacionit të pavarur të kontrolluar me zë dhe pajisjeve ndihmëse personale; Softueri si shërbim (SAAS) për përdorim në dizajnimin, krijimin dhe analizimin e të dhënave, matjeve dhe raporteve në fushat e shëndetit, fitnesit, gjumit, ushqyerjes dhe mirëqenies; Softueri si shërbim (SAAS) shërbime që paraqesin softuer për dërgimin dhe marrjen e mesazheve elektronike, njoftimeve dhe sinjalizimeve; Softueri si shërbim (SAAS) shërbime që paraqesin softuer për përdorimin e një algoritmi për llogaritjen dhe gjenerimin e të dhënave për aktivitetin sportiv, stërvitjen e fitnesit, vlerësimet e nivelit të fitnesit, stërvitjen e fitnesit, rekomandimet e fitnesit dhe vendosjen e qëllimeve; Shërbimet e softuerit si shërbim (SAAS), përkatësisht, softueri pritës për përdorim nga të tjerët për përdorimin e një algoritmi për llogaritjen dhe gjenerimin e të dhënave për aktivitetin sportiv, stërvitjen e fitnesit, vlerësimet e nivelit të fitnesit, stërvitjen e fitnesit, rekomandimet e fitnesit dhe vendosjen e qëllimeve; Shërbimet e softuerit si shërbim (SAAS), përkatësisht, ofrimi i një uebsajti të personalizuar dhe portalit celular për individët që paraqesin analitikë të dhënash bazuar në metrikat

fiziologjike për qëllime të monitorimit të shëndetit; Softueri si shërbim (SAAS) që u mundëson përdoruesve të menaxhojnë llogaritë e punonjësve, të planifikojnë dhe gjurmojnë pjesëmarrjen e punonjësve dhe të lehtësojnë dhe menaxhojnë programet e fitnesit dhe mirëqenies së korporatës; zhvillim programi për mesazhe elektronike; Shërbimet e mbështetjes teknike, përkatësisht, zgjidhja e problemeve në natyrën e diagnostikimit të problemeve të harduerit dhe softuerit kompjuterik; Shërbimet teknologjike, përkatësisht, shërbimet e ruajtjes së të dhënave.

---

(210) AL/T/2023/1199
(220) 29.11.2023
(541) KANUN
(551) Markë fjalë
(554) Markë Individuale
(732) COPYRIGHT SAS // 4 Chemin de Chilly, 91160 Champlan, France,
(740) Daniel Kordhoni// "Qemal Stafa", nd. 62, h. 1, njësia administrativenr. 2, njësia bashkiake nr. 2, 1003, Tiranë
(511) 25 - Veshje të gatshme; veshje sportive; veshje mbrëmjeje; fustane pulovër; fustane ceremonie për gra; kostume serioze për femra; fustane lëkure; kostum me tri pjesë [veshje]; kombinime [veshje]; veshje e vetme me pjesë të sipërme dhe pantallona [veshje]; kostume lëkure; kominoshe; këmisha më të gjata se të zakonshmet; bluza me mëngë të gjata; bluza me mëngë të shkurtra; geta [çorape]; pulovra me jakë rrumbullake të ngushtë; pulovra me kapuç; pulovra me push; jelekë prej deveje; pulovra me mëngë të gjata; pantallona lëkure; pantallona serioze; pantallona kamuflazhi; kostume femrash me pantallona; fundpantallona; kostum i qepur për femra; kostume femrash; kostume meshkujsh; komplete dantelle [të brendshme]; kordele qafe [pjesë veshjesh]; jaka të heqshme; astare të gatshme [pjesë veshjesh]; shalle; xhaketa [veshje]; shalle liturgjike; bluza për sporte [fanella]; pulovra të shkurtra të gjera; funde sportive; veshje të jashtme; sarise, veshje indiane; pëlhura plazhi që mbulojnë belin; mansheta për ngrohjen e krahur [veshje]; shalle për qafë [shall qafe]; triko të shkurtra të endura; kapëse për rrobat [tiranda]; veshje lëkure; veshje prej imitimesh lëkure; veshje të qëndisura; rrobat e të sapolindurit [veshje]; mbathje [të brendshme]; çizme; këpucë ose sandale; kapuçë; xhaketa kamuflazhi; xhaketa kashmiri; xhaketa pambuku; bluza me push me zinxhir; xhaketa të lehta; pardesy shiu [xhaketa]; xhaketa kamoshi; xhaketa për erë; xhaketa leshi; xhaketa me mëngë të gjata; xhaketa me mëngë të shkurtra; fustane; pallto lëkure; pallto xhins; pallto për burra; pallto për gra; kostume shiu; xhupa pa mëngë për ngrohjen e trupit; veshje si shtresë e poshtme; kostume të poshtme; shalle të traditës ruse që lidhen poshtë mjekrës (babushkas); shalle për supet; pulovra sportive me kapuç; jelekë sportive; bluza (tee-shirts) me mëngë të shkurtra; bluza (tee-shirts) me mëngë të gjata; të brendshme femrash; pantallona xhins; xhaketa xhins; veshje xhins; pantallona noti; rripa lëkure [veshje]; rripa të bërë prej rrobe [veshje]; xhupa të tipit jelekë; xhaketa të rënda; xhupa të trashë; xhaketa të lehta [veshje]; xhupa të tipit pilot; xhaketa që vishen nga të dyja anët; xhaketa shiu; xhupa lëkure; xhupa me mbushje kundër të ftohtit; xhaketa që i rezistojnë erës; xhupa të papërshkueshëm nga uji; xhupa dimërorë [veshje]; xhupa me pupla; xhupa pa mëngë që vishen poshtë veshjeve të tjera; xhaketa sportive; xhupa për ski; xhupa dëbore; xhupa të gjatë; xhupa për erë dhe shi të

lehtë; xhupa për erë dhe shi të lehtë që perdoren për ski; xhupa për erë dhe shi të lehtë për dëborë; xhupa me kapuç të ngrohtë [parkas]; xhupa me kapuç të ngrohtë si veshje të poshtme; parka; parka të poshtme; xhaketa gëzofi; jelekë për veshje serioze; jelekë me astar të heqshëm; trikuarte; pallto; xhaketa gëzofi; pallto shiu; triko; pulovra prej deveje; këmisha; T-shirts; bluza polo; bluza sporti; kanatiere; bluza që vishen me kostume; këmisha si veshje të brendshme; kanatiere të brendshme për femra; bluza; xhupa të hollë të shkurtër deri tek brezi; pulovra; bluza të fryra [pulovra]; fanella [veshje]; fanella sportive; pantallona; pantallona për ski; pantallona dëbore; pantallona të papërshkueshme për ski; pantallona të shkurtra; pantallona të shkurtra Bermuda; xhinse; funde; fundpantallona sportive; veshje pune komplete; veshje për gjimnastikë; komplete sportive; pantallona sportive; komplete për stërvitje; komplete gjimnastike; komplete për ski; komplete për dëborë; kostume; fustane për gra; fustane mbrëmje; fustane luksoze mbrëmjesh; xhaketa të tipit casual; veshje formale; zhupone; korse; rripa dore [veshje]; shirita koke [veshje]; komplete triko; streçe [pantallona]; streçe [për të ngrohur këmbët]; veshje për ngrohjen e këmbëve; kominoshe xhins; shalle që vishen nga koka (ponchos); vello [veshje]; fustane nusërie; kostume me maska; tops [veshje vetëm për pjesën e gjoksit]; kanatjere të shkurtra; triko të thurrura [veshje]; çorape; veshje prej lëkure ose imitimesh lëkure; peliçe [veshje]; veshje të papërshkueshme nga uji; pantallona; tuta me llastik tek syri i këmbës; pelerine; sarafane; xhaketa meshkujsh gjysmë zyrtare (tuxedos); paliçeta; trupore; gapardina [veshje]; pantallona deri tek syri i këmbës gjysmë serioze; këmisha të gjata; kostume banje; veshje të holla që mbulojnë rrobat e banjës; veshje plazhi; kostume noti; komplete noti; mbathje plazhi; mbathje noti; bikini; peshtamalle; shall pambuku për të mbuluar trupin në plazh (pareus); çorape të shkrutra; çorape grash neiloni që arrijnë mbi gjunjë; geta të trasha; çorape sportive; geta të holla; komplete të ngjitura pas trupit për aktivitete sportive të lehta; zhartiere; tiranda për çorape të shkurtra; tiranda për çorapet që arrijnë mbi gjunjë; këpucë; këpucë lëkure; këpucë sporti; këpucë shiu; atlete; sandale; shapka me gisht flip-flop [veshje këmbe]; çizme; gjysmë çizme; çizme me lidhëse; çizme shiu; shalle; mantele; shalle për mbulimin e trupit; shirita zbukurues që përdoren në ceremonitë e diplomimit apo në liturgji; shirita zbukurues prej gëzofi që përdoren në ceremonitë e diplomimit apo në liturgji; bandana [shami zbukuruese për qafën]; shalle të vegjël dekoruese për qafën [artikuj veshje]; kravata; papijone; shalle të vegjël ceremoniale për meshkuj; shalle të vegjël dekoruese për meshkuj; shami për xhepin e sipërm të xhaketave; qafore ngrohëse; doreza [veshje]; manshone [veshje]; dorashka; rripa [veshje]; mbajtëse [tiranda] për veshje; tiranda [mbajtëse] për veshje; qemere [pjesë veshjesh]; shirita për veshje; shalle dekoruese me pupla me ngjyra [që varet në qafë]; qafore [veshje]; doreza ku pjesa e gishtave mbetet jashtë; të brendshme; komplete elastike me kanatiere; komplete elastike me kanatiere sportive; këmisha të holla [të brendshme]; mbathje; të linjta; mbathje [veshje]; bokse prej cohe; bokse; pizhama; robdëshambre; robdëshambre nate; jelekë; reçipeta; reçipeta me ngjitje; korse [veshje e poshtme]; korse për pjesën e sipërme [të brendshme femrash]; korse për pjesën e vitheve dhe të kraharorit; komplete dantelle [veshje e brendshme]; kapele që janë veshje për

kokën; kasketa; streha kapelesh; kapele me strehë; bereta; kapuçë [veshje]; kufje veshësh [veshje]; streha që janë veshje për kokën; atlete të vërtetuara nëpërmjet kuponave të pashkëmbyeshme [NFT]; këpucë sportive të vërtetuara nëpërmjet kuponave të pashkëmbyeshme [NFT]; veshje fizike të vërtetuara nëpërmjet kuponave të pashkëmbyeshme [NFT]; veshje koke të vërtetuara nëpërmjet kuponave të pashkëmbyeshme [NFT].;

29 - Vezët e zogjve dhe produktet e vezëve; Qumësht; Kos; Gjalpë;

Djathë; Produkte mishi; Reçelra frutash; Vaj misri; Vaj ulliri për ushqim; Margarinë; Marmelatë;

Pure molle; Komposto frutash; Vajra ushqimore; Fruta të konservuar në alkool; Ajvar [speca të

konservuara]; Turshi; Arra, të gatshme; Patatina; Vezë (Kërmilli —) për konsum; Supra; Qumësht

soje [zëvendësues qumështi]; ;

30 - Vezë çokollate; Çokollatë; Kakao; Kafe; Pije kafeje me qumësht; Ëmbëlsira; Torta; Sheqer; Karamele;

Bukë; Miell elbi; Ushqime me bazë drithërash; Çëmçakëz; Bikarbonate sode për qëllime gatimi

[sodë buke]; Kek me krem ëmbëlsirash [të ftohta]; Uthull; Pije çokollate me qumësht; Përzierje

[erëza]; Salca djegëse [erëza]; Drithëra; Miell misri; Miell për ushqim; Biskota të thata; Mjaltë;

Akullore; Çaj i ftohtë; Makarona; Salcë makaronash; Pica; Oriz; ;

32 - Pije energjike; Ujë mineral; Ujë i gazuar; Aperitivë, joalkoolikë; Birrë; Esenca për bërjen e pijeve; Lëngje frutash;

Pije jo-alkoolike të aromatizuara me çaj; Pije joalkoolike me lëngje frutash; Pije sportive të

pasuruara me proteina; Ujë soda; Lëngje perimesh [pije]; ;

33 - Pije (Alkoolike —), përveç birrës; Pijet alkoolike që përmbajnë fruta; Rum; Vodkë; Konjak; Xhin;

Uiski; Verë; Esenca alkoolike; Uzo [liker]; Liker djegës [rum aromatik]; Ekstrakte frutash, alkoolike;

Likere; Raki rrushi; Raki mani; Raki kumbulle; Raki dardhe; Piketë [pije e bërë nga futja e bërsisë së rrushit në ujë]; Pije alkoolike të para

përziera, përveç atyre me bazë birre; ;

34 - Cigare elektronike; Aromatizuesit, përveç vajra esenciale, për përdorim në cigare elektronike; Puro;

Kuti purosh; Kuti me lagështi të pandryshueshme për ruajtjen e purove ose cigareve; Prerës purosh;

Mbajtëse purosh; Cigare; Tavlla për përdoruesit e duhanit; Blloqe për letra cigaresh; Përbërës i

lëngshëm nikotine për përdorim në cigare elektronike; Mbajtëse shkrepësesh; Kuti shkrepse;

Shkrepëse; Kuletëza duhani; ;

43 - Shërbime hoteli; shërbime hotelerie resorti; shërbime akomodimi të përkohshëm; rezervim hoteli; shërbime recepsioni për akomodim të përkohshëm; rezervimi i akomodimit për udhëtarët dhe turistët; rezervimi i dhomave për udhëtarët dhe turistët; dhënia me qira e dhomave të hotelit për udhëtarët dhe turistët; shërbime bari; shërbime kafeterie; shërbime restoranti; shërbime për sigurimin e ushqimit dhe pijeve; restorant, bar me vetëshërbim; dhënia me qira e sallave për konferenca; ofrimi i lehtësirave për takime, ekspozita dhe konferenca; shisha bar; Sigurimi i informacionit on-line në lidhje me rezervimet e akomodimit për pushime; Shërbime snack bar; Shërbime restorantesh Sushi; Marrja me qira e karrigeve të plazhit të thurura; Marrja me qira e karrigeve të plazhit; Sigurimi i akomodimit të përkohshëm në apartamente;

(210) AL/T/2023/1200
(220) 29.11.2023
(540)

(551) Markë figurë
(554) Markë Individuale
(300)
(526)
(591) E kuqe; e zezë;
(732) COPYRIGHT SAS // 4 Chemin de Chilly, 91160 Champlan, France,
(740) Daniel Kordhoni
"Qemal Stafa", nd. 62, h. 1, njësia administrativenr. 2, njësia bashkiake nr. 2, 1003, Tiranë
(511) 43 - Shërbime hoteli; shërbime hotelerie resorti; shërbime akomodimi të përkohshëm; rezervim hoteli; shërbime recepsioni për akomodim të përkohshëm; rezervimi i akomodimit për udhëtarët dhe turistët; rezervimi i dhomave për udhëtarët dhe turistët; dhënia me qira e dhomave të hotelit për udhëtarët dhe turistët; shërbime bari; shërbime kafeterie; shërbime restoranti; shërbime për sigurimin e ushqimit dhe pijeve; restorant, bar me vetëshërbim; dhënia me qira e sallave për konferenca; ofrimi i lehtësirave për takime, ekspozita dhe konferenca; shisha bar; Sigurimi i informacionit on-line në lidhje me rezervimet e akomodimit për pushime; Shërbime snack bar; Shërbime restorantesh Sushi; Marrja me qira e karrigeve të plazhit të thurura; Marrja me qira e karrigeve të plazhit; Sigurimi i akomodimit të përkohshëm në apartamente;

---

(210) AL/T/2023/1210
(220) 04.12.2023
(541) FERLATUM FOL
(551) Markë fjalë
(554) Markë Individuale
(526) FOL
(732) ITALFARMACO S.P.A. // Viale Fulvio Testi, 330 20126 Milano (MI), Italy,
(740) Pinelopi Voko
"Prokop Mima", nd. 49, h. 41, ap. 36, njësia administrativenr. 5, njësia bashkiake nr. 5, 1019, Tiranë
(511) 5 - Medikamente kundër anemisë, medikamente për trajtimin e mungesës së hekurit dhe folatit.

---

(210) AL/T/2023/1216
(220) 05.12.2023
(540)

(551) Markë figurë
(554) Markë Individuale
(591) Kafe e hapur; kafe e zbehte; e bardhe; e zeze
(732) French Tacos// Rr. Labinoti, Godina 66, Hyrja 2, Kati 0, Tiranë, Shqipëri., Tiranë
(740) Ilir Pustina// Rruga Njazi Demi, Pall.15, Apt. 12, Tiranë, 1001, Tiranë
(511)
43 - Shërbime bari; shërbime restoranti; Shërbime të restorantit të ushqimeve të lehta dhe të shpejta që konsumohen midis vakteve [snack-bar]; sherbime per pergatitjen dhe ofrimin e ushqimeve te kuzhines meksikane; sherbime per shperndarjen e ushqimeve te pergatitura; sherbime kafeterie; kateringu per ushqimet; shërbime dekorimi të ushqimeve; shërbime këshillimi në lidhje me përgatitjen e ushqimeve; sherbime hotelerie;

---

(210) AL/T/2023/1218
(220) 05.12.2023
(540)

(551) Markë figurë
(554) Markë Individuale
(591) zeze
(732) Yiwu Choucheng Laoguang Electric Appliances Firm // Shop F3-17111, International Trade City, China Commodity City, Yiwu, Jinhua City Zhejiang Province China,
(740) Albana Laknori
Rruga Muhamet Deliu, Pallati Ndregjoni, Apartamenti 36, Dajt, TIRANE, Tirane
(511)
7 Përpunues ushqimesh elektrik; 070475
2. preres mishi elektrike; 070211
3.makina per pergatitjen e pijeve, elektromekanike; 070315
4.makina kuzhine elektrike; 070445
5. presa frutash, elektrike per nevoja shtepiake; 070460
6.pjatalarëse; 070231
7.Prerese perimesh elektrike; 070590
8.makina bujqesore; 070008
9.makina hekurosëse; 070328
10.makineri mbështjellëse; 070177;
11 - 1.kazana elektrike; 110303
2.enë gatimi elektrike; 110107
3.Uji ngrohës; 110052
4.frigoriferë; 110274
5.aparate ajtri te kondicionuar ; 110065
6.pajisjet e banjës; 110037
7.instalimet e pastrimit të ujit; 110123
8.radiator elektrik; 110137
9.llamba; 110040
10.rubineta; 110218;
21 - 1.set tenxhere gatimi; 210026
2. mbajtese qelqi me lyerje; 210230
3.servise çaji [enë tavoline]; 210209
4.enë kuzhine; 210273
5.enë për qëllime shtëpiake; 210159
6.furca make up; 210014
7.konteniere me termoizolim per ushqim; 210007
8.Enë tavoline, përveç thikave, pirunëve dhe lugëve; 210227
9.instrumentet pastrimi qe punohen me dore; 210104
10.tenxhere; 210153

---

(210) AL/T/2023/1220
(220) 06.12.2023
(540)

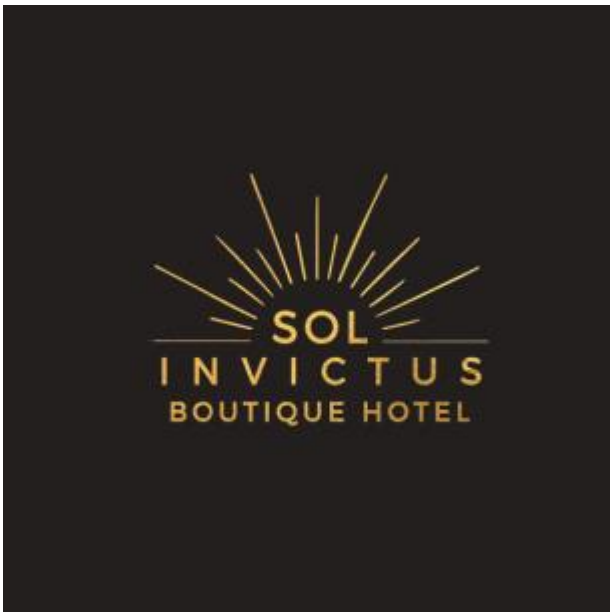

(551) Markë figurë
(554) Markë Individuale
(526) Boutique; Hotel
(591) Jeshile e Erret; Portokalli
(732) HD red carpet Albania // L.1 shetitore Taulantia, Zona kadastrale 8512, 58 m2, Durrës
(740) Moreno Malevi
Tiranë, Rruga Bajram Curri, Zk. 8260, Nr. Pasurie 5/16840-18, Ap. 18, Tiranë, Shqipëri, 1060, Tiranë
(511) 43 - Shërbime Bari; Shërbime restoranti; Shërbime Hoteli; Shërbime të restorantit të ushqimeve të lehta dhe të shpejta që konsumohen midis vakteve [snack-bar]; Shërbime të rezervimit për akomodim të përkohshëm; Shërbime të kafeterisë; Shërbime restoranti me vete-shërbim; Shërbime për sigurimin e ushqimeve dhe pijeve; Shërbime të kateringut për ushqime dhe pije; informacione dhe këshilla në lidhje me përgatitjen e vakteve.

---

(210) AL/T/2023/1229
(220) 11.12.2023
(540)

(551) Markë figurë
(554) Markë Individuale
(526) .com
(591) Kuqe; Blu; Jeshile; Portokalli; Bardhë; Zezë
(732) GO AS LOCAL // Njësia bashkiake nr. 8, Rruga Siri Kodra, Nr. pasurie 4/255, Zona kadastrale 8360, Tirane., Tiranë
(740) Moreno Malevi
Tiranë, Rruga Bajram Curri, Zk. 8260, Nr. Pasurie 5/16840-18, Ap. 18, Tiranë, Shqipëri, 1060, Tiranë
(511) 39 - Shërbime të organizimeve te udhetimeve turistike; rezervimi i udhëtimeve; rezervimi i vendeve për udhëtim; organizimi i transportit për turne udhëtimi; shoqerimi i udhëtarëve; makina me qira; sherbime shoferi; ofrimi i udhezimeve të vozitjes për qëllime udhëtimi; sherbime transporti per ture turistike; organizimi i transportit për turne udhëtimi.

---

(210) AL/T/2023/1230
(220) 11.12.2023
(541) Le District
(551) Markë fjalë
(554) Markë Individuale

(732) RHG // Rruga Pjeter Bogdani, Godine 1 Kateshe me zone kadastrale 8270, nr pasurie 3/52, Tirane,
(740) Vilson Duka
Rruga Mahmut Allushi, Nd.45, H.23, Kati 2, Ap.4, Dajt, TIRANE, Tirane
(511) 43 - Shërbime restoranti; Shërbimet e kafenesë; Ushqime dhe pije për katering; Shërbime restoranti me vete-shërbim; Shërbime të kafeterisë; Shërbime të ushqimeve të lehta dhe të shpejta (Snack-bar); Shërbime për sigurimin e ushqimeve dhe pijeve; Shërbime hoteliere; Shërbimet e motelit; Rezervime të përkohshme të akomodimit; Shërbime kampi pushimesh [strehimi]; Strehim i përkohshëm; Sigurimi i ambienteve të kampit; Shërbimet e moteleve; Shërbimet e pritjes për strehim të përkohshëm [menaxhimi i mbërritjeve dhe nisjeve]; Akomodimi i përkohshëm i ofruar nga shtëpitë në gjysmë të rrugës; Shërbimet e shtëpive turistike; Shërbimet e bareve.

---

(210) AL/T/2023/1234
(220) 12.12.2023
(540)

(551) Markë figurë
(554) Markë Individuale
(526) award
(591) e zeze, floriri, blu
(732) DHOMA E TREGTISE // Kavajes2609Tirane10Tirana3401Tirane10Tirana1062740004,
(740) Albana Laknori
Rruga Muhamet Deliu, Pallati Ndregjoni, Apartamenti 36, Dajt, TIRANE, Tirane
(511) 41 - Veprimtari argetuese; spektakle; spektakle dhe programe radiofonike ose televizive;

---

(210) AL/T/2023/1236
(220) 12.12.2023
(540)

(551) Markë figurë
(554) Markë Individuale
(526) Real Estate
(591) Bardhë; Kuqe; Zezë; Gri
(732) Arlind Arapi// Tiranë, ndertese private, numri i pasurise 6/482/ nd-n41, zona kadastrale nr. 8310, rruga Durresit., Tiranë
(740) Moreno Malevi
Tiranë, Rruga Bajram Curri, Zk. 8260, Nr. Pasurie 5/16840-18, Ap. 18, Tiranë, Shqipëri, 1060, Tiranë

(511) 36 - Sherbime te agjencise imobilare; vlerësimi i pasurive të paluajtshme; shërbime të zyrave të akomodimit [apartamente]; menaxhimi i shtëpive të apartamenteve; dhenia me qira e apartamenteve; investim kapital; vlerësim financiar [sigurimi, bankar, pasuritë e paluajtshme]; dhenie me qira e zyrave [pasuri të paluajtshme]; përgatitja e kuotave për qëllime të vlerësimit të kostos; brokerimi i pasurive të paluajtshme; menaxhimi i pasurive të paluajtshme; dhenia me qira e pasurive të paluajtshme; mbledhja e qirave; vlerësimi i kostove të riparimit [vlerësimi financiar].;
39 - Organizimi i transportit për turne udhëtimi; rezervimi i vendeve për udhëtim; makina me qira; shoqerimi udhëtarëve; rezervime udhëtimi

---

(210) AL/T/2023/1237
(220) 12.12.2023
(540)

(551) Markë figurë
(554) Markë Individuale
(591) Bardhë; Portokalli; Verdhë
(732) Eldisa Cirogu // Rruga Teodor Keko, Kashar, Tirane,
(740) Moreno Malevi
Tiranë, Rruga Bajram Curri, Zk. 8260, Nr. Pasurie 5/16840-18, Ap. 18, Tiranë, Shqipëri, 1060, Tiranë
(511) 41 - Shërbime të edukimit ndaj biznesit; shërbime këshillimin për karrierë; organizimi dhe zhvillimi i simpoziumeve, seminareve, leksioneve, kurseve dhe ngjarjeve edukative; shërbime udhë rrëfyese (edukimi dhe trajnimi); shërbimet e formimit profesional; trajnime për zhvillim profesional; shërbimet e trajnimit; shërbimet e trajnimit për punësim; shërbimet e trajnimit të stafit; shërbime të mësimdhënies personale (trajnim); ofrimi i trajnimeve në grup dhe forumeve të të mësuarit personalisht. ;
42 - Programime kompjuterike; Shërbim programimi kompjuterik për përpunimin e të dhënave; konsulencë për sigurinë kompjuterike; konsulencë për softuer kompjuterik; Projektim softueri kompjuterik; Analiza sistemeve kompjuterike; Shërbimet e enkriptimit të të dhënave; Monitorimi i sistemeve kompjuterike për zbulimin e aksesit të paautorizuar ose shkeljes së të dhënave Shërbime te mbrojtjes nga viruset kompjuterike; Krijimi dhe projektimi indekseve të uebsajteve të informacionit për të tretët [shërbime te teknologjisë së informacionit]; Krijimi dhe mirëmbajtja e faqeve të internetit për të tretët; Projektim i sistemeve kompjuterike; Konvertimi i programeve kompjuterike dhe të dhënave në formate të tjera, përveç konvertimit fizik; Konvertimi i dokumenteve fizike në te dhëna elektronike; Konsulence mbi inteligjencën artificiale; dizajn grafik kompjuterik për projektimin e tyre në video; shërbime enkriptimit të të dhënave; konsulencë për sigurinë e të dhënave; Zhvillim platformash kompjuterike; ruajtje elektronike e të dhënave; shërbimet mbështetëse mbi teknologjinë e informacionit [IT]

[zgjidhja e problemeve të softuerike]; instalime softueri kompjuterik; shërbime projektimi logosh; mirëmbajtje softueri kompjuterik; Hostim serveri; zhvillim softueri në kuadër të publikimit të tij; Përditësim softueri kompjuterik; Konsulencë për hartimin e faqeve të internetit; Shkrim kodi kompjuterik.

---

(210) AL/T/2023/1246
(220) 14.12.2023
(540)

(551) Markë figurë
(554) Markë Individuale
(591) E bardhë; jeshile; blu e errët.
(732) ALKALOID AD Skopje // Boulevard Aleksandar Makedonski 12, Skopje 1000, Republic of North Macedonia,
(740) Krenar Loloçi // Zef Jubani, nd. 15, h. 15, ap. 26, njësia administrativenr. 5, njësia bashkiake nr. 5, 1019, Tiranë
(511) 5 - Preparate farmaceutike që veprojnë në sistemin nervor qendror; preparate farmaceutike për trajtimin e sëmundjeve të sistemit nervor qendror [snq]; psikotrope; ilaçe nervore.

---

(210) AL/T/2023/1262
(220) 19.12.2023
(540)

(551) Markë figurë
(554) Markë Individuale
(526) Restorant; simbolin tregues të restorantit
(591) Ngjyra e zeze; e bardhe ; kafe
(732) SOKOL PELLUMBI // BUL BAJRAM CURRI, Tirane,
(740) Majlinda Manushi// Reshit Çollaku; nd. 3/3; h. 5; ap. 3; njësia administrativenr. 10; njësia bashkiake nr. 10; 1001; Tiranë
(511) 35 - Shërbime të reklamimit; shërbime të menaxhimit, organizimit dhe administrimit të biznesit; funksione zyre; shërbime të marketingut ne fushen e restoranteve dhe Hotelerise; Promovim dhe reklamim nepermjet rrjeteve sociale dhe mediave vizive. ;
43 - Shërbimet për sigurimin e ushqimit dhe pijeve; strehim të përkohshëm; shërbime bar; shërbimet e restoranteve; ushqim dhe pije për ushqim; shërbime hotelerie; rezervimet e hoteleve; shërbimet e pritjes për strehim të përkohshëm [menaxhimi i ardhjeve dhe

nisjeve]; shërbime restoranti; shërbime të restorantit me vetë-shërbimit; shërbime snack-bar.

---

(210) AL/T/2023/1276
(220) 22.12.2023
(540)

(551) Markë figurë
(554) Markë Individuale
(300)
(526) RIDER STYLE
(591) BARDHE; ZI
(732) Florian Asllani // Bulevardi " Zhan Dark" Zona Kad 81450 Nr Pas 5/193- N 1 kati Pare, Ap 1/13, Tirane., Tiranë
(740) Nazri Haxhiu
Met Dap Këllezi; nd. 2; h. 2; njësia administrativenr. 2; njësia bashkiake nr. 2; 1003; Tiranë
(511) 25 - Veshje dhe aksesore per motorriste

---

(210) AL/T/2023/1278
(220) 22.12.2023
(541) PNEUMOVAX
(551) Markë fjalë
(554) Markë Individuale
(732) Merck Sharp & Dohme LLC // 126 E. Lincoln Avenue, Rahway, New Jersey, 07065, United States,
(740) Melina Nika//E Elbasanit, nd. 89, h. 9, ap. 19, njësia administrativenr. 2; njësia bashkiake nr. 2, 1003, Tiranë
(511) 5 - Preparate vaksinash për njerëzit.

---

(210) AL/T/2023/1289
(220) 26.12.2023
(541) INSTER
(551) Markë fjalë
(554) Markë Individuale
(300) Zyra e Pronësisë Intelektuale e Koresë së Jugut, 40-2023-0165462, 11/09/2023
(732) HYUNDAI MOTOR COMPANY // 12, Heolleung-ro, Seocho-gu, Seoul, Republic of Korea,
(740) Krenar Loloçi// Zef Jubani, nd. 15, h. 15, ap. 26, njësia administrativenr. 5, njësia bashkiake nr. 5, 1019, Tiranë
(511) 12 - Automjete; makina sportive; furgona [automjeta]; kamionë (dump trucks); autobuzë me motor; automjete elektrike; automjete sportive SUV (sports utility vehicles).

---

(210) AL/T/2023/1292
(220) 27.12.2023
(540)

(551) Markë figurë
(554) Markë Individuale

(526) com
(591) Ngjyra e bardhe; blu; roze
(732) Albert Dura // Rruga Besim Alla, Pallati Çepan, Zona Kadastrale 3866, Numer Pasurie 285/101-N8, Tiranë
(740) Majlinda Manushi
Reshit Çollaku; nd. 3/3; h. 5; ap. 3; njësia administrativenr. 10; njësia bashkiake nr. 10; 1001; Tiranë
(511) 35 - Reklamim menaxhim biznesi; administrim biznesi; shërbime zyre. tekste publicilare tekste publiciteti Publicitet; reklama; informacion dhe këshilla tregtare për konsumatorët ne fushen e internetit dhe kamerave te sigurise; menaxhim I biznesit ne fushen e sherbimeve te komunikimeve elektronike; Reklamat tregtare në radio, television; rrjete sociale.;
38 - Shërbimet e telekomunikacionit; transmetimit të televizionit kabllor; komunikimet me telefon cellular; komunikimet me terminale kompjuterike; komunikimet nga rrjetet me fibra optike / komunikimet nga rrjetet me fibra optike; komunikimet me telefon; transmetimi i mesazheve dhe imazheve me ndihmën e kompjuterit; sherbimet e telekomunikacionit; transmetim facsimile; dërgimi i mesazhit; shërbime [radio, telefon ose mjete të tjera të komunikimit elektronik]; ofrimin e informacionit në fushën e telekomunikacionit; ofrimi i forumeve online; ofrimi i kanaleve të telekomunikacionit për shërbimet e teleshopingut; sigurimi i lidhjeve të telekomunikacionit në një rrjet global kompjuterik; transmetim radiofonik; transmetim satelitor; shërbimet e telekonferencës; shërbimet telegrafike; shërbimet telefonike; transmetim televiziv; transmetimi i skedarëve dixhitalë; transmetimi i postës elektronike; transmetimi i kartolinave përshëndetëse në internet; transmetimi i podkasteve; transmetimi i telegrameve; shërbimet e videokonferencave; shërbimet e postës zanore; transmetimi wireless.

---

(210) AL/T/2023/1303
(220) 29.12.2023
(540)

(551) Markë figurë
(554) Markë Individuale
(526) FITNESS;
(591) Ngjyra portokall; e bardhe ; e zeze
(732) Krist Bibolli // Rruga Brikada e VIII, zona ish-blloku, prane Restorant Otium, Tirane, 1001, Tiranë
(740) Majlinda Manushi // Reshit Çollaku; nd. 3/3; h. 5; ap. 3; njësia administrativenr. 10; njësia bashkiake nr. 10; 1001; Tiranë
(511) 35 - Reklamim; manaxhim biznesi; administrim biznesi; funksione të zyrës; shërbime publiciteti; manaxhim biznesi dhe konsulencë organizimi; analizë për manaxhimin e biznesit; administrim dhe manaxhim biznesi ne fushen e fitnesit; konsultim biznesi; asistencë në menaxhimin e biznesit komercial.;

41 - Shërbime klubi shëndetësor [trajnim shëndetësor dhe fitnes]; Shërbime trajneri personal [trajnim fitnesi]; Shërbime vlerësimi të fitnesit fizik për qëllime stërvitore; Sigurimi i ambienteve sportive; Sherbime palestre; organizimin dhe zhvillimin e ngjarjeve argëtuese; organizimin dhe zhvillimin e ngjarjeve sportive; stërvitje [trajnim]; drejtimi i klasave te fitnesit;
shërbime argëtuese; udhëzim gjimnastikor; organizimi i garave [edukimi ose argëtimi]; organizimi i garave sportive elektronike; organizimi i garave sportive; shërbimet e vlerësimit të aftësisë fizike për qëllime trajnimi;

---

(210) AL/T/2023/1307
(220) 29.12.2023
(540)

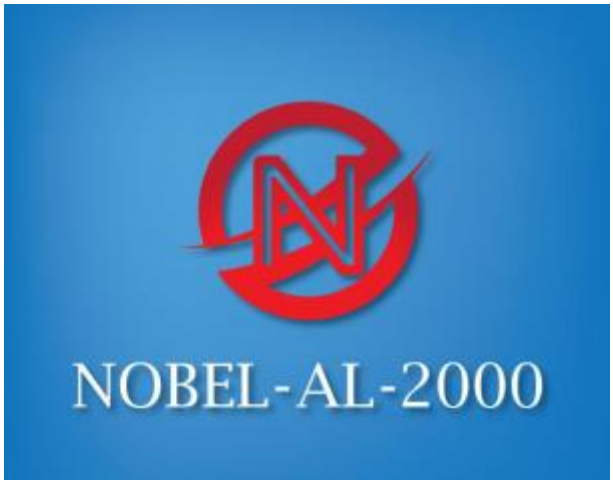

(551) Markë figurë
(554) Markë Individuale
(526) AL; 2000;
(591) Ngjyra e bardhe; bojeqielli; e kuqe
(732) NOBEL-AL-2000 // Lagjja " Dushnik ", rruga nacionale Berat - Lushnje, godina me nr. pasurie 1583/43, zona kadastrale 1587, Berat, BERAT, Berat,
(740) Majlinda Manushi
Reshit Çollaku; nd. 3/3; h. 5; ap. 3; njësia administrativenr. 10; njësia bashkiake nr. 10; 1001; Tiranë
(511)
11 - Aparatet dhe instalimet për ndriçim, ngrohje, ftohje, gjenerim avulli, gatim, tharje, ventilim, furnizim me ujë dhe qëllime sanitare; kondicionerë për automjete; aparate për ftohjen e ajrit; aparat për deodorimin e ajrit / aparat për deodorimin e ajrit; tharëse ajri / tharëse ajri; instalime per filtrimin e ajrit; aparate dhe makina për pastrimin e ajrit; ngrohësit e ajrit; sterilizues ajri / sterilizues ajri; valvulat e ajrit për instalimet e ngrohjes me avull; aparate për ajër të kondicionuar; aparat për filtrim akuariumi; ngrohje akuariumi; autoklava, elektrike, per gatim / tenxhere me presion, tenxhere elektrike; pajisje për banjë; instalimet e banjës / instalimet hidraulike të banjës; vaskat e banjës; tuba bojleri [tuba] për instalimet e ngrohjes; kaldaja, përveç pjesëve të makinerive; makina për pjekje buke; tostera për bukë / tostera; makina për prodhimin e bukës; drita per tavane; radiatorë për ngrohje qendrore; fryrëset e oxhakut; veshje me ngrohje elektrike ; bobina [pjesë të instalimeve të distilimit, ngrohjes ose ftohjes]; aparate dhe instalime gatimi; soba / soba gatimi; kuti ftohjeje, elektrik/ftohes, elektrik; ftohës për furra / enë ftohëse për furra; pajisjet dhe instalimet ftohëse;
35 - Reklamim; menaxhimin, organizimin dhe administrimin e biznesit; funksionet e zyrës; ; organizim biznesi ; reklamimi / publiciteti; shërbime reklamimi nepermjet rrjeteve sociale ne dhenien e informacionit te plote klientit per aparatet dhe instalimet per ndricim; shërbime këshillimore për menaxhimin e biznesit; organizimin dhe zhvillimin e ngjarjeve komerciale; tregti dhe shitje te produkteve me shumice dhe pakice nepermjet interenetit.

(210) AL/T/2024/18
(220) 05.01.2024
(540)

(551) Markë figurë
(554) Markë Individuale
(526) Dru&Fantazi - Cilesi ne cdo cmim
(591)
(732) KRONI WOOD LINE // Lagjja Nr.7, Rruga Bulevardi Blu, Ndertesa Nr.42 , Kamez,

(740) Majlinda Manushi//Reshit Çollaku; nd. 3/3; h. 5; ap. 3; njësia administrativenr. 10; njësia bashkiake nr. 10; 1001; Tiranë
(511)
19 - Materiale, jo prej metali, për ndërtim ; ndërtesa të transportueshme, jo prej metali; drurë gjysmë të përpunuar për përdorim në ndërtim, trarë, dërrasa, panele; rimeso druri; dyer të blinduara, jo prej metali / dyer të blinduara, jo prej metali; materiale ndërtimi me cilësi izoluese të zërit, jo prej metali / materiale ndërtimi me cilësi izoluese, jo prej metali; materiale ndërtimi, jo prej metali / materiale ndërtimi, jo prej metali; panele ndërtimi, jo prej metali; lëndë drusore ndërtimi / lëndë druri; ndërtesa, jo prej metali; ndertesa te transportueshme jo prej metali; veshje, jo prej metali, për ndërtim.;
35 - Marketing; demonstrim i mallrave; asistencë për menaxhim komercial apo industrial; reklamimi / publiciteti; marrëdhëniet me publikun; organizimi i ekspozitave për qëllime komerciale ose reklamuese ne fushen e ndertesave te transportueshme te drurit; promovimi i shitjeve për të tjerët; organizimi i panaireve tregtare për qëllime komerciale ose reklamimi; reklamimi në internet në një rrjet kompjuterik; shërbime prokurimi për të tjerët [blerja e mallrave dhe shërbimeve për biznese të tjera]; prezantimi i mallrave në media komunikimi, për qëllime të shitjes me pakicë; informacion tregtar dhe këshilla për konsumatorët në zgjedhjen e produkteve dhe shërbimeve; shërbimet e paraqitjes për qëllime reklamimi; marrja me qira e stendave të shitjes; shërbime të ndërmjetësimit komercial; negocimi dhe përfundimi i transaksioneve tregtare për palët e treta; sigurimi i një tregu në internet për blerësit dhe shitësit e mallrave dhe shërbimeve; hartimi i materialeve reklamuese nepermjet rrjeteve sociale.

(210) AL/T/2024/27
(220) 05.01.2024
(540)

(551) Markë figurë
(554) Markë Individuale
(526) Adult; Diaper
(591) Jargavan; e Bardhë; Vjollcë
(732) AXD SH.P.K // Tiranë, Kombinat, Njësia bashkiake nr.6, Rruga "Shaban Bardhoshi", Godinë 2 Katëshe., Tirane,
(740) Moreno Malevi
Tiranë, Rruga Bajram Curri, Zk. 8260, Nr. Pasurie 5/16840-18, Ap. 18, Tiranë, Shqipëri, 1060, Tiranë
(511) 5 - Pelena bebesh; pantallona pelena për bebe; pelena për mosmbajtje (Inkontinencë); pelena noti, të ripërdorshme, për bebe.

---

(210) AL/T/2024/29
(220) 08.01.2024
(540)

(551) Markë figurë
(554) Markë Individuale
(300)
(526) Caffe Italiano; Elementi i flamurit Italian.
(591) Ngjyra e bardhe, ngjyra kafe e çelët, ngjyra kafe e errët, ngjyra e bardhë, ngjyra e zezë.
(732) Judor Gugu // UNAZA CERCIZ TOPULLI 00910547; Nd. 117; H. 1; ELBASAN; ELBASAN; 3001; ELBASAN, ELBASAN, ELBASAN, ELBASAN,

(740) Judor Gugu// UNAZA CERCIZ TOPULLI 00910547; Nd. 117; H. 1; ELBASAN; ELBASAN; 3001; ELBASAN, ELBASAN, ELBASAN
(511) 30 - Kafe

---

(210) AL/T/2024/36
(220) 08.01.2024
(540)

(551) Markë figurë
(554) Markë Individuale
(526) Original
(591) Ngjyra e zeze ; e bardhe
(732) ESHREF DAKO // Autostrada Tirane-Durres, Km. 9, Ndertesa Nr. pasurie 689/23, Zona kadastrale 1167, Berxull, TIRANE, Tirane,
(740) Majlinda Manushi
Reshit Çollaku; nd. 3/3; h. 5; ap. 3; njësia administrativenr. 10; njësia bashkiake nr. 10; 1001; Tiranë
(511) 11 - Pajisje elektrike shtëpiake; grirëse dhe miksera ushqimore, përpunues ushqimi, prerëse, qëruese; fshesa elektrike, shtrydhëse elektrike për agrume, makina centrifugale shtëpiake, mulli kafeje, thika elektrike, rende elektrike djathi, hapëse kanaçesh; aparate për prodhimin e petullave, aparate për mbylljen e qeseve plastike, aparate pastrimi, makina për hekurosje, tharëse me centrifugim.;
35 - Tregtia me pakicë dhe shumicë ne lidhje me pajisje elektrike shtëpiake, grirëse dhe miksera ushqimore, përpunues ushqimi, prerëse, qëruese, fshesa elektrike, shtrydhëse elektrike për agrume, makina centrifugale shtëpiake, mulli kafeje, thika elektrike, rende elektrike djathi, hapëse kanaçesh, aparate për prodhimin e petullave, aparate për mbylljen e qeseve plastike, aparate pastrimi, makina për hekurosje, tharëse me centrifugim, makina depilimi dhe rroje, pajisje gatimi, aparate elektrike për gatimin e salcave, reçelit dhe çokollatës, ngrohës pjatash, furra, soba, tigane elektrike, grila ushqimore, tostera, aparate për pjekje të thellë, pajisje elektrike për gatim me avull, ngrohëse elektrike, freskuese elektrike, plitka elektrike për nxehjen e ushqimeve, pjata të nxehta, ngrohës ushqimesh, aparate gatimi të programueshme, filxhanë kafeje elektrike, perkolatorë (beres kafeje), çajniqe elektrike, zgara elektrike, pajisje elektrike për përgatitjen e ushqimeve të thekura, aparate elektrike për të bërë hamburger, hekura elektrike për vafle, pajisje shtëpiake për të bërë petulla, kuti akulli dhe ngrirëse elektrike, enë kuzhine ose shtëpiake me ose pa veshje jo ngjitëse, tenxhere, tigan dhe grila jo elektrike, tenxhere për zierje, tenxhere me presion jo elektrike, enë gatimi, enët e furrës, enët për pjekje, enët për furrat me valë, aparate për skuqje të thellë, tundës qumështi, tepsi për ëmbëlsira, tepsi të cekët, aparate për prodhimin e sherbertit, pajisje për të bërë krem pana, grirëse shtëpiake jo elektrike, aparate dhe pajisje për pastrim, pjastra dhe krehëra elektrike, furça për pastrim; ofrimin e shërbimeve të sipërpërmendura në internet ose World Wide Web ose me një katalog me porosi me postë.

---

(210) AL/T/2024/58
(220) 16.01.2024
(541) HEATBOOST
(551) Markë fjalë
(554) Markë Individuale
(732) British American Tobacco (Brands) Limited // Globe House, 4 Temple Place, WC2R 2PG London, United Kingdom,

(740) Krenar Loloçi
Zef Jubani, nd. 15, h. 15, ap. 26, njësia administrativenr. 5, njësia bashkiake nr. 5, 1019, Tiranë
(511) 34 - Cigare; duhan, i papërpunuar ose i prodhuar; produkte duhani; zëvendësues duhani (jo për qëllime mjekësore); puro; puro të vogla dhe të holla (cigarillo); çakmakë për cigare për duhanpirës; shkrepëse; artikuj për duhanpirës; letër për cigare; tuba për cigare; filtra për cigare; aparate xhepi për dredhjen e cigareve; makineri që mbahen në dorë për injektimin e duhanit në tuba letre; cigare elektronike; rezervuari i lëngut për cigare elektronike (cartridges); lëngje për cigare elektronike; produkte duhani për qëllime të ngrohjes; pajisje dhe pjesë të pajisjeve për ngrohjen e duhanit; pajisje dhe pjesë të pajisjeve për ngrohjen e zëvendësuesit të duhanit; zëvendësues duhani për qëllimin e thithjes; cigare që përmbajnë zëvendësues duhani; kuti për duhan (cases); pako për duhan (boxes); paketime të vogla (pouches) të mbushura me nikotinë pa duhan për përdorim oral (jo për përdorim mjekësor).

---

(210) AL/T/2024/59
(220) 17.01.2024
(540)

(551) Markë figurë
(554) Markë Individuale
(591) E Bardhë; Gri e Errët; Gri e Hapur; Jeshile; Jeshile e Errët
(732) MTSC // "Ish - Ndermarrja Metalike"Tirana", (Reparti i Orëve), prona nr. 19, me numër pasurie 7/649, zona kadastrale 8220, Tiranë
(740) Vilma Theodhos
HIMË KOLLI; Nd. 43; H. 6; Ap. 30; NJËSIA ADMINISTRATIVENR. 10; NJËSIA BASHKIAKE NR. 10; 1001; TIRANË
(511)
35 - Agjensi import-eksporti; Agjensi publiciteti; Agjensi reklamash; Menaxhimi i biznesit të artistëve performues; Dhënie me qira e hapësirës së reklamimit; Dhënie me qira e kohës së reklamimit në median transmetuese; Dhënie me qira e materialeve publicitare; Informacion reklamues; Kërkime sponsorizuese; Modelim për reklamim; Organizim i panaireve tregtare për qëllime tregtare ose reklamimi.;
38 - Agjensi lajmesh; Dhënia e kanaleve telekomunikuese për shërbimet e blerjes me anë të televizorit; Informacion rreth telekomunikacionit; Transmetim; Transmetim kabllor televiziv;

Transmetim me satelit; Transmetim në radio; Transmetim televiziv; Dërgimi i mesazheve dhe imazheve me ndihmën e kompjuterit.;
41 - Shërbime që kanë qëllim themelor argëtimin, dëfrimin ose clodhjen e njerëzve (kryesisht shërbime vallëzimi & kërcimi); shërbime mësimore, (kryesisht kurse në fushën e kërcimit); Shërbime edukimi në fushën e muzikës, ndricimit dhe imazherisë; organizimi i garave sportive; rezervimi i vendeve për shfaqje; shërbime klubi [argëtim ose edukim], kryesisht në fushën e kërcimeve; trajnim [trajnim]; organizimi i garave [edukim ose argëtim]; shërbime kulturore, arsimore ose argëtuese të siguruara nga galeritë e artit; shërbime argëtimi; organizimi i ekspozitave për qëllime kulturore ose arsimore; kryerjen e turneve me guida; udhëzime gjimnastike; shërbime kampi pushimesh [argëtim]; sigurimi i informacionit në fushën e argëtimit; trajnim praktik [demostrim]; prezantimi i shfaqjeve të drejtpërdrejta; shërbimet e kampit sportiv; sigurimi i ambienteve sportive; marrja me qira e terreneve sportive; koordinimin e ngjarjeve sportive; sigurimi i renditjes së përdoruesve për qëllime argëtuese ose kulturore/sigurimi i vlerësimeve të përdoruesve për qëllime argëtuese ose kulturore; sigurimi i rishikimeve të përdoruesve për qëllime argëtuese ose kulturore; rikualifikim profesional; organizim i panaireve; dhënie me qera të pajisjeve muzikore; dhënie me qera të pajisjeve audio dhe video për sete teatrale ose studio televizive; dhënie me qera të skenave për shfaqje; organizimi i sfilatave për qëllime argëtimi; organizimin dhe zhvillimin e forumeve edukative personalisht; ofrimi i informacionit në fushën e arsimit; shërbime karaoke; transferimi i njohurive [trajnim]; shërbimet e kompozimit muzikor; edukimi muzikor; shërbimet e klubeve të natës [argëtim]; organizimi i ngjarjeve argëtuese; prezantimi i shfaqjeve të cirkut.

---

(210) AL/T/2024/67
(220) 19.01.2024
(541) ULLISHTJA 2000
(551) Markë fjalë
(554) Markë Individuale
(526) 2000
(591)
(732) Bashkim Bastari // Rruga national Tirane - Dajt, km. 4, nr. pasurne 264/1/32, zk. 2460, Dajt, TIRANE, Tirane, ,
(740) Moreno Malevi
Tiranë, Rruga Bajram Curri, Zk. 8260, Nr. Pasurie 5/16840-18, Ap. 18, Tiranë, Shqipëri, 1060, Tiranë
(511) 43 - Shërbime restoranti; Shërbime Bari; Shërbime Hoteli; Shërbime të restorantit të ushqimeve të lehta dhe të shpejta që konsumohen midis vakteve [snack-bar]; Shërbime të rezervimit për akomodim të përkohshëm; Shërbime të kafeterisë; Shërbime restoranti me vete-shërbim; Shërbime për sigurimin e ushqimeve dhe pijeve; Shërbime të kateringut për ushqime dhe pije.

---

(210) AL/T/2024/77
(220) 22.01.2024
(540)

(551) Markë figurë
(554) Markë Individuale
(591) Kuqe; Portokalli; Zezë; Bardhë; Rozë Puder
(732) Franko Rrufa // Lagjja nr.4, Rruga Egnatia, pasuria nr.2/256+1-1, zona kadastrale 8514, Durrës
(740) Moreno Malevi
Tiranë, Rruga Bajram Curri, Zk. 8260, Nr. Pasurie 5/16840-18, Ap. 18, Tiranë, Shqipëri, 1060, Tiranë
(511) 43 - Shërbime restoranti; Shërbime Bari; Shërbime Hoteli; Shërbime të restorantit të ushqimeve të lehta dhe të shpejta që konsumohen midis vakteve [snack-bar]; Shërbime të rezervimit për akomodim të përkohshëm; Shërbime të kafeterisë; Shërbime restoranti me vete-shërbim; Shërbime për sigurimin e ushqimeve dhe pijeve; Shërbime të kateringut për ushqime dhe pije.

---

(210) AL/T/2024/80
(220) 22.01.2024
(540)

(551) Markë figurë
(554) Markë Individuale
(526) AESTHETIC
(591) Bardhë; Gold
(732) Klaudja Isufaj //Njesia Bashkiake nr.5, Rruga Irfan Tomini Pallati 2, Hyrja 2, Ap4, Tiranë
(740) Moreno Malevi// Tiranë, Rruga Bajram Curri, Zk. 8260, Nr. Pasurie 5/16840-18, Ap. 18, Tiranë, Shqipëri, 1060, Tiranë
(511) 44 - Shërbimet e klinikës mjekësore; sherbime te kujdesit shendetesor; shërbimet e salloneve të bukurisë; sherbime higjenike dhe te kujdesit estetik; shërbime estetike; piercing dhe tatuazhe; shërbimi i mjekësisë rigjeneruese; shërbimet e terapisë; shërbimet e aromaterapisë; manikyr; masazh; shërbimet e spa shëndetësore; parukeri; shërbimet e lyerjes së flokëve / shërbimet e ngjyrosjes së flokëve; këshilla dietike dhe ushqimore; depilime; shërbimet solari.

OBJEKTE TË PRONËSISË INDUSTRIALE TË REGJISTRUARA

PATENTA EUROPIANE TË VLEFSHME

(11) **11927**
(97) EP3698562/ 02.08.2023
(96) 18868750.3/ 18.10.2018
(22) 13.09.2023
(21) AL/P/2023/434
(54) **SISTEMI I INFORMIMIT TË VENDNDODHJES SË URGJENCËS**
15.02.2024
(30) US 20171578874 17/10/2017
(71) Eli Technology Inc. /380 Bedford Hwy Suite 307 Halifax, Nova Scotia B3M 2L4 CA
(72) WOODFORD, Peter/
11 Rockhaven Drive
Halifax, Nova Scotia B3M 1Z8, CA,
(74) Krenar LOLOCI// Rr. "Dëshmorët e 4 Shkurtit", Pall. 1/1, Kati 2, Tiranë
(57) 1. Një sistem informues për vendndodhjen e urgjencës (10) që përfshin:
një lidhje midis një ofruesi të shërbimit të internetit, ISP, (24) dhe një morie pikash aksesi me valë, AP, (30A, 30B, 30C) , ku ISP (24) është një burim i besuar i palës së tretë që ka informacion të saktë të njohur të adresës qytetare për secila prej AP-ve, (30A, 30B, 30C) , ku çdo AP ka një etiketë të gjeneruar nga ISP (24) që lidhet me informacionin e njohur të adresës qytetare për AP (30A, 30B, 30C) dhe që nuk është i modifikueshëm nga një përdorues i AP (30A, 30B, 30C) pas gjenerimit të tij,
një pozicionim celular urgjence, EMP, server (12) i konfiguruar për të komunikuar përmes një rrjeti telefonik me komutim publik, PSTN, një rrjet celular dhe një protokoll interneti, IP, rrjet; një numër shërbimi urgjence, ESN, serveri i bazës së të dhënave (14) i konfiguruar për të ruajtur adresat e njohura qytetare dhe etiketat e lidhura të AP-ve, (30A, 30B, 30C) që ofrohen nga ISP (24) përmes rrjetit IP,
ku etiketat janë të përdorshme për të marrë, nëpërmjet hyrjes së bazës së të dhënave ESN, një adresë qytetare të një lokacioni nga vjen një thirrje urgjence;
një komponent EMP-AP (16A, 16B, 16C) i konfiguruar për t'u ruajtur në media jo kalimtare të lexueshme nga kompjuteri dhe duke u ekzekutuar në një procesor të secilës pikë aksesi me valë, AP, (30A, 30B, 30C) në adresat e njohura qytetare, ku komponenti EMP-AP (16A, 16B, 16C) është konfiguruar për të komunikuar informacionin e etiketës me ISP (24) përmes rrjetit IP, informacioni i etiketës duke përfshirë etiketën e lidhur me adresën e njohur qytetare të ruajtur në serverin e bazës së të dhënave ESN (14) , etiketa që përbën një pjesë të një sinjali të radiofrekuencës, RF, sinjali i fenerit i transmetuar nga AP (30A, 30B, 30C) , ku komponenti EMP-AP (16A, 16B, 16C) gjenerohet nga ISP (24) , i transmetuar në AP (30A, 30B, 30C) mbi rrjetin IP dhe të ruajtura në median jokalimtare të lexueshme nga kompjuteri të AP (30A, 30B, 30C) , komponenti EMP-AP (16A, 16B, 16C) duke përfshirë segmentet e kodit për futjen e etiketës në kornizat e fenerit të sinjalit të sinjalit RF së bashku me informacione të tjera të sinjalizuesit të ofruar nga AP (30A, 30B, 30C) ; dhe
një komponent EMP-OS (18) i konfiguruar për t'u përfshirë në një sistem operativ, OS dhe ekzekutuar në një procesor të një telefoni celular (32) dhe për të monitoruar sinjalin e beacon të AP (30A, 30B, 30C) dhe për të ruajtur etiketa, komponenti EMP-OS (18) është

konfiguruar më tej për të futur etiketën në një telefonatë urgjence nga telefoni celular në serverin EMP (12) përmes një rrjeti; ku serveri EMP (12) është konfiguruar për të marrë etiketën e ngulitur në thirrjen e urgjencës në mënyrë që adresa qytetare e lidhur me etiketën të merret nga serveri i bazës së të dhënave ESN (14) .
2. Sistemi informues i vendndodhjes së urgjencës siç përshkruhet në pretendimin 1 ku komponenti EMP-OS (18) është konfiguruar më tej për të transmetuar të paktën një nga sistemi i pozicionimit global, GPS, GPS i asistuar, AGPS dhe Gjetësi i Burimeve Uniform, informacion URL në serverin EMP (12) mbi rrjetin IP.
3. Sistemi informues i vendndodhjes së urgjencës siç përshkruhet në pretendimin 2, ku serveri EMP (12) është konfiguruar më tej për të komunikuar përmes rrjetit IP me një stacion operatori ESN (28) .
4. Sistemi i informimit të vendndodhjes së urgjencës siç përmendet në pretendimin 3 ku baza e të dhënave ESN (14) është konfiguruar më tej për të marrë etiketën e ofruar nga stacioni i operatorit ESN (28) dhe për të marrë adresën qytetare të lidhur.
5. Sistemi informues i vendndodhjes së urgjencës, siç përmendet në pretendimin 1, ku komponenti EMP-OS (18) është konfiguruar më tej për të monitoruar një sërë sinjalesh sinjalizuese, për të ruajtur një sërë etiketash dhe për të futur etiketa të shumta në thirrjen e urgjencës.
Një mënyrë e informimit të vendndodhjes së urgjencës që përfshin:
gjenerimin, nga një ofrues shërbimi interneti, ISP, (24) në komunikim me një sërë pikash aksesi me valë, AP, (30A, 30B, 30C) , një pozicionim celular urgjence, EMP AP, komponent (16A, 16B, 16C) , ku ISP (24) është një burim i besueshëm i palës së tretë që ka informacion të saktë të adresës qytetare për çdo AP (30A, 30B, 30C) , duke transmetuar komponentin AP EMP (16A, 16B, 16C) në një AP (30A, 30B, 30C) mbi protokollin e internetit, IP, rrjet,
ruajtjen e komponentit EMP AP (16A, 16B, 16C) në një media jokalimtare të lexueshme nga kompjuteri të AP (30A, 30B, 30C) ,
përftimin e një etikete të lidhur me adresat qytetare të AP (30A, 30B, 30C) , ku çdo AP (30A, 30B, 30C) ka një etiketë të gjeneruar nga ISP (24) që lidhet me informacionin e adresës qytetare për AP (30A, 30B, 30C) dhe që nuk mund të modifikohet nga një përdorues i AP (30A, 30B, 30C) pas gjenerimit të tij,
komunikimin, ndërmjet komponentit EMP AP (16A, 16B, 16C) dhe ISP-së (24) , informacioni i etiketës që përmban etiketën e lidhur me adresën qytetare të AP (30A, 30B, 30C) , duke ofruar një numër shërbimi urgjence, ESN, serveri i bazës së të dhënave (14) etiketa dhe adresa qytetare e AP (30A, 30B, 30C) nga ISP (24) mbi rrjetin IP,
ruajtjen në serverin e bazës së të dhënave ESN (14) etiketën dhe adresën qytetare të AP, duke futur, nga komponenti EMP AP (16A, 16B, 16C) , etiketa në kornizat e fenerit të një frekuence radio, RF, sinjali i fenerit së bashku me të informacione të tjera feneri dhënë nga AP (30A, 30B, 30C) në mënyrë që etiketa të formojë një pjesë të sinjalit të fenerit RF të transmetuar nga AP (30A, 30B, 30C) ,
monitorimin, në një sistem operativ EMP, OS, e një komponenti (18) të inkorporuar në një OS dhe ekzekutimin në një procesor të një telefoni celular (32) , sinjali i fenerit të AP (30A, 30B, 30C) dhe ruajtja e etiketës,
futjen, nga komponenti EMP-OS (18) , etiketën në një telefonatë urgjence që do të bëhet nga celulari drejt një pozicionimi celular urgjence, EMP, serveri (12) mbi një rrjet që përfshin të paktën një nga një rrjet telefonik me komutim publik , PSTN, një rrjet celular dhe një protokoll interneti, IP, rrjet;

marrjen, në serverin EMP (12) , thirrjen e urgjencës dhe etiketën e futur në mënyrë që adresa qytetare e lidhur me etiketën të mund të merret nga serveri i bazës së të dhënave ESN (14) për të përcaktuar një vendndodhje nga e ka origjinën thirrja e urgjencës.

---

(11) **11953**
(97) EP3911354/ 19.07.2023
(96) 20701951.4/ 20.01.2020
(22) 16.10.2023
(21) AL/P/2023/501
(54) **Terapia genetike AVV-e ndermjetesuar qe rivendos genin otoferlin**
27.02.2024
(30) EP 19305071 24/11/2019
(71) INSTITUT PASTEUR/ 25-28, rue du Docteur Roux
75015 Paris/FR
, FR; CENTRE NATIONAL DE LA RECHERCHE SCIENTIFIQUE (CNRS)/ 3, rue Michel-Ange 75016 Paris/FR Institut National de la Santé et de la Recherche Médicale (INSERM)/ 101 rue Tolbiac 75013 Paris/FR
(72) Saaid SAFIEDDINE/75012, Paris (FR), ; Christine PETIT/75012, Paris (FR),
(74) Raimonda KARAPICI// NDREKO RINO; Nd. 1; H. 34; Ap. 29; NJËSIA ADMINISTRATIVENR. 5; NJËSIA BASHKIAKE NR. 5; 1019; TIRANË
(57)1. Nje sistem vektori i perbere nga te pakten dy grimca AAV, secila prej tyre permban nje polinukleotid qe perfshin nje sekuence të pjesshme koduese që kodon i) pjesen fundore-N te polipeptides Otoferlin ose nje fragment funksional te saj, per njerin, dhe ii) pjesen fundore-C te polipeptides Otoferlin ose nje fragment funksional te saj, per tjetren, sistemi vektor i permendur qe lejon shprehjen e polipeptides Otoferlin ne gjatesine e plote te saj, ose nje fragment funksional te saj, ne qelizat e brendeshme te flokeve, per perdorim per trajtimin e pacienteve qe vuajne nga shurdhimi DFNB9 ose parandalimin e shurdhimit DFNB9 tek pacientet qe kane mutacione DFNB9, ku pacientet ne fjale jane njerez qe kane nje sistem degjimi te zhvilluar dhe te maturuar.
2.Sistemi vektor per perdorim sipas pretendimit 1, polipeptideja Otoferlin ne fjale ka vargun Sekuenca Identifikuese NR:1.
3.Sistemi vektor per perdorim sipas pretendimit 1, polipeptideja Otoferlin ne fjale ka vargun Sekuenca Identifikuese NR:5.
4.Sistemi vektor per perdorim sipas ndonjerit prej pretendimeve 1 deri ne 3, ku pacientet ne fjale jane foshje te sapolindura, foshnje qe sapo fillojne te ecin, femije te vegjel, adoleshente ose te rritur.
5.Sistemi vektor per perdorim sipas ndonjerit prej pretendimeve 1 deri ne 4, i perbere nga te pakten dy grimca AAV, secila prej grimcave AAV ne fjale permban:

a) per njeren, nje polinukleotid te pare qe perfshin nje perseritje fundore te permbysur ne çdo fund te polinukleotidit te permendur, dhe, midis perseritjeve fundore te permbysura ne fjale, nga 5' ne 3': nje promotor i pershtatshem i pasuar nga nje sekuence koduese e pjesshme qe permban pjesen N-fundore te genit Otoferlin, dhe nje vend dhurues bashkimi, dhe
b) per tjetren, një polinukleotid te dyte qe perfshin nje perseritje fundore te permbysur ne secilin skaj te polinukleotidit te permendur, dhe, ndermjet perseritjeve fundore te

permbysura ne fjale, nga 5' ne 3': nje vend pranues bashkimi, nje sekuence koduese te pjesshme qe permban pjesen C-fundore te genit Otoferlin, te ndjekur opsionalisht nga nje sekuence poliadenilimi,
ku polinukleotidi i pare dhe i dyte i permendur permbajne gjithashtu nje sekuence rekombinogjene qe ndodhet pas vendit dhurues te bashkimit ne polinukleotidin e pare ne fjale dhe perpara vendit pranues te bashkimit ne polinukleotidin e dyte ne fjale, dhe
ku sekuencat koduese ne polinukleotidin e pare dhe te dyte kur kombinohen, kodojne gjatesine e plote te polipeptidit Otoferlin, ose nje fragment funksional te tij.
6.Sistemi vektor per perdorim sipas pretendimit 5, ku geni Otoferlin i permendur ka vargun Sekuenca Identifikuese NR:2 ose Sekuenca Identifikuese NR:22.
7.Sistemi vektor per perdorim sipas pretendimit 5, ku pjesa N-fundore e permendur e genit Otoferlin eshte e Sekuences Identifikuese NR:3 dhe pjesa C-fundore e permendur e genit Otoferlin eshte e Sekuences Identifikuese NR:23 ose e Sekuencs Identifikuese NR:4.
8.Sistemi vektor per perdorim sipas ndonjerit prej pretendimeve 1-7, ku grimcat e permendura AAV jane te serotipit AAV2.
9.Sistemi vektor per perdorim sipas ndonjerit prej pretendimeve 1-8, qe permban grimca AAV2 ne te cilen veshja eshte modifikuar duke zevendesuar mbetjet aminoacide tyrosine ne mbetje amino acide fenilanine.
10.Sistemi vektor per perdorim sipas ndonjerit prej pretendimeve 1-9, ku pacientet humane te permendur jane diagnostikuar me shurdhim pas pervetesimit te gjuhes.
11.Sistemi vektor per perdorim sipas ndonjerit prej pretendimeve 1-10, pacientet ne fjale jane 13 deri 19 vjecare ose te rritur qe vuajne nga shurdhimi DFNB9 i shkaktuar nga mutacionet termosensitive, preferohet te zgjedhura nga: P.Q994VfsX6, P.I515T, p.G541S, PR1607W, p.E1804del.
12.Nje perberje farmaceutike qe permban te pakten dy grimca AAV, secila prej tyre permban nje polinukleotid qe perfshin nje sekuence të pjesshme koduese që kodon i) pjesen fundore-N te polipeptides Otoferlin ose te nje fragmenti funksional te saj, per njerin, dhe ii) pjesen fundore-C te polipeptides Otoferlin ose te nje fragmenti funksional te saj, per tjetren, si dhe nje mjet farmaceutikisht te pranueshem, per perdorim per trajtimin e pacienteve qe vuajne nga shurdhimi DFNB9 ose per parandalimin e shurdhimit DFNB9 tek pacientet qe kane mutacione DFNB9, ku pacientet ne fjale jane njerez qe kane nje sistem degjimi te zhvilluar dhe te maturuar te tille si foshje te sapolindura, foshnje qe sapo fillojne te ecin, femije te vegjel, adoleshente ose te rritur.
13.Perberja farmaceutike per perdorim sipas pretendimit 12, ku pjesa N-fundore e permendur e genit Otoferlin eshte e Sekuences Identifikuese NR:3 dhe pjesa C-fundore ne fjale e genit Otoferlin eshte e Sekuences Identifikuese NR:4 ose e Sekuences Identifikuese NR:23.
14.Perberja farmaceutike per perdorim sipas pretendimit 12 ose 13, grimcat e permendura AAV jane te serotipit AAV2, preferohet ne te cilen veshja eshte modifikuar duke zevendesuar mbetjet aminoacide tyrosine ne mbetje amino acide fenilanine.
15.Perberja farmaceutike per perdorim sipas pretendimit 12, 13, ose 14, ku pacientet ne fjale jane adoleshente ose te rritur qe vuajne nga shurdhimi DFNB9 i shkaktuar nga mutacionet termosensitive, preferohen te zgjedhura nga: P.Q994VfsX6, P.I515T, p.G541S, PR1607W, p.E1804del.

---

(11) **11930**

(97) EP4073098/ 27.09.2023
(96) 20830444.4/ 07.12.2020
(22) 23.10.2023
(21) AL/P/2023/519
(54) **PROTEINA TË BASHKIMIT TË INSULINËS-FC ME VEPRIM ULTRA TË GJATË DHE METODAT E PËRDORIMIT**
15.02.2024
(30) US 201962950803 P 19/12/2019 , US 202062988441 P 12/03/2020
(71) Akston Biosciences Corporation/ 100 Cummings Center, Ste 454C, Beverly, Massachusetts 01915 US

(72) Thomas, M. LANCASTER/166 Larch Row, Wenham, MA 01984 / US, ; Todd, C. ZION/72 Nanepashemet Street, Marblehead, MA 01945 / US, ,
(74) Krenar Loloçi
Zef Jubani, nd. 15, h. 15, ap. 26, njësia administrativenr. 5, njësia bashkiake nr. 5, 1019, Tiranë
(57) 1.Një proteinë bashkimi që përfshin një polipeptid insuline dhe një fragment Fc, ku polipeptidi i insulinës dhe fragmenti Fc janë lidhur nga një lidhës, që përfshin domene në orientimin e mëposhtëm nga N- deri te C- fundor: (Nfundor) -polipeptid insuline-lidhës-fragment Fc-(C-fundor) ,
ku fragmenti Fc është e origjinës njerëzore dhe përfshin sekuencën e mëposhtme:
DKTHTCPPCPAPELLGGPSVFLFPPKPKDTLMISRTPEVTCVVVDVSHEDPEVKFNWY
VDGVEVHNAKTKPREEQYXiSTYRVVSVLTVLHQDWLNGKEYKCKVSNKALPAPIE
KTISKAKGQPREPQVYTLPPSRDELTKNQVSLTCLVKGFYPSDIAVEWESNGQPENN
YKTTPPVLDSDGSFFLYSKLTVDKSRWQQGNVFSCSVMHEALHNHYTQKSLSLSPG (SEQ ID NO: 77)
ku X1 është S ose R;
ku polipeptidi i insulinës përfshin sekuencën e mëposhtme:
FVNQHLCGSHLVEALALVCGERGFHYGGGGGGSGGGGGIVEQCCTSTCSLDQLENY C (SEQ ID NO: 10) ; dhe
ku lidhësi përfshin sekuencën e mëposhtme:

GGGGGAGGGGAGGGGAGGGGG (SEQ ID NO: 67) ;
GGGGGQGGGGQGGGGQGGGGGQGGGG (SEQ ID NO: 99) ; ose
GGGGGQGGGGQGGGGQGGGGG (SEQ ID NO: 13) .
2.Proteina e bashkimit e pretendimit 1 që përfshin një polipeptid insuline dhe një fragment Fc, ku polipeptidi i insulinës dhe fragmenti Fc janë lidhur nga një lidhës, ku proteina e bashkimit përfshin sekuencën e mëposhtme:

FVNQHLCGSHLVEALALVCGERGFHYGGGGGGSGGGGGIVEQCCTSTCSLDQLENY
CGGGGGAGGGGAGGGGAGGGGGDKTHTCPPCPAPELLGGPSVFLFPPKPKDTLMIS
RTPEVTCVVVDVSHEDPEVKFNWYVDGVEVHNAKTKPREEQYSSTYRVVSVLTVL
HQDWLNGKEYKCKVSNKALPAPIEKTISKAKGQPREPQVYTLPPSRDELTKNQVSLT
CLVKGFYPSDIAVEWESNGQPENNYKTTPPVLDSDGSFFLYSKLTVDKSRWQQGNV
FSCSVMHEALHNHYTQKSLSLSPG (SEQ ID NO: 87).

3.Proteina e bashkimit e pretendimit 1, ku proteina e bashkimit përfshin sekuencën e mëposhtme:

FVNQHLCGSHLVEALALVCGERGFHYGGGGGGSGGGGGIVEQCCTSTCSLDQLENY
CGGGGGQGGGGQGGGGQGGGGGDKTHTCPPCPAPELLGGPSVFLFPPKPKDTLMIS
RTPEVTCVVVDVSHEDPEVKFNWYVDGVEVHNAKTKPREEQYSSTYRVVSVLTVL
HQDWLNGKEYKCKVSNKALPAPIEKTISKAKGQPREPQVYTLPPSRDELTKNQVSLT
CLVKGFYPSDIAVEWESNGQPENNYKTTPPVLDSDGSFFLYSKLTVDKSRWQQGNV
FSCSVMHEALHNHYTQKSLSLSPG (SEQ ID NO: 78).

4.Proteina e bashkimit e pretendimit 1, ku proteina e bashkimit përfshin sekuencën e mëposhtme:

FVNQHLCGSHLVEALALVCGERGFHYGGGGGGSGGGGGIVEQCCTSTCSLDQLEN
CGGGGGQGGGGQGGGGQGGGGGDKTHTCPPCPAPELLGGPSVFLFPPKPKDTLMI
RTPEVTCVVVDVSHEDPEVKFNWYVDGVEVHNAKTKPREEQYRSTYRVVSVLTVL
HQDWLNGKEYKCKVSNKALPAPIEKTISKAKGQPREPQVYTLPPSRDELTKNQVSL
CLVKGFYPSDIAVEWESNGQPENNYKTTPPVLDSDGSFFLYSKLTVDKSRWQQGN
FSCSVMHEALHNHYTQKSLSLSPG (SEQ ID NO: 84).

5.Proteina e bashkimit e pretendimit 1, ku proteina e bashkimit përfshin sekuencën e mëposhtme:

FVNQHLCGSHLVEALALVCGERGFHYGGGGGGSGGGGGIVEQCCTSTCSLDQLENY
CGGGGGQGGGGQGGGGQGGGGGQGGGGDKTHTCPPCPAPELLGGPSVFLFPPKPK
DTLMISRTPEVTCVVVDVSHEDPEVKFNWYVDGVEVHNAKTKPREEQYSSTYRVVS
VLTVLHQDWLNGKEYKCKVSNKALPAPIEKTISKAKGQPREPQVYTLPPSRDELTKN
QVSLTCLVKGFYPSDIAVEWESNGQPENNYKTTPPVLDSDGSFFLYSKLTVDKSRWQ
QGNVFSCSVMHEALHNHYTQKSLSLSPG (SEQ ID NO: 96).

6.Proteina e bashkimit e ndonjërit prej pretendimeve të mëparshme, ku proteina e bashkimit është një homodimer dhe ku përqindja e homodimerit të proteinës së bashkimit është më e madhe se 90%.
7.Proteina e bashkimit e pretendimit 6, ku proteina e bashkimit është bërë duke përdorur një prej qelizave HEK293 ose qelizave CHO, dhe titri i homodimerit rezultues pas pastrimit duke përdorur rruaza të Proteinës A ose një kolonë të Proteinës A është më e madhe se 150 mg/L.
8.Proteina e bashkimit e pretendimit 6, ku receptori i insulinës IC50 për proteinën e bashkimit është më pak se ose i barabartë me 5000 nM.
9.Proteina e bashkimit e pretendimit 6, ku receptori FcRn human EC50 për proteinën e bashkimit është më pak se ose i barabartë me 1000 ng/mL.
10.Proteina e bashkimit e pretendimit 6, ku Raporti OD450 i analizës së receptorit njerëzor Fc(gamma) RI në një përqendrim të biotiniluarFc(gamma) RI prej 3000 ng/mL i proteinës së bashkimit është më pak se ose i barabartë me 0.50.
11.Proteina e bashkimit e pretendimit 6, ku Raporti OD450 i analizës njerëzore C1q në një përqendrim të biotiniluar-C1q prej 1000 ng/mL është më pak se ose i barabartë me 0.35.
12.Proteina e bashkimit e pretendimit 6, ku proteina e bashkimit është formuluar si një kompozim farmaceutik dhe ku proteina e bashkimit është e pranishme në kompozimin farmaceutik në një përqendrim prej rreth 3 mg/mL ose më të madh.
13.Kompozimi farmaceutik i pretendimit 12, ku kompozimi është i përshtatshëm për administrim subkutan.
14.Proteina e bashkimit e pretendimit 6 ose një kompozim farmaceutik i saj për përdorim si një medikament në uljen e nivelit të glukozës në gjak të një pacienti.
15. Një qelizë e projektuar për të shprehur proteinën e bashkimit të ndonjërit prej pretendimeve të mëparshme.
16.Një cADN që kodon proteinën e bashkimit të SEQ ID NO: 87 që përfshin sekuencën e mëposhtme të acidit nukleik:

atggaatggagctgggtctttctcttcttcctgtcagtaacgactggtgtccactccttcgtgaaccagcacctgtgcggctcccacctgg
tggaagctctggcactcgtgtgcggcgagcggggcttccactacgggggtggcggaggaggttctggtggcggcggaggcatcgt
ggaacagtgctgcacctccacctgctccctggaccagctggaaaactactgcggtggcggaggtggtgcaggaggcggtggagcc
ggtggaggtggggctggaggaggcgggggagacaaaactcacacatgcccaccgtgcccagcacctgaactcctgggggggacc
gtcagtcttcctcttccccccaaaacccaaggacaccctcatgatctcccggacccctgaggtcacatgcgtggtggtggacgtgagc
cacgaagaccctgaggtcaagttcaactggtacgtggacggcgtggaggtgcataatgccaagacaaagccgcgggaggagcagt
acagcagcacgtaccgtgtggtcagcgtcctcaccgtcctgcaccaggactggctgaatggcaaggagtacaagtgcaaggtctcca

acaaagccctcccagcccccatcgagaaaaccatctccaaagccaaagggcagccccgagaaccacaggtgtacaccctgccccc
atcccgggatgagctgaccaagaaccaggtcagcctgacctgcctggtcaaaggcttctatcccagcgacatcgccgtggagtggga
gagcaatgggcagccggagaacaactacaagaccacgcctcccgtgctggactccgacggctccttcttcctctacagcaagctcac
cgtggacaagagcaggtggcagcaggggaacgtcttctcatgctccgtgatgcatgaggctctgcacaaccactacacgcagaaga
gcctctccctgtctccgggttag (SEQ ID NO: 88).

17.Një cADN që kodon proteinën e bashkimit të SEQ ID NO: 78 që përfshin sekuencën e mëposhtme të acidit nukleik:

atggaatggagctgggtctttctcttcttcctgtcagtaacgactggtgtccactccttcgtgaaccagcacctgtgcggctcccacctgg
tggaagctctggcactcgtgtgcggcgagcggggcttccactacgggggtggcggaggaggttctggtggcggcggaggcatcgt
ggaacagtgctgcacctccacctgctccctggaccagctggaaaactactgcggtggcggaggtggtcaaggaggcggtggacag
ggtggaggtgggcagggaggaggcgggggagacaaaactcacacatgcccaccgtgcccagcacctgaactcctgggggggacc
gtcagtcttcctcttcccccccaaaacccaaggacaccctcatgatctcccggacccctgaggtcacatgcgtggtggtggacgtgagc
cacgaagaccctgaggtcaagttcaactggtacgtggacggcgtggaggtgcataatgccaagacaaagccgcgggaggagcagt
acagcagcacgtaccgtgtggtcagcgtcctcaccgtcctgcaccaggactggctgaatggcaaggagtacaagtgcaaggtctcca
acaaagccctcccagcccccatcgagaaaaccatctccaaagccaaagggcagccccgagaaccacaggtgtacaccctgccccc
atcccgggatgagctgaccaagaaccaggtcagcctgacctgcctggtcaaaggcttctatcccagcgacatcgccgtggagtggga
gagcaatgggcagccggagaacaactacaagaccacgcctcccgtgctggactccgacggctccttcttcctctacagcaagctcac
cgtggacaagagcaggtggcagcaggggaacgtcttctcatgctccgtgatgcatgaggctctgcacaaccactacacgcagaaga
gcctctccctgtctccgggttag (SEQ ID NO: 79).

18.Një cADN që kodon proteinën e bashkimit të SEQ ID NO: 84 që përfshin sekuencën e mëposhtme të acidit nukleik:

atggaatggagctgggtctttctcttcttcctgtcagtaacgactggtgtccactccttcgtgaaccagcacctgtgcggctcccacctgg
tggaagctctggcactcgtgtgcggcgagcggggcttccactacgggggtggcggaggaggttctggtggcggcggaggcatcgt
ggaacagtgctgcacctccacctgctccctggaccagctggaaaactactgcggtggcggaggtggtcaaggaggcggtggacag
ggtggaggtgggcagggaggaggcgggggagacaaaactcacacatgcccaccgtgcccagcacctgaactcctgggggggacc
gtcagtcttcctcttcccccccaaaacccaaggacaccctcatgatctcccggacccctgaggtcacatgcgtggtggtggacgtgagc
cacgaagaccctgaggtcaagttcaactggtacgtggacggcgtggaggtgcataatgccaagacaaagccgcgggaggagcagt
acagaagcacgtaccgtgtggtcagcgtcctcaccgtcctgcaccaggactggctgaatggcaaggagtacaagtgcaaggtctcca
acaaagccctcccagcccccatcgagaaaaccatctccaaagccaaagggcagccccgagaaccacaggtgtacaccctgccccc
atcccgggatgagctgaccaagaaccaggtcagcctgacctgcctggtcaaaggcttctatcccagcgacatcgccgtggagtggga
gagcaatgggcagccggagaacaactacaagaccacgcctcccgtgctggactccgacggctccttcttcctctacagcaagctcac

cgtggacaagagcaggtggcagcaggggaacgtcttctcatgctccgtgatgcatgaggctctgcacaaccactacacgcagaaga
gcctctccctgtctccgggttag (SEQ ID NO: 85).

---

(11) **11914**
(97) EP3966207/ 01.11.2023
(96) 20729420.8/ 08.05.2020

(22) 09.11.2023
(21) AL/P/2023/559
(54) **FRENUESIT AUTOFAGJIS FENILAMINOPIRIMIDINË AMIDË DHE METODAT E PËRDORIMIT TË TYRE**
14.02.2024
(30) US 201962846258 P 10/05/2019 , US 201962846251 P 10/05/2019 , US 201962911728 P 07/10/2019 , US 201962911730 P 07/10/2019
(71) Deciphera Pharmaceuticals, LLC/ 200 Smith Street, Waltham, MA 02451 US

(72) FLYNN, Daniel, L./4165 Blackjack Oak Drive Lawrence, KS 66047, US; AHN, Yu, Mi/200 Smith Street Waltham, MA 02451 , US; CALDWELL, Timothy/200 Smith Street Waltham, MA 02451 , US; VOGETI, Lakshminarayana/200 Smith Street Waltham, MA 02451, US,
(74) FATOS DEGA // NIKOLLA TUPE; Nd. 2; H. 4; Ap. 30; njësia administrativeNR. 5; njësia bashkiake nr. 5; 1019; Tiranë
(57)1. Një përbërës i përfaqësuar nga:

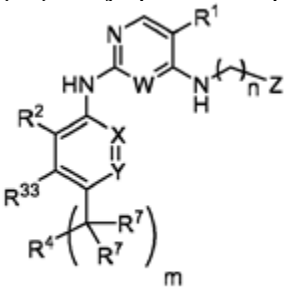

Formula I

ose një kripë, enantiomer, stereoizomer ose tautomer farmaceutikisht i pranueshëm i tij, ku:
W është CH ose N;
X është CH ose N;
Y është C(R3) ose N;
R1 përzgjidhet nga grupi i përbërë nga halogjen, ciano, C1-C5alkil dhe C3-C5cikloalkil, ku çdo C1-C5alkil dhe C3-C5cikloalkil mund të zëvendësohet jodetyrimisht me një, dy ose tre shfaqje të pavarura të fluorit;
R2 përzgjidhet nga grupi i përbërë nga H, halogjen, ciano, C1-C5alkil, C3-C6cikloalkil, C2-C5alkenil, C2-C5alkinil, C1-C5alkoksi, dhe C1-C5alkoksi-C2-C5alkil, ku çdo C1-C5alkil, C3-C6cikloalkil, C2-C5alkenil, C2-C5alkinil dhe C1-C5alkoksi mund të zëvendësohet jodetyrimisht me një, dy ose tre shfaqje të pavarura të fluorit ose cianos;
çdo shfaqje e R3 dhe R33 përzgjidhet në mënyrë të pavarur nga grupi i përbërë nga H, halogjen, C1-C6alkil dhe C1-C6alkoksi, ku çdo C1-C6alkil dhe C1-C6alkoksi mund të zëvendësohet jodetyrimisht me një ose më shumë shfaqje të pavarura të fluorit;
R4 përzgjidhet nga grupi i përbërë nga B, D, NR6R9, NR6-(C(R10) 2) fq-NR9R9, C(O) -NR6R9, C(O) -B, C(O) -D dhe CN;
B përzgjidhet nga një heterociklil i lidhur me N që ka të paktën një azot dhe jodetyrimisht ka një unazë shtesë azoti ose oksigjeni, dhe heteroaril, ku B mund të zëvendësohet jodetyrimisht në një ose më shumë karbone të disponueshme nga R7 dhe mund të zëvendësohet jodetyrimisht në një azot të disponueshëm nga R9;
D përzgjidhet nga një heterociklil i lidhur me C që ka të paktën një azot dhe jodetyrimisht

ka një unazë shtesë azoti ose oksigjeni dhe heteroaril, ku D mund të zëvendësohet jodetyrimisht në një ose më shumë karbone të disponueshme nga R7 dhe mund të zëvendësohet jodetyrimisht në një azot të disponueshëm nga R9;
çdo shfaqje e R7 përzgjidhet në mënyrë të pavarur nga grupi i përbërë nga H, C1-C6alkil, C3-C6cikloalkil, ciano dhe (C(R10) 2) h-NR9R9, ku çdo C1-C6alkil dhe C3-C6cikloalkil mund të zëvendësohet jodetyrimisht me një ose më shumë shfaqje të pavarura të fluorit, ose dy R7 bashkohen së bashku me atomin në të cilin janë ngjitur për të formuar okso;
çdo shfaqje e R6 dhe R9 përzgjidhet në mënyrë të pavarur nga grupi i përbërë nga H, C1-C6alkil, C3-C6cikloalkil, C1-C5alkoksi-C2-C5alkil, C(=O) R5, SO2R5, dhe heterociklil i lidhur me C që ka të paktën një azot dhe jodetyrimisht ka një unazë shtesë azoti ose oksigjeni dhe heteroaril, ku çdo C1-C6alkil dhe C3-C6cikloalkil mund të zëvendësohet jodetyrimisht me një ose më shumë shfaqje të pavarura të fluorit;
çdo shfaqje e R5 përzgjidhet në mënyrë të pavarur nga grupi i përbërë nga H, C1-C6alkil, C3-C6cikloalkil dhe heterociklil, ku secili C1-C6alkil dhe C3-C6cikloalkil mund të zëvendësohet jodetyrimisht me një ose më shumë shfaqje të pavarura të fluorit;
çdo shfaqje e R10 përzgjidhet në mënyrë të pavarur nga grupi i përbërë nga H, C1-C3alkil dhe C3-C5cikloalkil, ku çdo C1-C3alkil dhe C3-C5cikloalkil mund të zëvendësohet jodetyrimisht me një ose më shumë shfaqje të pavarura të fluorit, ose dy R10 bashkohen së bashku me karbonin në të cilin janë ngjitur për të formuar një C3-C5cikloalkil;
Z përzgjidhet nga grupi i përbërë nga një unazë laktame me 4 anëtarë e lidhur përmes atomit të azotit dhe një unazë laktame me 6-10 anëtarë e lidhur përmes atomit të azotit, ku një atom unaze laktame mund të jetë jodetyrimisht oksigjen ose NR6, kur unaza e laktamit është një unazë 6-10 anëtarëshe dhe një atom karboni i disponueshëm në një unazë laktame me 4 anëtarë ose një unazë laktame me 6-10 anëtarë zëvendësohet jodetyrimisht nga R36,
çdo shfaqje e R36 përzgjidhet në mënyrë të pavarur nga C1-C6alkil dhe C3-C6cikloalkil, ku çdo C1-C6alkil dhe C3-C6cikloalkil mund të zëvendësohet jodetyrimisht nga një ose më shumë shfaqje të pavarura të fluorit, ose dy R36 bashkohen së bashku me karbonin në të cilin janë ngjitur për të formuar një C3-C6cikloalkil;
h është 1, 2 ose 3;
m është 0, 1, 2, ose 3;
n është 2, 3, ose 4; dhe
p është 2 ose 3;
me kusht që edhe X edhe Y të mos jenë N.
2.Përbërësi sipas pretendimit 1, ku Z përzgjidhet nga:
(i)

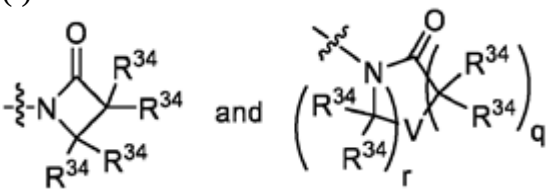

ku
V përzgjidhet nga grupi i përbërë nga oksigjeni, C(R34) 2, dhe NR6;
çdo shfaqje e R34 përzgjidhet në mënyrë të pavarur nga H dhe R36, ku çdo shfaqje e R36 përzgjidhet në mënyrë të pavarur nga C1-C6alkil dhe C3-C6cikloalkil, ose dy R36 bashkohen së bashku me karbonin në të cilin janë ngjitur për të formuar një C3-C6cikloalkil;
q është 0, 1, 2 ose 3; dhe

r është 2 ose 4;
me kusht që, nëse q është 0, atëherë r nuk është 2; ose
(ii)

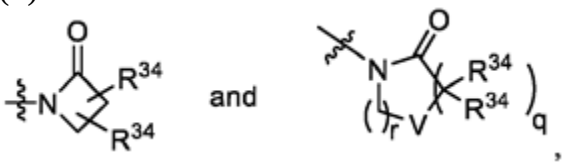

ku
V përzgjidhet nga grupi i përbërë nga oksigjeni, C(R34) 2, dhe NR6;
çdo shfaqje e R34 përzgjidhet në mënyrë të pavarur nga H dhe R36, ku çdo shfaqje e R36 përzgjidhet në mënyrë të pavarur nga C1-C6alkil dhe C3-C6cikloalkil, ose dy R36 bashkohen së bashku me karbonin në të cilin janë ngjitur për të formuar një C3-C6cikloalkil;
q është 0, 1, 2 ose 3; dhe
r është 2 ose 3;
me kusht që, nëse q është 0, atëherë r nuk është 2, për shembull kur Z përzgjidhet nga grupi i përbërë nga

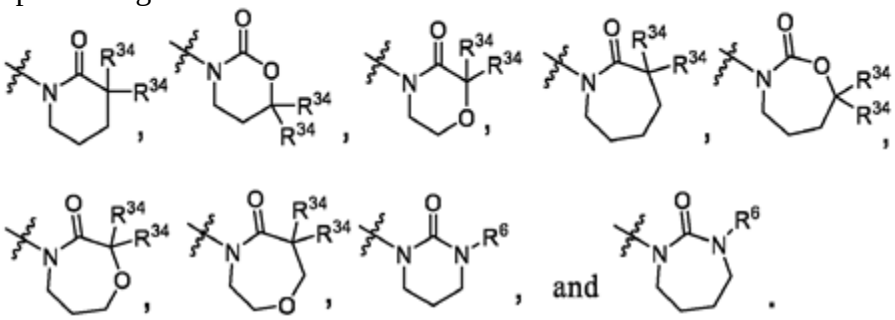

3.Përbërësi sipas pretendimit 1 ose pretendimit 2, ku:
R4 përzgjidhet nga grupi i përbërë nga

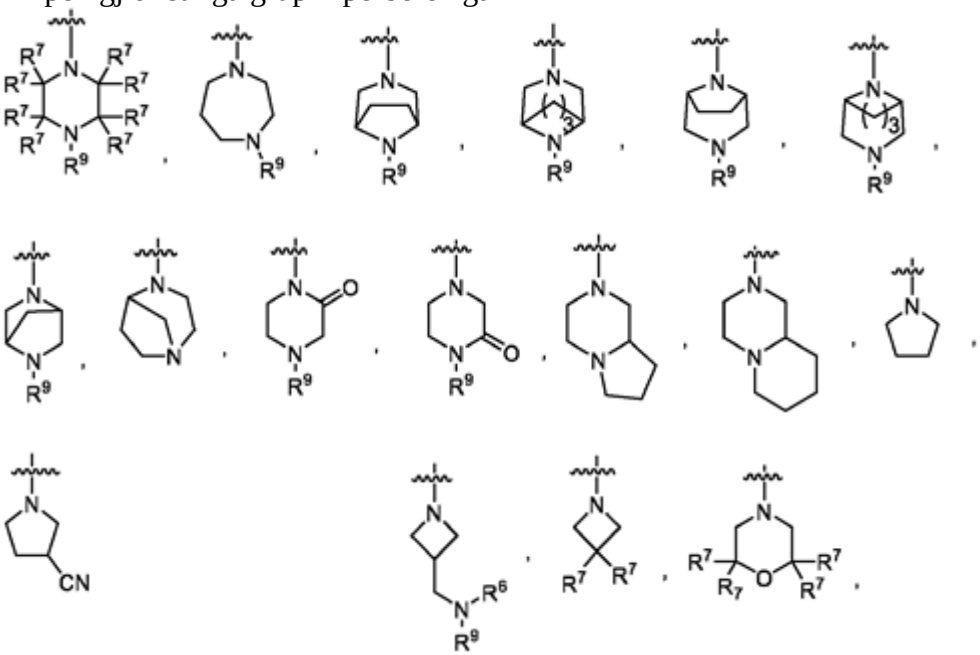

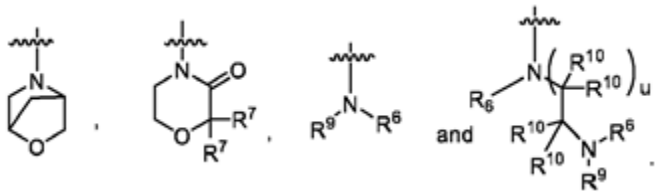

ku u është 1 ose 2; dhe/ose
R1 përzgjidhet nga grupi i përbërë nga halogjen, C1-C5alkil dhe C3-C5cikloalkil, ku C1-C5alkil mund të zëvendësohet jodetyrimisht me një, dy ose tre paraqitje të fluorit; dhe/ose
R2 përzgjidhet nga grupi i përbërë nga C1-2alkil, C3-4cikloalkil, klor dhe brom; dhe/ose
n është 3.
4.Përbërësi sipas pretendimit 1 i përfaqësuar nga:

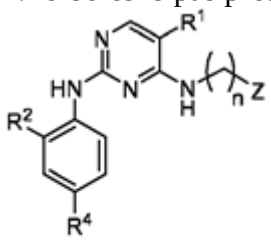

Formula II

ose një kripë farmaceutikisht e pranueshme e tij, ku:
Z përzgjidhet nga grupi i përbërë nga

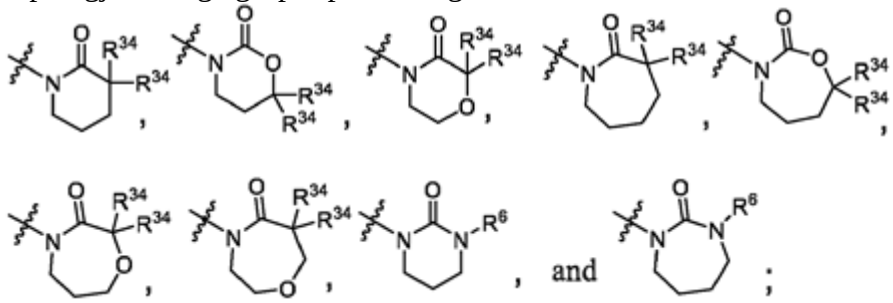

R2 përzgjidhet nga grupi i përbërë nga halogjen, C1-C2alkil dhe C3-C4cikloalkil;
R4 përzgjidhet nga grupi i përbërë nga

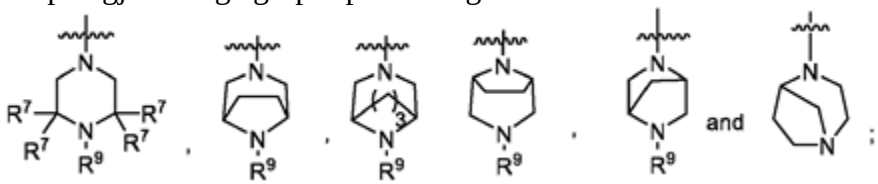

çdo shfaqje e R6 dhe R9 përzgjidhet në mënyrë të pavarur nga grupi i përbërë nga H, C1-C6alkil, C3-C6cikloalkil, C(=O) R5, SO2R5, dhe heterociklil i lidhur me C që ka të paktën një azot dhe jodetyrimisht ka një unazë shtesë azoti ose oksigjeni, dhe heteroaril, ku çdo C1-C6alkil dhe C3-C6cikloalkil mund të zëvendësohet jodetyrimisht me një ose më shumë shfaqje të pavarura të fluorit;
çdo shfaqje e R7 përzgjidhet në mënyrë të pavarur nga grupi i përbërë nga H, C1-C6 alkil dhe C3-C6cikloalkil, ku çdo C1-C6alkil dhe C3-C6cikloalkil mund të zëvendësohet jodetyrimisht me një ose më shumë shfaqje të pavarura të fluorit, ose dy R7 bashkohen së bashku me atomin në të cilin janë ngjitur për të formuar okso; dhe
çdo shfaqje e R34 përzgjidhet në mënyrë të pavarur nga H dhe R36, ku çdo shfaqje e

R36 përzgjidhet në mënyrë të pavarur nga C1-C6alkil dhe C3-C6cikloalkil, ku çdo C1-C6alkil dhe C3-C6cikloalkil mund të zëvendësohet jodetyrimisht me një ose më shumë shfaqje të pavarura të fluorit, ose dy R36 bashkohen së bashku me karbonin në të cilin janë ngjitur për të formuar një C3-C6cikloalkil.

5. Përbërësi sipas pretendimit 4, ku:

R1 përzgjidhet nga grupi i përbërë nga halogjen, C1-C5alkil dhe C3-C5cikloalkil, ku C1-C5alkil mund të zëvendësohet jodetyrimisht me një, dy ose tre shfaqje të fluorit, për shembull CF3; dhe/ose

R2 përzgjidhet nga grupi i përbërë nga H, C3-C4cikloalkil, C1-C5alkil, dhe halogjen; dhe/ose

R4 përzgjidhet nga grupi i përbërë nga

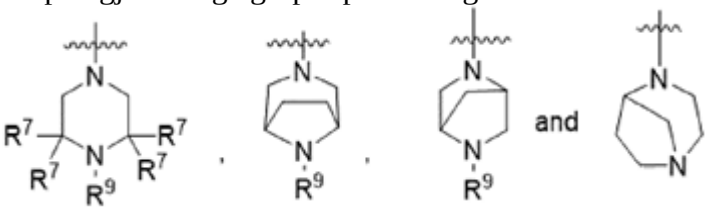

dhe/ose

Z përzgjidhet nga grupi i përbërë nga:

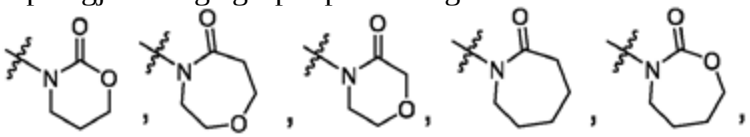

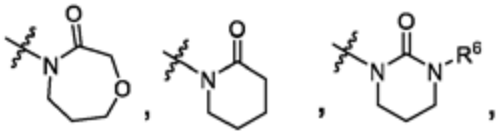

dhe

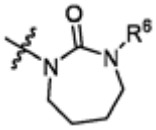

; dhe/ose

çdo shfaqje e R6 dhe R9 përzgjidhet në mënyrë të pavarur nga grupi i përbërë nga H, C1-C6alkil dhe C3-C6cikloalkil, ku secili prej C1-C6alkil dhe C3-C6cikloalkil është jodetyrimisht i zëvendësuar me një ose më shumë shfaqje të pavarura të fluorit.

6. Përbërësi sipas pretendimit 1 i përfaqësuar nga:

(i)

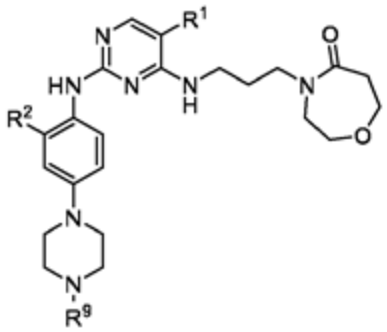

Formula IIA.2-A

ku

R1 përzgjidhet nga grupi i përbërë nga CF3, CF2H, brom, klor dhe ciklopropil;
R2 përzgjidhet nga grupi i përbërë nga C1-C2alkil, C3-C4cikloalkil dhe halogjen; dhe
R9 përzgjidhet nga grupi i përbërë nga C1-C3alkil, H dhe C3-C5cikloalkil; ose

(ii)

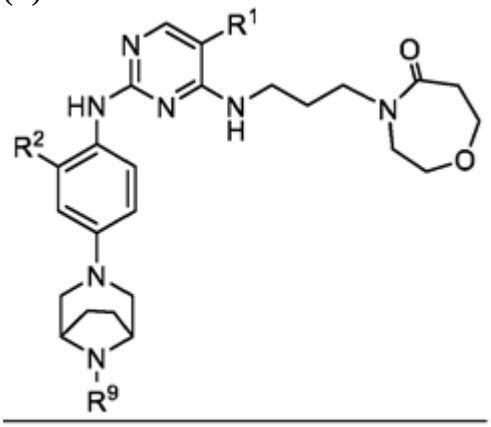

Formula IIA.11-A

ku

R1 përzgjidhet nga grupi i përbërë nga brom, klor, CF3, CF2H, dhe ciklopropil;
R2 përzgjidhet nga grupi i përbërë nga C1-C2alkil, C3-C4cikloalkil dhe halogjen; dhe
R9 përzgjidhet nga grupi i përbërë nga C1-C3alkil, H dhe C3-C5cikloalkil.

7.Përbërësi sipas pretendimit 6, ku R1 është CF3; R2 përzgjidhet nga grupi i përbërë nga C1-C2alkil, C3-C4cikloalkil, brom dhe klor; dhe R9 përzgjidhet nga C1-C3alkil dhe H.

8.Përbërësi i pretendimit 1 i përzgjedhur nga grupi i përbërë nga 1-(3-((5-brom-2-((2-ciklopropil-4-(4-metilpiperazin-1-il) fenil) amino) pirimidin-4-il) amino) propil) piperidin-2-një, 1-(3-((2-((4-(4-etilpiperazin-1-il) -2-metilfenil) amino) -5-(trifluormetil) pirimidin-4-il) amino) propil) piperidin-2- një, 1-(3-((5-klor-2-((2-ciklopropil-4-(4-metilpiperazin-1-il) fenil) amino) pirimidin-4- il) amino) propil) piperidin-2-një, 1-(3-((2-((2-ciklopropil-4-(4-metil-1, 4-diazepan-1-il) fenil) amino) -5 -(trifluormetil) pirimidin-4-il) amino) propil) piperidin-2- një, 1-(3-((5-klor-2-((2-metil-4-(1-metilpiperidin-4-il) fenil) amino) pirimidin-4-il) amino) propil) piperidin-2-një, (R) -1-(3-etil-4-((4-((3-(2-oksopiperidin-1-il) propil) amino) -5-(trifluormetil) pirimidin-2-il) amino) fenil) pirrolidin-3-karbonitril, 1-(3-((2-(((4-(4-ciklopropilpiperazin-1-il) -2 -metilfenil) amino) -5-(trifluormetil) pirimidin-4-il) amino) propil) piperidin-2-një, 1-(3-((5-brom-2-((2-izopropil-4-(4 -metilpiperazin-1-il) fenil) amino) pirimidin-4-il) amino) propil) piperidin-2-një, 1-(3-((2-((2-etil-4-(4-etilpiperazin-1 -il) fenil) amino) -5-(trifluormetil) pirimidin-4-il) amino) propil) piperidin-2-një, 1-(3-((2-

((2-ciklopropil-4-(4-metilpiperazin -1-il) fenil) amino) -5-(trifluormetil) pirimidin-4-il) amino) propil) piperidin-2-një, 4-(3-ciklopropil-4-((4-((3-(2) -oksopiperidin-1-il) propil) amino) -5-(trifluormetil) pirimidin-2-il) amino) fenil) -1-metilpiperazin-2-një, 1-(3-((5-brom-2-((4-(4-etilpiperazin-1-il) -2-izopropilfenil) amino) pirimidin-4-il) amino) propil) piperidin-2-një, 1-(3-((2-((2-etil- 4-(4-metilpiperazin-1-il) fenil) amino) -5-(trifluormetil) pirimidin-4-il) amino) propil) piperidin-2-një, 1-(3-((2-((2- metil-4-(1-metilpiperidin-4-il) fenil) amino) -5-(trifluormetil) pirimidin-4-il) amino) propil) piperidin-2-një, 1-(3-((5-klor- 2-((4-(4-etilpiperazin-1-il) -2-izopropilfenil) amino) pirimidin-4-il) amino) propil) piperidin-2-një, 1-(3-((2-((2 -ciklopropil-4-(piperazin-1-il) fenil) amino) -5-(trifluormetil) pirimidin-4-il) amino) propil) piperidin-2-një, 1-(3-((2-((2 -ciklopropil-5-fluor-4-(4-metilpiperazin-1-il) fenil) amino) -5-(trifluormetil) pirimidin-4-il) amino) propil) piperidin-2-një, 1-(3-((2-((2-metil-4-(piperazin-1-il) fenil) amino) -5-(trifluormetil) pirimidin-4-il) amino) propil) piperidin-2-një, 1-(3-((2-((2-metil-4-(4-metilpiperazin-1-il) fenil) amino) -5-(trifluormetil) pirimidin-4-il) amino) propil) piperidin-2-një, 1-(3 -((2-((4-(4-(2-fluoretil) piperazin-1-il) -2-metilfenil) amino) -5-(trifluormetil) pirimidin-4-il) amino) propil) piperidin-2- një, 1-(3-((5-klor-2-((2-metil-4-(piperidin-4-il) fenil) amino) pirimidin-4-il) amino) propil) piperidin-2-një, 1-(3-((2-((4-(4-acetilpiperazin-1-il) -2-ciklopropilfenil) amino) -5-(trifluormetil) pirimidin-4-il) amino) propil) piperidin-2-një, 1-(3-((5-klor-2-((2-etil-4-(4-metilpiperazin-1-il) fenil) amino) pirimidin-4-il) amino) propil) piperidin-2-një, (S) -1-(3-etil-4-((4-((3-(2-oksopiperidin-1-il) propil) amino) -5-(trifluormetil) pirimidin-2-il) amino) fenil) pirrolidin-3-karbonitril, 1-(3-((5-brom-2-((2-etil-4-(4-metilpiperazin-1-il) fenil) amino) pirimidin-4-il) amino) propil) piperidin-2-një, 1-(3-((2-((4-(4-izopropilpiperazin-1-il) -2-metilfenil) amino) -5-(trifluormetil) pirimidin-4-il) amino) propil) piperidin-2-një, 1-(3-((2-((2-izopropil-4-(4-metilpiperazin-1-il) fenil) amino) -5-(trifluormetil) pirimidin-4-il) amino) propil) piperidin-2-një, 1-(3-((2-(((4-(4-ciklobutilpiperazin-1-il) -2-metilfenil) amino) -5-(trifluormetil) pirimidin-4-il) amino) propil) piperidin-2-një, 1-(3-((2-((2-etil-4-((1R, 5S) -8-metil-3, 8-diazabiciklo[3.2.1]oktan -3-il) fenil) amino) -5-(trifluormetil) pirimidin-4-il) amino) propil) piperidin-2-një, 1-(3-((2-((2-ciklopropil-4-(4 -etilpiperazin-1-il) fenil) amino) -5-(trifluormetil) pirimidin-4-il) amino) propil) piperidin-2-një, 1-(3-((2-((2-metil-4- (piperidin-4-il) fenil) amino) -5-(trifluormetil) pirimidin-4-il) amino) propil) piperidin-2-një, 1-(3-((2-((4-(1, 4) -diazepan-1 -il) fenil) amino) -5-(trifluormetil) pirimidin-4-il) amino) propil) piperidin-2-një, 1-(3-((2-((2-etil-4- (4-metil-1, 4-diazepan-1-il) fenil) amino) -5-(trifluormetil) pirimidin-4-il) amino) propil) piperidin-2-një, 1-(3-((2- ((4-(4-etilpiperazin-1-il) -2-izopropilfenil) amino) -5-(trifluormetil) pirimidin-4-il) amino) propil) piperidin-2-një, 1-(3-((2 -((4-(4-etil-1, 4-diazepan-1-il) fenil) amino) -5-(trifluormetil) pirimidin-4-il) amino) propil) piperidin-2-një, 1-(3 -((2-((4-metil-6-morfolinopiridin-3-il) amino) -5-(trifluormetil) pirimidin-4-il) amino) propil) piperidin-2-një, 3-(3-((2-((2-etil-4-(4-metilpiperazin-1-il) fenil) amino) -5-(trifluormetil) pirimidin-4-il) amino) propil) -1, 3-oksazinan-2-një, 3-(3-((2-((2-ciklopropil-4-(4-metilpiperazin-1-il) fenil) amino) -5-(trifluormetil) pirimidin-4-il) amino) propil) -1, 3 -oksazinan-2-një, 3-(3-((5-klor-2-((2-etil-4-(4-metilpiperazin-1-il) fenil) amino) pirimidin-4-il) amino) propil) -1, 3-oksazinan-2-një, 3-(3-((5-brom-2-((2-etil-4-(4-metilpiperazin-1-il) fenil) amino) pirimidin-4- il) amino) propil) -1, 3-oksazinan-2-një, 3-(3-((5-ciklopropil-2-((2-etil-4-(4-metilpiperazin-1-il) fenil) amino) pirimidin-4-il) amino) propil) -1, 3-oksazinan-2-një, 3-(3-((2-((2-etil-4-(piperazin-1-il) fenil) amino) -5-(trifluormetil) pirimidin-4-il) amino) propil) -1, 3-oksazinan-2-një, 3-(3-((2-((2-ciklopropil-4-(piperazin-1-il) fenil) amino) -5-(trifluormetil) pirimidin-4-il) amino) propil) -1, 3-oksazinan-2-një, 3-

(3-((5-brom-2-((2-ciklopropil-4-(4-metilpiperazin-1-il) fenil) amino) pirimidin-4-il) amino) propil) -1, 3-oksazinan-2-një, 3-(3-((2-((2-metil-4-(piperazin-1-il) fenil) amino) -5-(trifluormetil) pirimidin-4-il) amino) propil) -1, 3-oksazinan-2-një, 3-(3-((2-((2-etil-4-((1R, 5S) -8-metil-3, 8-diazabiciklo
[3.2.1]oktan-3-il) fenil) amino) -5-(trifluormetil) pirimidin-4-il) amino) propil) -1, 3-oksazinan-2-një, rac-(R) -3-(3-((2-((2-etil-4-(heksahidropirrol[1, 2-a]pirazin-2(1H) -il) fenil) amino) -5 - (trifluormetil) pirimidin-4-il) amino) propil) -1, 3-oksazinan-2-një, rac-(R) -3-(3-((2-((2-ciklopropil-4 -(heksahidropirrol [1, 2-a]pirazin-2(1H) -il) fenil) amino) -5-(trifluormetil) pirimidin-4-il) amino) propil) -1, 3-oksazinan-2-një, 3-(3-((2-((2-etil-4-(4-metil-2-oksopiperazin-1-il) fenil) amino) -5-(trifluormetil) pirimidin-4-il) amino) propil) -1, 3-oksazinan-2-një, 3-(3-((2-((2-metil-4-(4-metilpiperazin-1-il) fenil) amino) -5-(trifluormetil) pirimidin-4 -il) amino) propil) -1, 3-oksazinan-2-një, 4-(3-((2-((2-ciklopropil-4-(4-metilpiperazin-1-il) fenil) amino) -5 -(trifluormetil) pirimidin-4-il) amino) propil) morfolin-3-një, 1-(3-((2-((2-ciklopropil-4-(4-metilpiperazin-1-il) fenil) amino) -5-(trifluormetil) pirimidin-4-il) amino) propil) azepan-2-një, 4-(3-((2-((2-etil-4-morfolinofenil) amino) -5-(trifluormetil) pirimidin -4-il) amino) propil) -1, 4-oksazepan-3-një, 4-(3-((2-((2-ciklopropil-4-morfolinofenil) amino) -5-(trifluormetil) pirimidin-4 -il) amino) propil) -1, 4-oksazepan-3-një, 4-(3-((2-((2-ciklopropil-4-(4-metilpiperazin-1-il) fenil) amino) -5 -(trifluormetil) pirimidin-4-il) amino) propil) -1, 4-oksazepan-3-një, 4-(3-((2-((2-etil-4-(4-metilpiperazin-1-il) fenil) amino) -5-(trifluormetil) pirimidin-4-il) amino) propil) -1, 4-oksazepan-3-një, 4-(3-((5-klor-2-((2-ciklopropil -4-(4-metilpiperazin-1-il) fenil) amino) pirimidin-4-il) amino) propil) -1, 4-oksazepan-3-një, 4-(3-((5-klor-2- ((2-etil-4-morfolinofenil) amino) pirimidin-4-il) amino) propil) -1, 4-oksazepan-3-një, 4-(3-((5-klor-2-((2- etil-4-(4-metilpiperazin-1-il) fenil) amino) pirimidin-4-il) amino) propil) -1, 4-oksazepan-3-një, 4-(3-((5-klor-2 -((2-ciklopropil-4-morfolinofenil) amino) pirimidin-4-il) amino) propil) -1, 4-oksazepan-3-një, 4-(3-((2-((4-(4- etilpiperazin-1-il) -2-izopropilfenil) amino) -5-(trifluormetil) pirimidin-4-il) amino) propil) -1, 4-oksazepan-3-një, 4-(3-((5-ciklopropil -2-((2-etil-4-(4-metilpiperazin-1-il) fenil) amino) pirimidin-4-il) amino) propil) -1, 4-oksazepan-3-një, 4-(3- ((2-((2-ciklopropil-4-(piperazin-1-il) fenil) amino) -5-(trifluormetil) pirimidin-4-il) amino) propil) -1, 4-oksazepan-3-një, 4-(3-((2-((2-etil-4-(4-metil-1, 4-diazepan-1-il) fenil) amino) -5-(trifluormetil) pirimidin-4-il) amino) propil) -1, 4-oksazepan-3-një, 4-(3-((2-((2-etil-5-fluor-4-(4-metilpiperazin-1-il) fenil) amino) -5-(trifluormetil) pirimidin-4-il) amino) propil) -1, 4-oksazepan-3-një, 4-(3-((5-brom-2-((2-ciklopropil-4-(4-metilpiperazin- 1-il) fenil) amino) pirimidin-4-il) amino) propil) -1, 4-oksazepan-3-një, 4-(3-((5-brom-2-((2-etil-4- (4-metilpiperazin-1-il) fenil) amino) pirimidin-4-il) amino) propil) -1, 4-oksazepan-3-një, 4-(3-((5-brom-2-((2 -izopropil-4-(4-metilpiperazin-1-il) fenil) amino) pirimidin-4-il) amino) propil) -1, 4-oksazepan-3-një, 4-(3-((2-((2-metil-4-(4-metilpiperazin-1-il) fenil) amino) -5-(trifluormetil) pirimidin-4-il) amino) propil) -1, 4-oksazepan-5-një, 4-(3 -((2-((2-etil-4-(4-metilpiperazin-1-il) fenil) amino) -5-(trifluormetil) pirimidin-4-il) amino) propil) -1, 4-oksazepan-5 -një, 4-(3-(2-((2-ciklopropil-4-(4-metilpiperazin-1-il) fenil) amino) -5-(trifluormetil) pirimidin-4-il) amino) propil) - 1, 4-oksazepan-5-një, 4-(3-((2-((2-ciklopropil-4-morfolinofenil) amino) -5-(trifluormetil) pirimidin-4-il) amino) propil) -1, 4-oksazepan-5-një, 4-(3-((2-((2-etil-4-morfolinofenil) amino) -5-(trifluormetil) pirimidin-4-il) amino) propil) -1, 4- oksazepan-5-një, 4-(3-((2-((4-(4-etilpiperazin-1-il) -2-izopropilfenil) amino) -5-(trifluormetil) pirimidin-4-il) amino) propil) -1, 4-oksazepan-5-një, 4-(3-((2-((2-metil-4-(piperazin-1-il) fenil) amino) -5-(trifluormetil) pirimidin-4-il) amino) propil) -1, 4-oksazepan-5-një, 4-(3-((5-

brom-2-((2-etil-4-(4-metilpiperazin-1-il) fenil) amino) pirimidin-4-il) amino) propil) -1, 4-oksazepan-5-një, rac-4-(3-((2-((4-((1R, 4R) -2-oksa-5-azabiciklo[2.2.1]heptan-5-il) -2-metilfenil) amino) -5-(trifluormetil) pirimidin-4-il) amino) propil) -1, 4-oksazepan-5-një, 4-(3 -((2-((2-etil-4-(4-metil-1, 4-diazepan-1-il) fenil) amino) -5-(trifluormetil) pirimidin-4-il) amino) propil) -1 , 4-oksazepan-5-një, 4-(3-((5-klor-2-((2-etil-4-(4-metilpiperazin-1-il) fenil) amino) pirimidin-4-il) amino) propil) -1, 4-oksazepan-5-një, 4-(3-((5-brom-2-((2-ciklopropil-4-(4-metilpiperazin-1-il) fenil) amino) pirimidin-4-il) amino) propil) -1, 4-oksazepan-5-një, 4-(3-((5-klor-2-((2-ciklopropil-4-(4 -metilpiperazin-1-il) fenil) amino) pirimidin-4-il) amino) propil) -1, 4-oksazepan-5-një, 4-(3-((5-ciklopropil-2-((2-etil -4-(4-metilpiperazin-1-il) fenil) amino) pirimidin-4-il) amino) propil) -1, 4-oksazepan-5-një, 4-(3-((2-((2- etil-4-(piperazin-1-il) fenil) amino) -5-(trifluormetil) pirimidin-4-il) amino) propil) -1, 4-oksazepan-5-një, 4-(3-((2 -((2-ciklopropil-4-(piperazin-1-il) fenil) amino) -5-(trifluormetil) pirimidin-4-il) amino) propil) -1, 4-oksazepan-5-një, 4-(3-((2-((2-etil-5-fluor-4-(4-metilpiperazin-1-il) fenil) amino) -5-(trifluormetil) pirimidin-4-il) amino) propil) -1, 4-oksazepan-5-një, 4-(3-((5-brom-2-((2-izopropil-4-(4-metilpiperazin-1-il) fenil) amino) pirimidin-4-il) amino) propil) -1, 4-oksazepan-5-një, 4-(3-((5-klor-2-((2-izopropil-4-(4-metilpiperazin-1-il) fenil) amino) pirimidin-4 -il) amino) propil) -1, 4-oksazepan-5-një, 4-(3-((5-klor-2-((2-ciklopropil-4-(piperazin-1-il) fenil) amino) pirimidin-4-il) amino) propil) -1, 4-oksazepan-5-një, 4-(3-((2-((2-etil-4-((1R, 5S) -8-metil-3 , 8-diazabiciklo [3.2.1]oktan-3-il) fenil) amino) -5-(trifluormetil) pirimidin-4-il) amino) propil) -1, 4-oksazepan-5-një, rac-(R) -4-(3-((2-((2-etil-4-(heksahidropirrol[1, 2-a]pirazin-2(1H) -il) fenil) amino) -5-(trifluormetil) pirimidin-4 -il) amino) propil) -1, 4-oksazepan-5-një, 1-(3-((2-((2-ciklopropil-4-(4-metilpiperazin-1-il) fenil) amino) -5 -(trifluormetil) piridin-4-il) amino) propil) piperidin-2-një, 4-(3-((2-((2-etil-4-(4-metilpiperazin-1-il) fenil) amino) -5-(trifluormetil) piridin-4-il) amino) propil) -1, 4-oksazepan-5-një, 4-(3-((2-((2-ciklopropil-4-(4-metilpiperazin-1 -il) fenil) amino) -5-(trifluormetil) piridin-4-il) amino) propil) -1, 4-oksazepan-5-një, 3-(3-((2-((4-(4- metilpiperazin-1-il) fenil) amino) -5-(trifluormetil) piridin-4-il) amino) propil) -1, 3-oksazinan-2-një, 1-(3-((2-((4- (4-metilpiperazin-1-il) fenil) amino) -5-(trifluormetil) piridin-4-il) amino) propil) piperidin-2-një, 1-(3-((2-((4-metil- 6-(4-metilpiperazin-1-il) piridin-3-il) amino) -5-(trifluormetil) piridin-4-il) amino) propil) piperidin-2-një, 1-(3-((2- ((4-metil-6-morfolinopiridin-3-il) amino) -5-(trifluormetil) piridin-4-il) amino) propil) piperidin-2-një, 4-(3-((5-klor-2 -((2-ciklopropil-4-(4-metilpiperazin-1-il) fenil) amino) piridin-4-il) amino) propil) -1, 4-oksazepan-5-një, 1-(3-((2-((4-metil-6-(4-metilpiperazin-1-il) piridin-3-il) amino) -5-(trifluormetil) pirimidin-4-il) amino) propil) piperidin-2-një, 1 -(3-((2-((5-(4-metilpiperazin-1-il) piridin-2-il) amino) -5-(trifluormetil) piridin-4-il) amino) propil) piperidin-2-një , 4-(3-((2-((4-etil-6-(4-metilpiperazin-1-il) piridin-3-il) amino) -5-(trifluormetil) pirimidin-4-il) amino) propil) -1, 4-oksazepan-3-një, 4-(3-((2-((4-etil-6-(4-metilpiperazin-1-il) piridin-3-il) amino) -5-(trifluormetil) pirimidin-4-il) amino) propil) -1, 4-oksazepan-5-një, (R) -4-(3-((2-((2-ciklopropil-4-(heksahidropirrol[1, 2 -a]pirazin-2(1H) -il) fenil) amino) -5-(trifluormetil) pirimidin-4-il) amino) propil) -1, 4-oksazepan-5-një, 4-(3-((2-((2-etil-4-((lS, 4S) -5-metil-2, 5-diazabiciklo[2.2.1]heptan-2-il) fenil) amino) -5-(trifluormetil) pirimidin-4 -il) amino) propil) -1, 4-oksazepan-5-një, 3-(3-((2-((2-etil-4-((1S, 4S) -5-metil-2, 5-diazabiciklo[2.2.1]heptan-2-il) fenil) amino) -5-(trifluormetil) pirimidin-4-il) amino) propil) -1, 3-oksazinan-2-një, 4-(3-((2-((2-ciklopropil-4-((1S, 4S) -5-metil-2, 5-diazabiciklo[2.2.1]heptan-2-il) fenil) amino) -5-(trifluormetil) pirimidin-4 -il) amino) propil) -1, 4-oksazepan-5-një, 3-(3-((2-((2-ciklopropil-4-((1S, 4S) -5-metil-2, 5-

diazabiciklo [2.2.1]heptan-2-il) fenil) amino) -5-(trifluormetil) pirimidin-4-il) amino) propil) -1, 3-oksazinan-2-një, 4-(3-((2-((2-etil-4-((1R, 4R) -5-metil-2, 5-diazabiciklo[2.2.1]heptan-2-il) fenil) amino) -5-(trifluormetil) pirimidin-4 -il) amino) propil) -1, 4-oksazepan-5-një, 4-(3-((2-((2-ciklopropil-4-((1R, 4R) -5-metil-2, 5-diazabiciklo [2.2.1]heptan-2-il) fenil) amino) -5-(trifluormetil) pirimidin-4-il) amino) propil) -1, 4-oksazepan-5-një, 3-(3-((2-((2-etil-4-((1R, 4R) -5-metil-2, 5-diazabiciklo[2.2.1]heptan-2-il) fenil) amino) -5-(trifluormetil) pirimidin-4 -il) amino) propil) -1, 3-oksazinan-2-një, 3-(3-((2-((4-etil-6-(4-metilpiperazin-1-il) piridin-3-il) amino) -5-(trifluormetil) pirimidin-4-il) amino) propil) -1, 3-oksazinan-2-një, 2-((2-etil-4-(4-metilpiperazin-1-il) fenil) amino) -4-((3-(5-okso-1, 4-oksazepan-4-il) propil) amino) pirimidine-5-karbonitril, 3-(3-((2-((2-ciklopropil-4 -((1R, 4R) -5-metil-2, 5-diazabiciklo[2.2.1heptan-2-il) fenil) amino) -5-(trifluormetil) pirimidin-4-il) amino) propil) -1, 3 -oksazinan-2-një, (4-(3-((5-(difluormetil) -2-((2-etil-4-(4-metilpiperazin-1-il) fenil) amino) pirimidin-4-il) amino) propil) -1, 4-oksazepan-5-një, 3-(3-((5-(difluormetil) -2-((2-etil-4-(4-metilpiperazin-1-il) fenil) amino) pirimidin-4-il) amino) propil) -1, 3-oksazinan-2-një, 2-((2-etil-4-(4-metilpiperazin-1-il) fenil) amino) -4-((3-(2-okso-1, 3-oksazinan-3-il) propil) amino) pirimidin-5-karbonitril, 4-(3-((2-((2-etil-4-(1-metilpiperidin-4 -il) fenil) amino) -5-(trifluormetil) pirimidin-4-il) amino) propil) -1, 4-oksazepan-5-një, 4-(3-((2-((2-etil-4-((1R, 5S) -3-metil-3, 8-diazabiciklo [3.2.1]oktan-8-il) fenil) amino) -5-(trifluormetil) pirimidin-4-il) amino) propil) -1, 4-oksazepan-5-një, 4-(3-((2 -((2-etil-4-(9-metil-3, 9-diazabiciklo[3.3.1]nonan-3-il) fenil) amino) -5-(trifluormetil) pirimidin-4-il) amino) propil) -1, 4-oksazepan-5-një, 4-(3-((2-((2-etil-4-(3-metil-3, 9-diazabiciklo[3.3.1]nonan-9-il) fenil) amino) -5-(trifluormetil) pirimidin-4-il) amino) propil) -1, 4-oksazepan-5-një, 4-(3-((2-((2-etil-4-(1- metilpirrolidin-3-il) fenil) amino) -5-(trifluormetil) pirimidin-4-il) amino) propil) -1, 4-oksazepan-5-një, 4-(3-((2-((2- etinil-4-(4-metilpiperazin -1-il) fenil) amino) -5-(trifluormetil) pirimidin-4-il) amino) propil) -1, 4-oksazepan-5-një, 4-(3-((2-((2-(etinil-d) -4-(4-metilpiperazin-1-il) fenil) amino) -5-(trifluormetil) pirimidin-4-il) amino) propil) -1, 4-oksazepan -5-një, 4-(3-((2-((2-(etil-d5) -4-(4-metilpiperazin-1-il) fenil) amino) -5-(trifluormetil) pirimidin-4-il) amino) propil) -1, 4-oksazepan-5-një, 4-(3-((2-((4-(4-metilpiperazin-1-il) -2-(2, 2, 2-trifluoretil) fenil) amino) -5-(trifluormetil) pirimidin-4-il) amino) propil) -1, 4-oksazepan-5-një, 4-(3-((2-((2-(1, 1-difluoretil) -4-(4-metilpiperazin-1-il) fenil) amino) -5-(trifluormetil) pirimidin-4-il) amino) propil) -1, 4-oksazepan-5-një, 5-(4-metilpiperazin -1-il) -2-((4-((3-(5-okso-1, 4-oksazepan-4-il) propil) amino) -5-(trifluormetil) pirimidin-2-il) amino) benzonitril , 2-metil-2-(5-(4-metilpiperazin-1-il) -2-((4-((3-(5-okso-1, 4-oksazepan-4-il) propil) amino) - 5-(trifluormetil) pirimidin-2-il) amino) fenil) propanenitril, 2-(5-(4-metilpiperazin-1-il) -2-((4-((3-(5-okso-1, 4 -oksazepan-4-il) propil) amino) -5-(trifluormetil) pirimidin-2-il) amino) fenil) acetonitril, 4-(3 ((2-(((4-(4-metilpiperazin-1-il)) -2-(trifluormetil) fenil) amino) -5-(trifluormetil) pirimidin-4-il) amino) propil) -1, 4-oksazepan-5-një, 4-(3-((2-((2 -(difluormetil) -4-(4-metilpiperazin-1-il) fenil) amino) -5-(trifluormetil) pirimidin-4-il) amino) propil) -1, 4-oksazepan-5-një, 4-(3-((2-((2-brom-4-(4-metilpiperazin-1-il) fenil) amino) -5-(trifluormetil) pirimidin-4-il) amino) propil) -1, 4-oksazepan- 5-një, 4-(3-((2-((2-klor-4-(4-metilpiperazin-1-il) fenil) amino) -5-(trifluormetil) pirimidin-4-il) amino) propil) -1, 4-oksazepan-5-një, 4-(3-((2-((2-ciklopropil-4-(3-((dimetilamino) metil) azetidin-1-il) fenil) amino) -5- (trifluormetil) pirimidin-4-il) amino) propil) -1, 4-oksazepan-5-një, 1-(3-((2-((2-etil-4-(4-metilpiperazin-1-il) fenil) amino) -5-(trifluormetil) pirimidin-4-il) amino) propil) -3-metiltetrahidropirimidin-2(1H) -një, 1-(3-((2-((2-ciklopropil-4-(4-metilpiperazin-1-il)

fenil) amino) -5-(trifluormetil) pirimidin-4-il) amino) propil) -3-metiltetrahidropirimidin-2(1H) -një, 3-(3-((2-((2-etil-4-(4-metilpiperazin-1-il) fenil) amino) -5-(trifluormetil) pirimidin-4-il) amino) propil) -1, 3-oksazepan-2-një, 3-(3-((2-((2-ciklopropil-4-(4-metilpiperazin-1-il) fenil) amino) -5-(trifluormetil) pirimidin-4-il) amino) propil) -1, 3-oksazepan- 2-një, 1-(3-((2-((2-etil-4-(4-metilpiperazin-1-il) fenil) amino) -5-(trifluormetil) pirimidin-4-il) amino) propil) -4-metil-1, 4-diazepan-2-një, 1-(3-((2-((2-ciklopropil-4-(4-metilpiperazin-1-il) fenil) amino) -5-(trifluormetil) pirimidin-4-il) amino) propil) -4-metil-1, 4-diazepan-2-një, 4-(3-((2-((2-etil-4-(4-metilpiperazin-1- il) fenil) amino) -5-(trifluormetil) pirimidin-4-il) amino) propil) -1-metil-1, 4-diazepan-5-një, 4-(3-((2-((2-ciklopropil-4-(4-metilpiperazin-1-il) fenil) amino) -5-(trifluormetil) pirimidin-4-il) amino) propil) -1-metil-1, 4-diazepan-5-një, 1- (3-((2-((2-etil-4-(4-metilpiperazin-1-il) fenil) amino) -5-(trifluormetil) pirimidin-4-il) amino) propil) -3-metil-1 , 3-diazepan-2-një, 1-(3-((2-((2-ciklopropil-4-(4-metilpiperazin-1-il) fenil) amino) -5-(trifluormetil) pirimidin-4-il) amino) propil) -3-metil-1, 3-diazepan-2-një, 3-(3-((2-((2-ciklopropil-4-(4-metilpiperazin-1-il) fenil) amino) -5-(difluormetil) pirimidin-4-il) amino) propil) -1, 3-oksazinan-2-një, 3-(3-((5-(difluormetil) -2-((2-etil-4- ((1R, 5S) -8-metil-3, 8-diazabiciklo [3.2.1]oktan-3-il) fenil) amino) pirimidin-4-il) amino) propil) -1, 3-oksazinan-2- një, 3-(3-((2-((2-ciklopropil-4-((1R, 5S) -8-metil-3, 8-diazabiciklo[3.2.1]oktan-3-il) fenil) amino) -5-(difluormetil) pirimidin-4-il) amino) propil) -1, 3-oksazinan-2-një, 3-(3-((5-(difluormetil) -2-((2-etil-4-((1S, 4S) -5-metil-2, 5-diazabiciklo[2.2.1]heptan-2-il) fenil) amino) pirimidin-4-il) amino) propil) -1, 3-oksazinan-2- një, 3-(3-((5-(difluormetil) -2-((2-etil-4-((1R, 4R) -5-metil-2, 5-diazabiciklo[2.2.1]heptan-2- il) fenil) amino) pirimidin-4-il) amino) propil) -1, 3-oksazinan-2-një, (R) -3-(3-((5-(difluormetil) -2-((2- etil-4-(heksahidropirrol[1, 2-a]pirazin-2(1H) -il) fenil) amino) pirimidin-4-il) amino) propil) -1, 3-oksazinan-2-një, (S) -3-(3-((5-(difluormetil) -2-((2-etil-4-(heksahidropirrol[1, 2-a]pirazin-2(1H) -il) fenil) amino) pirimidin-4- il) amino) propil) -1, 3-oksazinan-2-një, 3-(3-((5-(difluormetil) -2-((2-etil-4-(piperazin-1-il) fenil) amino) pirimidin-4-il) amino) propil) -1, 3-oksazinan-2-një, 3-(3-((2-((2-ciklopropil-4-(piperazin-1-il) fenil) amino) -5-(difluormetil) pirimidin-4-il) amino) propil) -1, 3-oksazinan-2-një, 1-(3-((5-(difluormetil) -2-((2-etil-4-(4-metilpiperazin-1-il) fenil) amino) pirimidin-4-il) amino) propil) -3-metiltetrahidropirimidin-2(1H) -një, 1-(3 -((2-((2-ciklopropil-4-(4-metilpiperazin-1-il) fenil) amino) -5-(difluormetil) pirimidin-4-il) amino) propil) -3-metiltetrahidropirimidin-2(1H) -një, 4-(3-((5-(difluormetil) -2-((2-etil-4-(4-metilpiperazin-1-il) fenil) amino) pirimidin-4-il) amino) propil) -1, 4-oksazepan-3-një, 4-(3-((2-((2-ciklopropil-4-(4-metilpiperazin-1-il) fenil) amino) -5-(difluormetil) pirimidin-4 -il) amino) propil) -1, 4-oksazepan-3-një, 4-(3-((2-((2-ciklopropil-4-(4-metilpiperazin-1-il) fenil) amino) -5 -(difluormetil) pirimidin-4-il) amino) propil) -1, 4-oksazepan-5-një, 3-(3-((5-(difluormetil) -2-((2-etil-4-(4 -metilpiperazin-1-il) fenil) amino) pirimidin-4-il) amino) propil) -1, 3-oksazepan-2-një, 3-(3-((2-((2-ciklopropil-4-(4-metilpiperazin-1-il) fenil) amino) -5-(difluormetil) pirimidin-4-il) amino) propil) -1, 3-oksazepan-2-një, 1-(3-((5-(difluormetil) -2-((2-etil-4-(4-metilpiperazin-1-il) fenil) amino) pirimidin-4-il) amino) propil) -4-metil-1, 4-diazepan-2-një, 1-(3-((2-((2-ciklopropil-4-(4-metilpiperazin-1-il) fenil) amino) -5-(difluormetil) pirimidin-4-il) amino) propil) -4-metil -1, 4-diazepan-2-një, 4-(3-((5-(difluormetil) -2-((2-etil-4-(4-metilpiperazin-1-il) fenil) amino) pirimidin-4 -il) amino) propil) -1-metil-1, 4-diazepan-5-një, 4-(3-((2-((2-ciklopropil-4-(4-metilpiperazin-1-il) fenil) amino) -5-(difluormetil) pirimidin-4-il) amino) propil) -1-metil-1, 4-diazepan-5-një, 1-(3-((5-(difluormetil) -2-((2-etil-4-(4-metilpiperazin-1-il) fenil) amino) pirimidin-4-il) amino) propil) -3-metil-1, 3-diazepan-2-një, 1-(3-((2-((2-ciklopropil-4-(4-metilpiperazin-1-il)

fenil) amino) -5-(difluormetil) pirimidin-4-il) amino) propil) -3-metil-1, 3-diazepan -2-njëje, 2-((2-ciklopropil-4-(4-metilpiperazin-1-il) fenil) amino) -4-((3-(2-okso-1, 3-oksazinan-3-il) propil) amino) pirimidin-5-karbonitril, 2-((2-ciklopropil-4-((1R, 5S) -8-metil-3, 8-diazabiciklo[3.2.1]oktan-3-il) fenil) amino) -4-((3-(2-okso-1, 3-oksazinan-3-il) propil) amino) pirimidine-5-karbonitril, 2-((2-etil-4-((1R, 5S) - 8-metil-3, 8-diazabiciklo[3.2.1]oktan-3-il) fenil) amino) -4-((3-(2-okso-1, 3-oksazinan-3-il) propil) amino) pirimidin-5-karbonitril, 2-((2-etil-4-((1S, 4S) -5-metil-2, 5-diazabiciklo [2.2.1]heptan-2-il) fenil) amino) -4- ((3-(2-okso-1, 3-oksazinan-3-il) propil) amino) pirimidin-5-karbonitril, 2-((2-etil-4-((1R, 4R) -5-metil- 2, 5-diazabiciklo[2.2.1]heptan-2-il) fenil) amino) -4-((3-(2-okso-1, 3-oksazinan-3-il) propil) amino) pirimidine-5- karbonitril, (R) -2-((2-etil-4-(heksahidropirrol[1, 2-a]pirazin-2(1H) -il) fenil) amino) -4-((3-(2-okso- 1, 3-oksazinan-3-il) propil) amino) pirimidin-5-karbonitril, (S) -2-((2-etil-4-(heksahidropirrol[1, 2-a]pirazin-2(1H) - il) fenil) amino) -4-((3-(2-okso-1, 3-oksazinan-3-il) propil) amino) pirimidin-5-karbonitril, 2-((2-etil-4-(piperazin -1-il) fenil) amino) -4-((3-(2-okso-1, 3-oksazinan-3-il) propil) amino) pirimidine-5-karbonitril, 2-((2-ciklopropil-4 -(piperazin-1-il) fenil) amino) -4-((3-(2-okso-1, 3-oksazinan-3-il) propil) amino) pirimidine-5-karbonitril, 2-((2- etil-4-(4-metilpiperazin-1-il) fenil) amino) -4-((3-(3-metil-2-oksotetrahidropirimidin-1(2H) -il) propil) amino) pirimidine-5-karbonitril, 2-((2-ciklopropil-4-(4-metilpiperazin-1-il) fenil) amino) -4-((3-(3-metil-2-oksotetrahidropirimidin-1(2H) -il) propil) amino) pirimidine-5-karbonitril, 2-((2-etil-4-(4-metilpiperazin-1-il) fenil) amino) -4-((3-(3-okso-1, 4-oksazepan-4-il) propil) amino) pirimidine-5-karbonitril, 2-((2-ciklopropil-4-(4-metilpiperazin-1-il) fenil) amino) -4-((3-(3-okso-1, 4- oksazepan-4-il) propil) amino) pirimidin-5-karbonitril, 2-((2-ciklopropil-4-(4-metilpiperazin-1-il) fenil) amino) -4-((3-(5-okso -1, 4-oksazepan-4-il) propil) amino) pirimidin-5-karbonitril, 2-((2-etil-4-(4-metilpiperazin-1-il) fenil) amino) -4-((3 -(2-okso-1, 3-oksazepan-3-il) propil) amino) pirimidin-5-karbonitril, 2-((2-ciklopropil-4-(4-metilpiperazin-1-il) fenil) amino) - 4-((3-(2-okso-1, 3-oksazepan-3-il) propil) amino) pirimidin-5-karbonitril, 2-((2-ciklopropil-4-(4-metilpiperazin-1-il) fenil) amino) -4-((3-(4-metil-2-okso-1, 4-diazepan-1-il) propil) amino) pirimidine-5-karbonitril, 2-((2-etil-4- (4-metilpiperazin-1-il) fenil) amino) -4-((3-(4-metil-7-okso-1, 4-diazepan-1-il) propil) amino) pirimidin-5-karbonitril, 2 -((2-ciklopropil-4-(4-metilpiperazin-1-il) fenil) amino) -4-((3-(4-metil-7-okso-1, 4-diazepan-1-il) propil) amino) pirimidine-5-karbonitril, 2-((2-etil-4-(4-metilpiperazin-1-il) fenil) amino) -4-((3-(3-metil-2-okso-1, 3 -diazepan-1-il) propil) amino) pirimidin-5-karbonitril, 2-((2-ciklopropil-4-(4-metilpiperazin-1-il) fenil) amino) -4-((3-(3-metil-2-okso-1, 3-diazepan-1-il) propil) amino) pirimidine-5-karbonitril, 1-(3-((2-((2-ciklopropil-4-((1R, 5S) - 8-metil-3, 8-diazabiciklo[3.2.1]oktan-3-il) fenil) amino) -5-(trifluormetil) pirimidin-4-il) amino) propil) piperidin-2-një, 1-(3 -((2-((2-ciklopropil-4-((1R, 5S) -8-metil-3, 8-diazabiciklo [3.2.1]oktan-3-il) fenil) amino) -5-(difluormetil) pirimidin-4-il) amino) propil) piperidin-2-një, 3-(3-((2-((2-etil-4-((1R, 5S) -8-metil-3, 8 -diazabiciklo[3.2.1]oktan-3-il) fenil) amino) -5-(trifluormetil) pirimidin-4-il) amino) propil) -6, 6-dimetil-1, 3-oksazinan-2-një, 4-(3-((2-((2-ciklopropil-4-((1R, 5S) -8-metil-3, 8-diazabiciklo[3.2.1]oktan-3-il) fenil) amino) -5 -(trifluormetil) pirimidin-4-il) amino) propil) -1, 4-oksazepan-5-një, 4-(3-((2-((2-ciklopropil-4-(5-metil-2, 5 -diazabiciklo[2.2.1]heptan-2-il) fenil) amino) -5-(difluormetil) pirimidin-4-il) amino) propil) -1, 4-oksazepan-5-një, 4-(3-((5-(difluormetil) -2-((2-etil-4-(5-metil-2, 5-diazabiciklo[2.2.1]heptan-2-il) fenil) amino) pirimidin-4-il) amino) propil) -1, 4-oksazepan-5-një, 4-(3-((5-(difluormetil) -2-((2-etil-4-((1R, SS) -8-metil-3, 8 -diazabiciklo[3.2.1]oktan-3-il) fenil) amino) pirimidin-4-il) amino)

propil) -1, 4-oksazepan-3-një, 4-(3-((2-((2 -etil-4-((1R, 5S) -8-metil-3, 8-diazabiciklo [3.2.1]oktan-3-il) fenil) amino) -5-(trifluormetil) pirimidin-4-il) amino) propil) -1, 4-oksazepan-3-një, 4-(3-((5-(difluormetil) -2-((2-etil-4-(5-metil-2, 5-diazabiciklo[2.2.1]heptan-2-il) fenil) amino) pirimidin-4-il) amino) propil) -1, 4-oksazepan-3-një, 4-(3-((2-((2-etil-4-(5-metil-2, 5-diazabiciklo[2.2.1]heptan-2-il) fenil) amino) -5-(trifluormetil) pirimidin-4-il) amino) propil) -1, 4-oksazepan-3-një , 3-(3-((5-(difluormetil) -2-((2-etil-4-((1R, 5S) -8-metil-3, 8-diazabiciklo[3.2.1]oktan-3-il) fenil) amino) pirimidin-4-il) amino) propil) -1, 3-oksazepan-2-një, 3-(3-((2-((2-etil-4-((1R, 5S) - 8-metil-3, 8-diazabiciklo[3.2.1]oktan-3-il) fenil) amino) -5-(trifluormetil) pirimidin-4-il) amino) propil) -1, 3-oksazepan-2-një , 4-(3-((2-((2-etil-4-(4-metilpiperazin-1-il) fenil) amino) -5-(trifluormetil) pirimidin-4-il) amino) propil) -6, 6-dimetil-1, 4-oksazepan -5-një, 3-(3-((2-((2-etil-4-(4-metilpiperazin-1-il) fenil) amino) -5-(trifluormetil) pirimidin-4-il) amino) propil) -6, 6-dimetil-1, 3-oksazinan-2-një, 4-(3-((2-((2-etil-4-((1R, 5S)) -8-metil-3, 8-diazabiciklo[3.2.1] oktan-3-il) fenil) amino) -5-(trifluormetil) pirimidin-4-il) amino) propil) -2, 2-dimetil-1, 4-oksazepan-3-një, 4-(3-((2-((2-etil-4-(4-metilpiperazin-1-il) fenil) amino) -5-(trifluormetil) pirimidin-4-il) amino) propil) -2, 2-dimetil-1, 4-oksazepan-3-një, 4-(3-((5-(difluormetil) -2-((2-etil-4-(4-metilpiperazin-1 -il) fenil) amino) pirimidin-4-il) amino) propil) -6, 6-dimetil-1, 4-oksazepan-5-një, 8-(3-((2-((2-etil-4 -(4 metilpiperazin-1-il) fenil) amino) -5-(trifluormetil) pirimidin-4-il) amino) propil) -5-oksa-8-azaspiro[2.6]nonan-9-një, 4-(3-((2-((4-(1, 4-diazabiciklo[3.2.1]oktan-4-il) -2-etilfenil) amino) -5-(trifluormetil) pirimidin-4-il) amino) propil) -1, 4-oksazepan-5-një, 4-(3-((2-((2-etil-4-((1R, 5S) -8-metil-3, 8-diazabiciklo[3.2.1]oktan -3-il) fenil) amino) -5-(trifluormetil) pirimidin-4-il) amino) propil) -6, 6-dimetil-1, 4-oksazepan-5-një, 4-(3-((5 -(difluormetil) -2-((2-etil-4-((1R, 5S) -8-metil-3, 8-diazabiciklo[3.2.1]oktan-3-il) fenil) amino) pirimidin-4-il) amino) propil) -6, 6-dimetil-1, 4-oksazepan-5-një, 4-(3-((2-((4-(1, 4-diazabiciklo[3.2.1]oktan-4 -il) -2-etilfenil) amino) -5-(trifluormetil) pirimidin-4-il) amino) propil) -6, 6-dimetil-1, 4-oksazepan-5-një, 4-(3-((2-((4-(1, 4-diazabiciklo[3.2.1]oktan-4-il) -2-etilfenil) amino) -5-(difluormetil) pirimidin-4-il) amino) propil) -6, 6 -dimetil-1, 4-oksazepan-5-një, 1-(3-((2-((2-etil-4-(4-metilpiperazin-1-il) fenil) amino) -5-(trifluormetil) pirimidin -4-il) amino) propil) azetidin-2-një, 1-(3-((2-((2-etil-4-(4-metilpiperazin-1-il) fenil) amino) -5-(trifluormetil) pirimidin-4-il) amino) propil) -3, 3-dimetilazetidin-2-një, 1-(3-((2-((4-(1, 4-diazabiciklo [3.2.1]oktan-4- il) -2-etilfenil) amino) -5-(trifluormetil) pirimidin-4-il) amino) propil) azetidin-2-një, 1-(3-((2-((2-etil-4-((1R, 5S) -8-metil-3, 8-diazabiciklo[3.2.1]oktan-3-il) fenil) amino) -5-(trifluormetil) pirimidin-4-il) amino) propil) azetidin-2-një , 1-(3-((2-((2-etil-4-((1R, 5S) -8-metil-3, 8-diazabiciklo[3.2.1]oktan-3-il) fenil) amino) - 5-(trifluormetil) pirimidin-4-il) amino) propil) -3, 3-dimetilazetidin-2-një, 1-(3-((2-((4-(1, 4-diazabiciklo[3.2.1] oktan-4-il) -2-etilfenil) amino) -5-(trifluormetil) pirimidin-4-il) amino) propil) -3, 3-dimetilazetidin-2-një, 1-(3-((2-((2-etil-4-(heksahidropirrol[1, 2-a]pirazin-2(1H) -il) fenil) amino) -5-(trifluormetil) pirimidin-4-il) amino) propil) azetidin-2-një , 1-(3-((2-((2-etil-4-(heksahidropirrol[1, 2-a]pirazin-2(1H) -il) fenil) amino) -5-(trifluormetil) pirimidin-4- il) amino) propil) -3, 3-dimetilazetidin-2-një, 1-(3-((2-((2-etil-4-(5-metil-2, 5-diazabiciklo[2.2.1]heptan -2-il) fenil) amino) -5-(trifluormetil) pirimidin-4-il) amino) propil) azetidin-2-një, 1-(3-((2-((2-etil-4-(5 -metil-2, 5-diazabiciklo[2.2.1]heptan-2-il) fenil) amino) -5-(trifluormetil) pirimidin-4-il) amino) propil) -3, 3-dimetilazetidin-2-një, 1-(3-((2-((2-etil-4-(5-metil-2, 5-diazabiciklo[2.2.1]heptan-2-il) fenil) amino) -5-(trifluormetil) pirimidin- 4-il) amino) propil) pirrolidin-2-një, 4-(3-((2-((4-(3-(dietilamino) propil) -2-etilfenil) amino) -5-

(trifluormetil) pirimidin- 4-il) amino) propil) -1, 4-oksazepan-5-një, 4-(3-((2-((2-ciklopropil-4-(3-morfolinopropil) fenil) amino) -5-(trifluormetil) pirimidin-4-il) amino) propil) -1, 4-oksazepan-3-një, 3-(3-((2-((2-etil-4- (2-(pirrolidin-1-il) etil) fenil) amino) -5-(trifluormetil) pirimidin-4-il) amino) propil) -1, 3-oksazinan-2-një, 3-(3-((2-((2-ciklopropil-4-((dimetilamino) metil) fenil) amino) -5-(trifluormetil) pirimidin-4-il) amino) propil) -1, 3-oksazinan-2-një, 3-(3-((2-((2-ciklopropil-4-(4-metilpiperazine-1-karbonil) fenil) amino) -5-(trifluormetil) pirimidin-4-il) amino) propil) -1, 3-oksazinan- 2-një, 3-metoksi-N-(1-metilpiperidin-4-il) -4-((4-((3-(5-okso-1, 4-oksazepan-4-il) propil) amino) -5-(trifluormetil) pirimidin-2-il) amino) benzamid, 1-(3-((2-((2-ciklopropil-4-(morfolinometil) fenil) amino) -5-(trifluormetil) pirimidin-4-il) amino) propil) piperidin-2-një, 1-(3-((2-((2-etil-4-(2-(pirrolidin-1-il) propan-2-il) fenil) amino) -5 -(trifluormetil) pirimidin-4-il) amino) propil) piperidin-2-një, 4-(3-((2-((2-etil-4-(2-(4-metilpiperazin-1-il) -2-oksoetil) fenil) amino) -5-(trifluormetil) pirimidin-4-il) amino) propil) -1, 4-oksazepan-5-një, 4-(3-((2-((4-(4) -((dimetilamino) metil) piperidin-1-il) -2-etilfenil) amino) -5-(trifluormetil) pirimidin-4-il) amino) propil) -1, 4-oksazepan-5-një, 4-(3-((2-((4-(3, 3-dimetilpiperazin-1-il) -2-etilfenil) amino) -5-(trifluormetil) pirimidin-4-il) amino) propil) -1, 4-oksazepan -3-një, 4-(3-((2-((2-etil-4-(3, 3, 5, 5-tetrametilpiperazin-1-il) fenil) amino) -5-(trifluormetil) pirimidin-4 -il) amino) propil) -1, 4-oksazepan-3-një, 4-(3-((2-((2-ciklopropil-4-(3, 4, 5-trimetilpiperazin-1-il) fenil) amino) -5-(trifluormetil) pirimidin-4-il) amino) propil) -1, 4-oksazepan-5-një, 4-(3-((2-((2-etil-4-(3, 3 , 4-trimetilpiperazin-1-il) fenil) amino) -5-(trifluormetil) pirimidin-4-il) amino) propil) -1, 4-oksazepan-3-një, 4-(3-((2-((2-etil-4-(3, 3, 4, 5, 5-pentametilpiperazin-1-il) fenil) amino) -5-(trifluormetil) pirimidin-4-il) amino) propil) -1, 4-oksazepan -3-një, 1-(3-((2-((2-klor-4-(3, 4-dimetilpiperazin-1-il) fenil) amino) -5-(trifluormetil) pirimidin-4-il) amino) propil) azepan-2-një, 3-(3-((2-((4-(heksahidropirrol[1, 2-a]pirazin-2(1H) -il) fenil) amino) -5-(trifluormetil) piridin-4-il) amino) propil) -1, 3-oksazepan-2-një, 4-(3-((2-((4-(heksahidropirrol[1, 2-a]pirazin-2(1H) - il) fenil) amino) -5-(trifluormetil) piridin-4-il) amino) propil) -1, 4-oksazepan-3-një, 4-(3-((2-((4-(oktahidro-2H -pirido[1, 2-a]pirazin-2-il) fenil) amino) -5-(trifluormetil) piridin-4-il) amino) propil) -1, 4-oksazepan-3-një, 3-(3 -((2-((4-(4-metilpiperazin-1-il) fenil) amino) -5-(trifluormetil) piridin-4-il) amino) propil) -1, 3-oksazepan-2-një, 4 -(3-((2-((4-(4-metilpiperazin-1-il) fenil) amino) -5-(trifluormetil) piridin-4-il) amino) propil) -1, 4-oksazepan-3- një, 4-(3-((2-((4-(5-metil-2, 5-diazabiciklo[2.2.1heptan-2-il) fenil) amino) -5-(trifluormetil) piridin-4-il) amino) propil) -1, 4-oksazepan-5-një, 3-(3-((2-((2-brom-4-(4-metilpiperazin-1-il) fenil) amino) -5-(trifluormetil) piridin-4-il) amino) propil) -1, 3-oksazepan-2-një, 4-(3-((2-((2-metil-4-(4-metilpiperazin-1-il) fenil) amino) -5-(trifluormetil) piridin-4-il) amino) propil) -1, 4-oksazepan-3-një, 4-(3-((2-((6-(5-metil-2, 5 -diazabiciklo[2.2.1]heptan-2-il) piridin-3-il) amino) -5-(trifluormetil) piridin-4-il) amino) propil) -1, 4-oksazepan-5-një, 1- (3-((2-((4-((1R, 5S) -8-metil-3, 8-diazabiciklo[3.2.1]oktan-3-il) fenil) amino) -5-(trifluormetil) piridin- 4-il) amino) propil) azepan-2-një, 4-(3-((2-((4-(4-metilpiperazin-1-il) -2-(trifluormetil) fenil) amino) -5-(trifluormetil) piridin-4-il) amino) propil) -1, 4-oksazepan-5-një, 4-(3-((2-((2-metil-4-(4-(metilsulfonil) piperazin-1- il) fenil) amino) -5-(trifluormetil) piridin-4-il) amino) propil) -1, 4-oksazepan-5-një, 3-(3-((2-((2-etil-4- (4-metilpiperazinë-1-karbonil) fenil) amino) -5-(trifluormetil) pirimidin-4-il) amino) propil) -1, 3-oksazinan-2-një, 1-(3-((2-((2-ciklopropil-4-(morfolinometil) fenil) amino) -5-(trifluormetil) piridin-4-il) amino) propil) piperidin-2-një, 3-(3-((2-((2-etil) -4-(2-(pirrolidin-1-il) etil) fenil) amino) -5-(trifluormetil) piridin-4-il) amino) propil) -1, 3-oksazinan-2-një, 3-(3 -((2-((2-fluor-4-(3-

morfolinopropil) fenil) amino) -5-(trifluormetil) piridin-4-il) amino) propil) -1, 3-oksazinan-2-një, 1 -(3-((2-((2-ciklopropil-4-((1, 1-dioksidotiomorfolino) metil) fenil) amino) -5-(trifluormetil) piridin-4-il) amino) propil) piperidin-2- një, 3-(3-((2-((4-(3-(dietilamino) propil) -2-(trifluormetil) fenil) amino) -5-(trifluormetil) piridin-4-il) amino) propil) - 1, 3-oksazinan-2-një, 4-(3-((2-((2-klor-4-(3, 4-dimetilpiperazin-1-il) fenil) amino) -5-(trifluormetil) piridin- 4-il) amino) propil) -1, 4-oksazepan-5-një, 4-(3-((2-((2-metil-4-((1R, 5S) -8-metil-3, 8 -diazabiciklo[3.2.1]oktan-3-il) fenil) amino) -5-(trifluormetil) pirimidin-4-il) amino) propil) -1, 4-oksazepan-5-një, 4-(3-((2-((2-klor-4-((1R, 5S) -8-metil-3, 8-diazabiciklo[3.2.1]oktan-3-il) fenil) amino) -5-(trifluormetil) pirimidin- 4-il) amino) propil) -1, 4-oksazepan-5-një, 4-(3-((2-((2-metil-4-((1S, 4S) -5-metil-2, 5 -diazabiciklo[2.2.1] heptan-2-il) fenil) amino) -5-(trifluormetil) pirimidin-4-il) amino) propil) -1, 4-oksazepan-5-një, 4-(3-((2-((2-klor-4-((1S, 4S) -5-metil-2, 5-diazabiciklo[2.2.1]heptan-2-il) fenil) amino) -5-(trifluormetil) pirimidin-4-il) amino) propil) -1, 4-oksazepan-5-një, 4-(3-((2-((2-metil-4-((1R, 4R) -5-metil-2, 5-diazabiciklo[2.2.1] heptan-2-il) fenil) amino) -5-(trifluormetil) pirimidin-4 -il) amino) propil) -1, 4-oksazepan-5-një, 4-(3-((2-((2-klor-4-((1R, 4R) -5-metil-2, 5- diazabiciklo[2.2.1]heptan-2-il) fenil) amino) -5-(trifluormetil) pirimidin-4-il) amino) propil) -1, 4-oksazepan-5-një, 3-(3-((2-((2-klor-4-(4-metilpiperazin-1-il) fenil) amino) -5-(trifluormetil) pirimidin-4-il) amino) propil) -1, 3-oksazinan-2-një, 3-(3-((2-((2-klor-4-((1R, 5S) -8-metil-3, 8-diazabiciklo[3.2.1]oktan-3-il) fenil) amino) -5 -(trifluormetil) pirimidin-4-il) amino) propil) -1, 3-oksazinan-2-një, 3-(3-((2-((2-metil-4-((1S, 4S) -5 -metil-2, 5-diazabiciklo[2.2.1]heptan-2-il) fenil) amino) -5-(trifluormetil) pirimidin-4-il) amino) propil) -1, 3-oksazinan-2-një, 3-(3-((2-((2-klor-4-((1S, 4S) -5-metil-2, 5-diazabiciklo[2.2.1]heptan-2-il) fenil) amino) -5 -(trifluormetil) pirimidin-4-il) amino) propil) -1, 3-oksazinan-2-një, 3-(3-((2-((2-metil-4-((1R, 4R) -5 -metil-2, 5-diazabiciklo[2.2.1]heptan-2-il) fenil) amino) -5-(trifluormetil) pirimidin-4-il) amino) propil) -1, 3-oksazinan-2-një, 3-(3-((2-((2-klor-4-((1R, 4R) -5-metil-2, 5-diazabiciklo[2.2.1]heptan-2-il) fenil) amino) -5 -(trifluormetil) pirimidin-4-il) amino) propil) -1, 3-oksazinan-2-një, 4-(3-((2-((2-metil-4-(4-metilpiperazin-1-il) fenil) amino) -5-(trifluormetil) pirimidin-4-il) amino) propil) -1, 4-oksazepan-3-një, 4-(3-((2-((2-klor-4-(4-metilpiperazin-1-il) fenil) amino) -5-(trifluormetil) pirimidin-4-il) amino) propil) -1, 4-oksazepan-3-një, 4-(3-((2-((2-metil-4-((1R, 5S) -8-metil-3, 8-diazabiciklo [3.2.1]oktan-3-il) fenil) amino) -5-(trifluormetil) pirimidin-4-il) amino) propil) -1, 4-oksazepan-3-një, 4-(3-((2-((2-klor-4-((1R, 5S) -8-metil-3, 8-diazabiciklo[3.2. 1]oktan-3-il) fenil) amino) -5-(trifluormetil) pirimidin-4-il) amino) propil) -1, 4-oksazepan-3-një, 4-(3-((2-((4-(4-metilpiperazin-1-il) -2-(trifluormetoksi) fenil) amino) -5-(trifluormetil) pirimidin-4-il) amino) propil) -1, 4-oksazepan-5-një, 4- (3-((2-((2-(difluormetoksi) -4-(4-metilpiperazin-1-il) fenil) amino) -5-(trifluormetil) pirimidin-4-il) amino) propil) -1, 4 -oksazepan-5-një, 3-(3-((2-((2-ciklopropil-4-(4-metilpiperazin-1-il) fenil) amino) -5-(trifluormetil) pirimidin-4-il) amino) propil) -6, 6-dimetil-1, 3-oksazinan-2-një, 4-(3-((2-((4-((1R, 5S) -3, 8-diazabiciklo[3.2.1] oktan-3-il) -2-etilfenil) amino) -5-(trifluormetil) pirimidin-4-il) amino) propil) -1, 4-oksazepan-5-një, 1-(3-((2-((2-ciklopropil-4-(3-((dimetilamino) metil) azetidin-1-il) fenil) amino) -5-(trifluormetil) pirimidin-4-il) amino) propil) piperidin-2-një, 4- (3-((2-((4-(3-((dimetilamino) metil) azetidin-1-il) -2-etilfenil) amino) -5-(trifluormetil) pirimidin-4-il) amino) propil) - 1, 4-oksazepan-5-një, 4-(3-((2-((4-(4-metilpiperazin-1-il) fenil) amino) -5-(trifluormetil) pirimidin-4-il) amino) propil) -1, 4-oksazepan-5-një, dhe kripëra, enantiomerë, stereoizomerë dhe tautomerë farmaceutikisht të pranueshëm të tyre.

9.Përbërësi sipas pretendimit 1 i përzgjedhur nga grupi i përbërë nga:

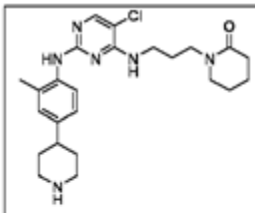

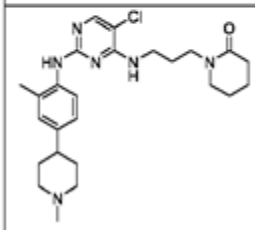

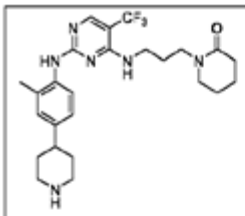
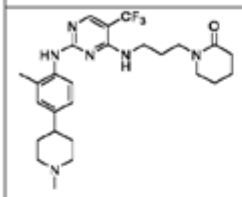
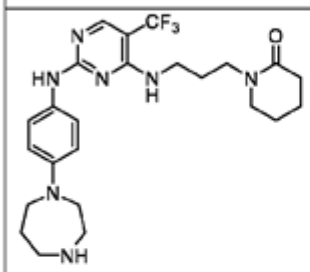
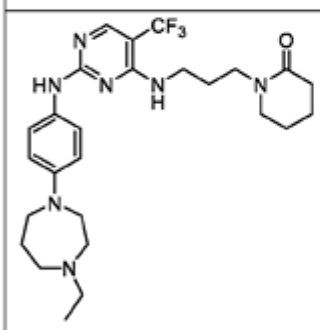
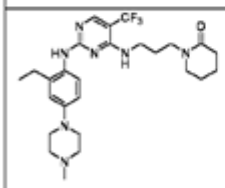
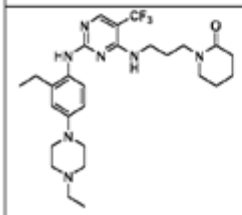

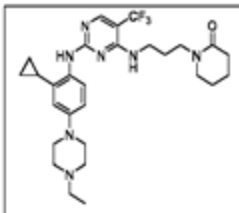
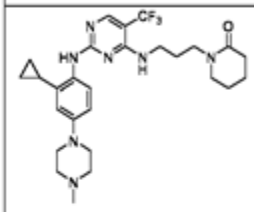
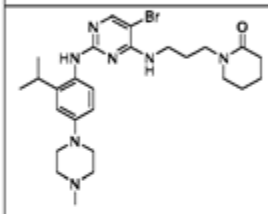
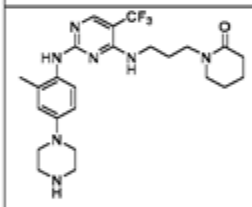
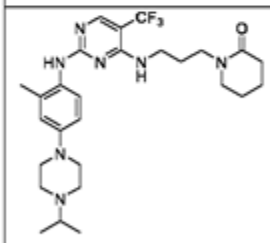
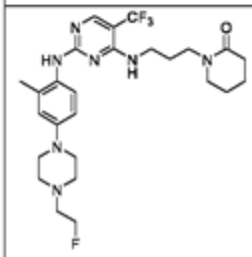

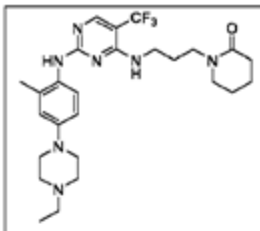

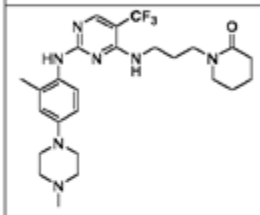

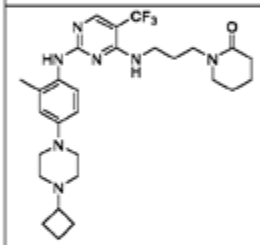

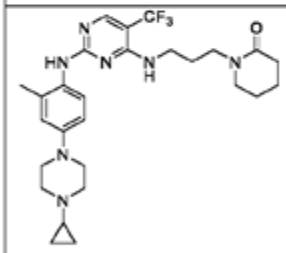

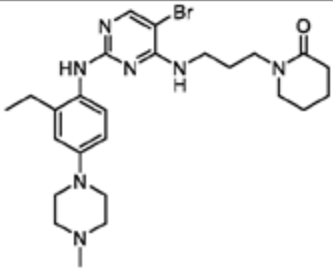

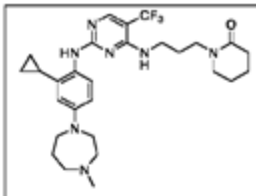
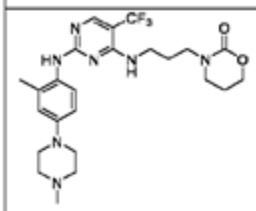
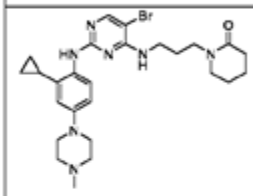
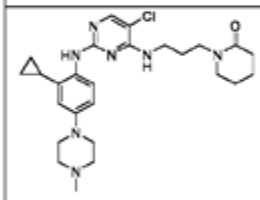
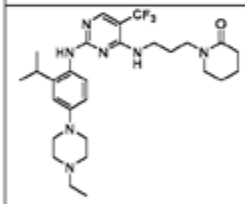
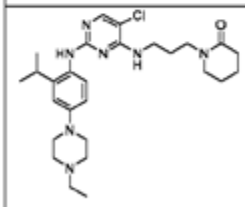
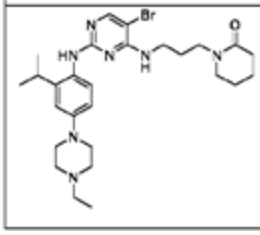

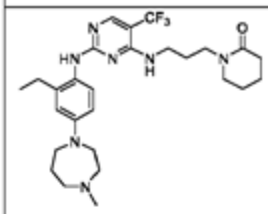
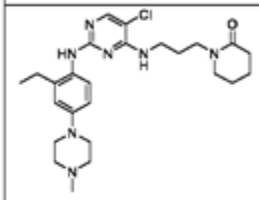
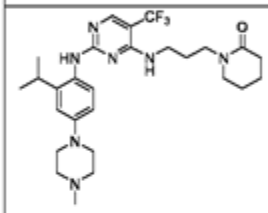
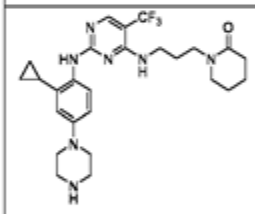
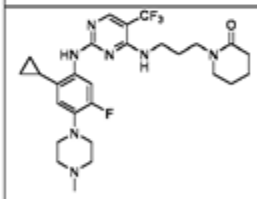
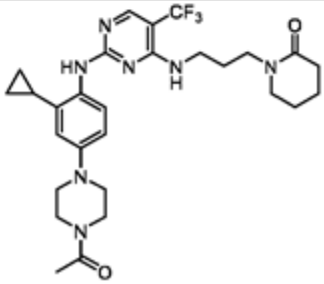

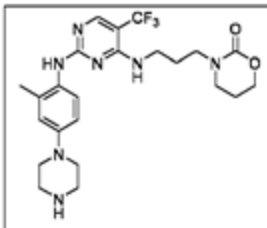
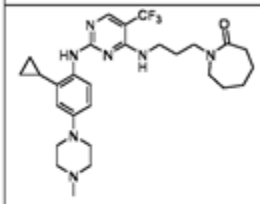
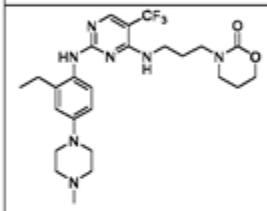
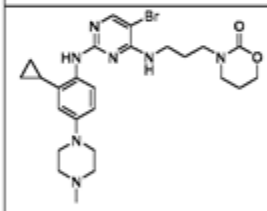
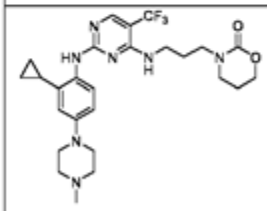
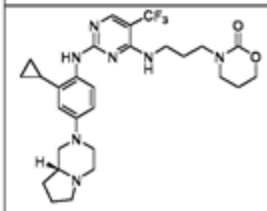

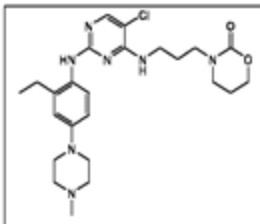
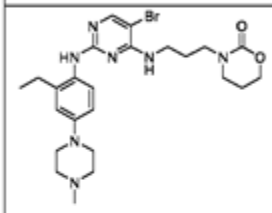
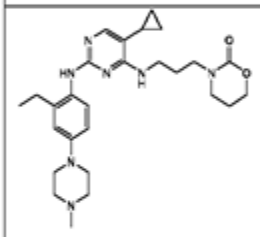
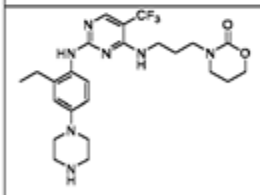
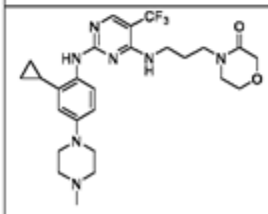

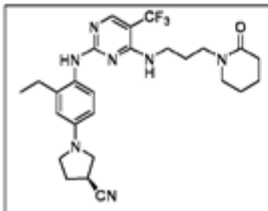
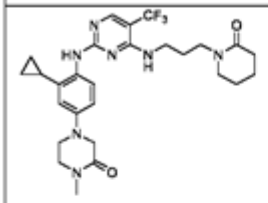
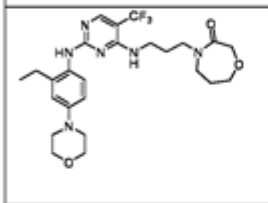
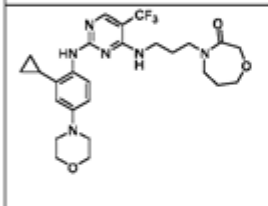
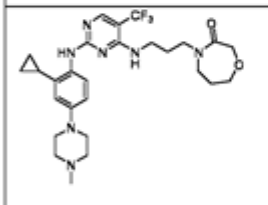
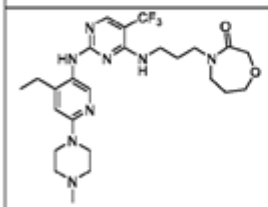
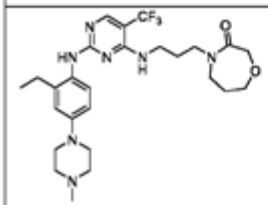

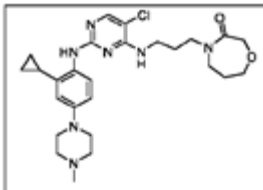
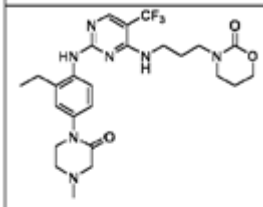
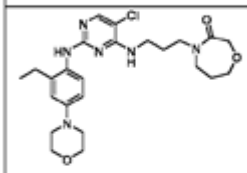
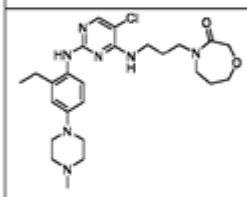
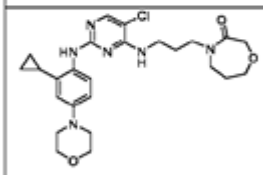
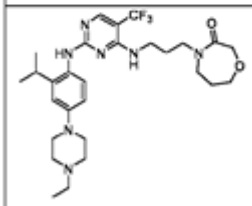
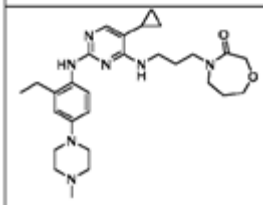

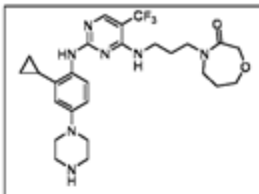
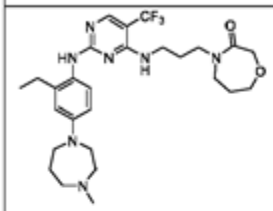
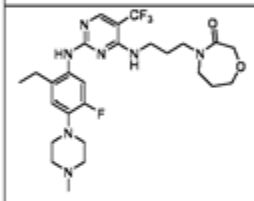
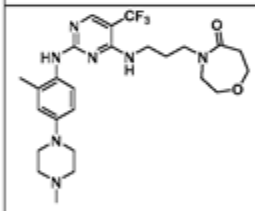
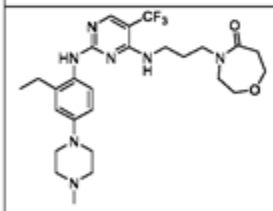
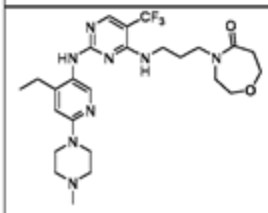

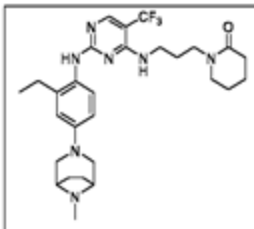
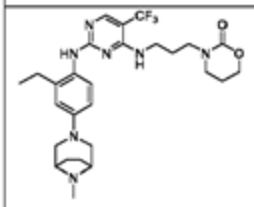
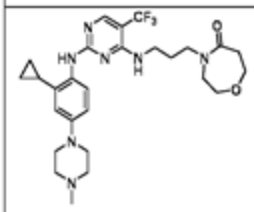
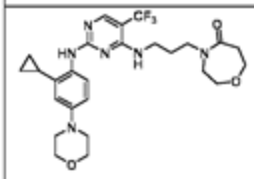
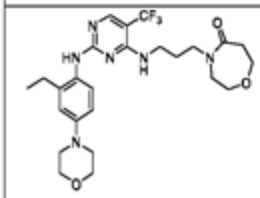
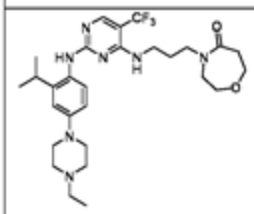
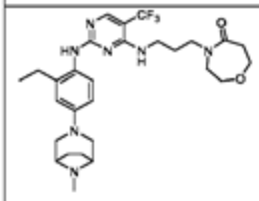

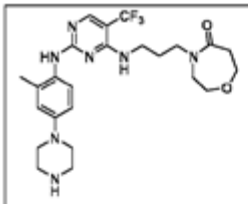	
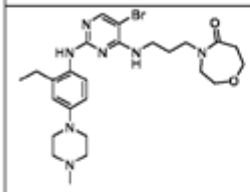	
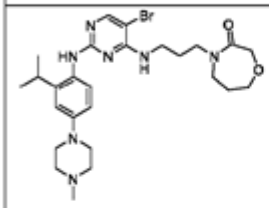	
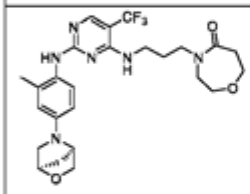	
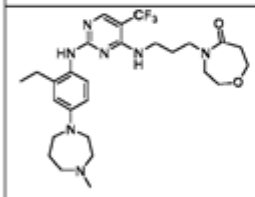	
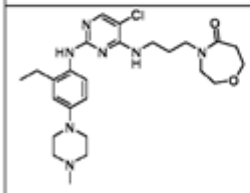	
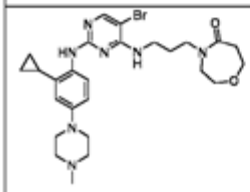	

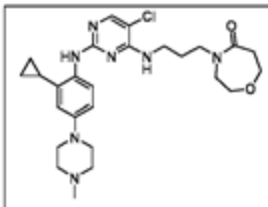
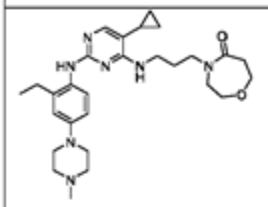
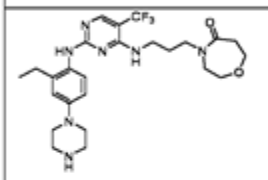
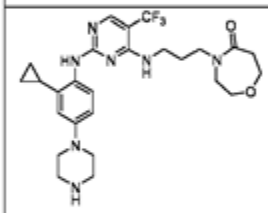
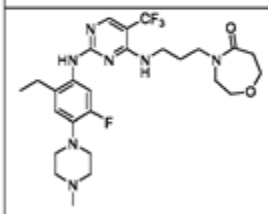
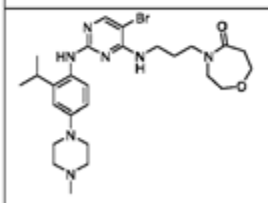
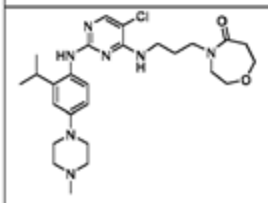

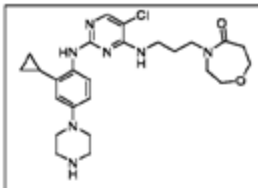
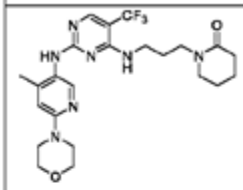
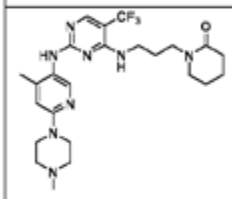
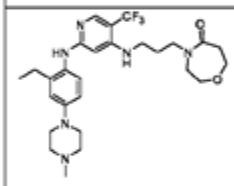
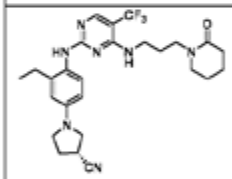
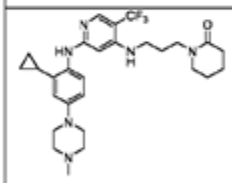
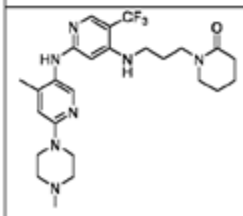

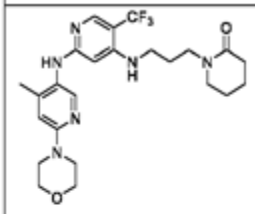
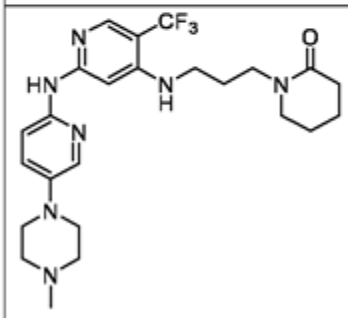
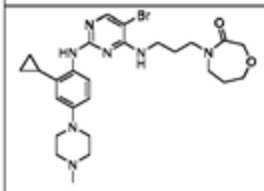
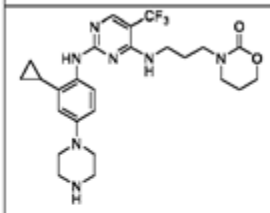
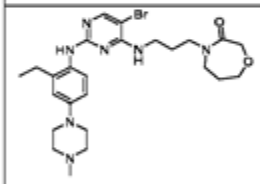
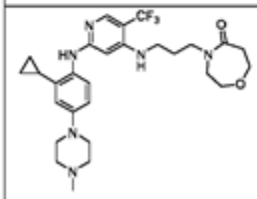

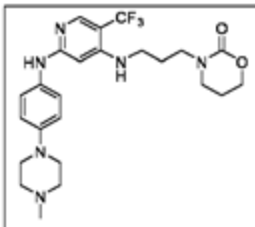
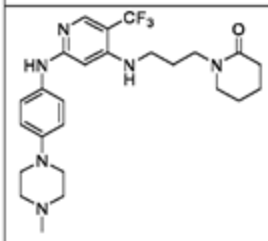
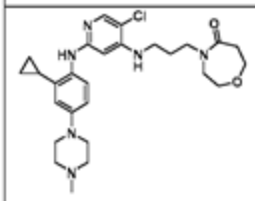
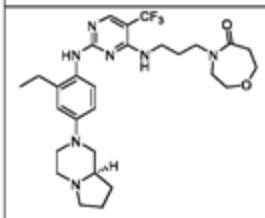
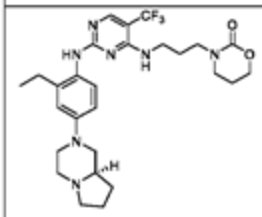
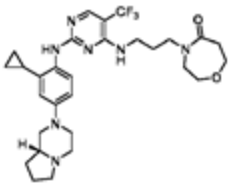

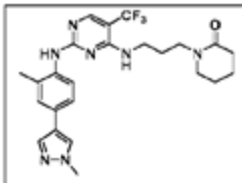
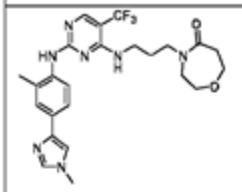
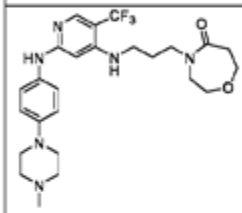
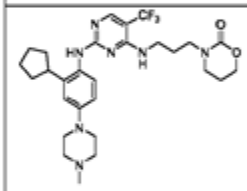
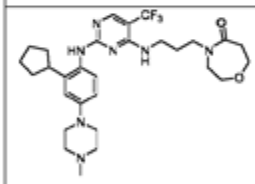
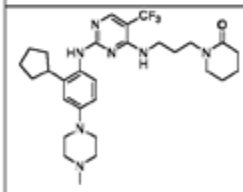
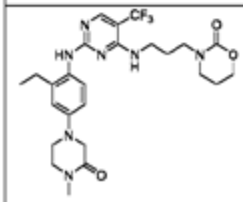

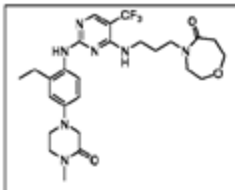
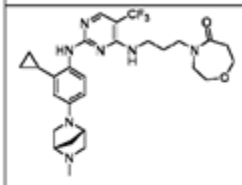
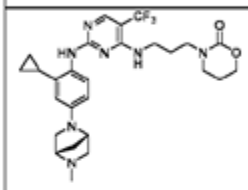
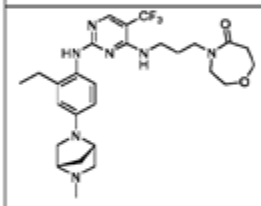
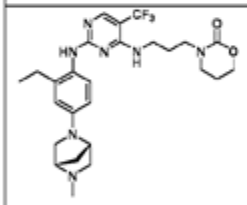
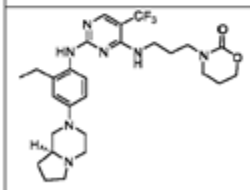
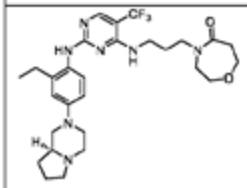

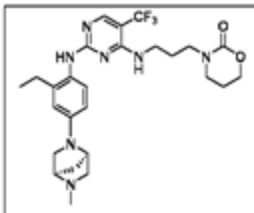
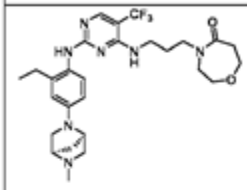
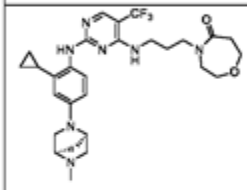
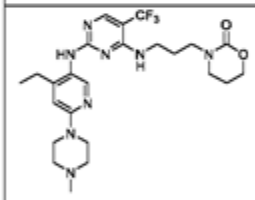
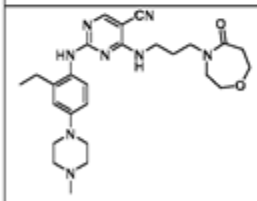
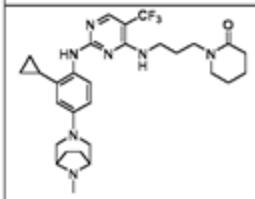

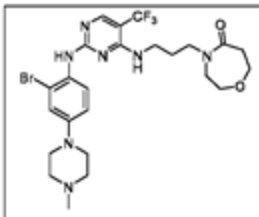
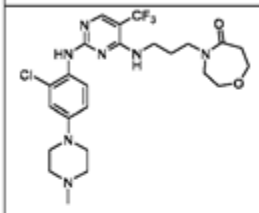
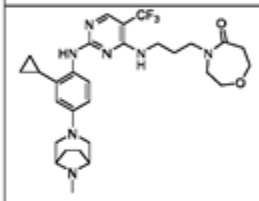
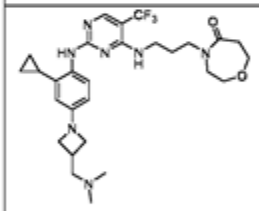
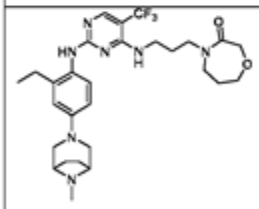
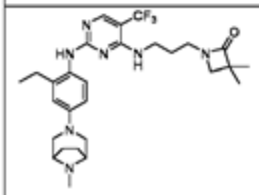

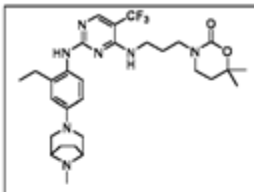
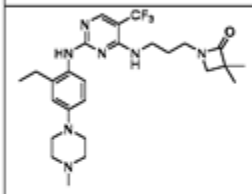
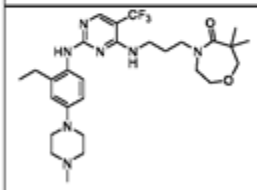
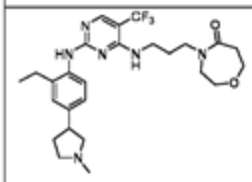
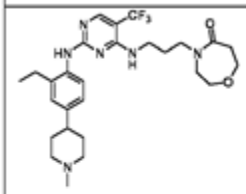
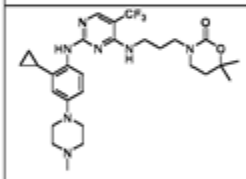
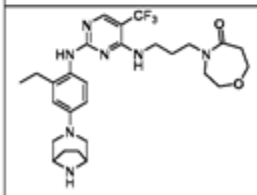

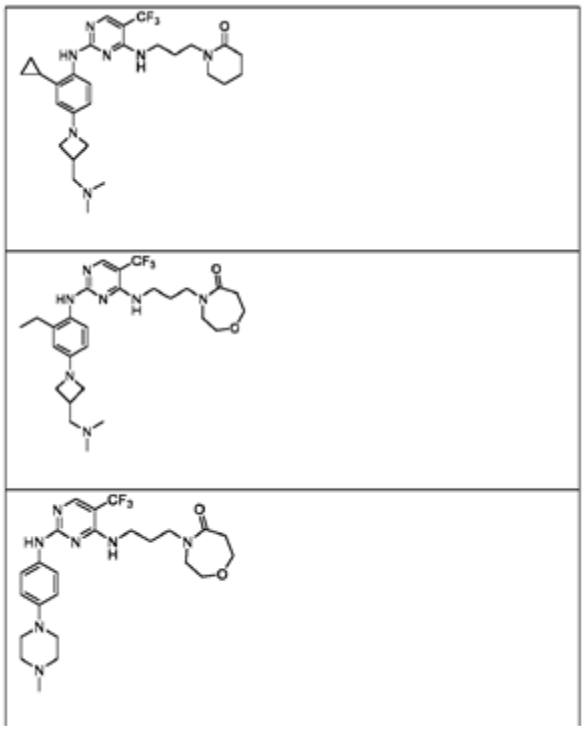

dhe kripëra farmaceutikisht të pranueshme të tyre,
për shembull kur përbërrësi përfaqësohet nga:
(i)

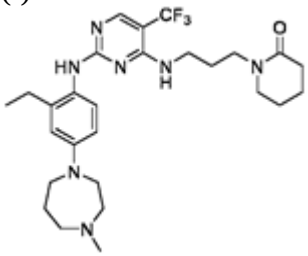

ose një kripë farmaceutikisht e pranueshme e tij;
(ii)

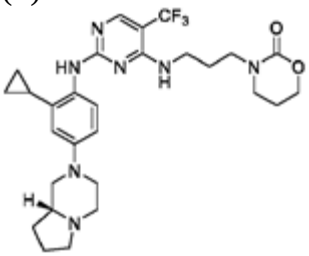

ose një kripë farmaceutikisht e pranueshme e tij; ose
(iii)

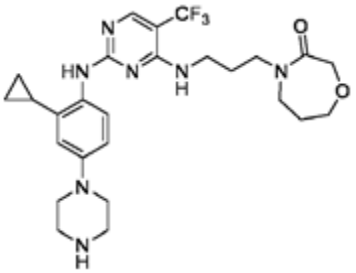

ose një kripë farmaceutikisht e pranueshme e tij.

10.Një përbërje farmaceutike që përmban një përbërës sipas cilitdo prej pretendimeve 1-9, një eksipient farmaceutikisht të pranueshëm dhe jodetyrimisht një ose më shumë agjentë terapeutikë shtesë.

11.Përbërja farmaceutike sipas pretendimit 10, ku është i pranishëm një agjent terapeutik shtesë dhe ai është (i) një frenues rruge MAPKAP, për shembull një frenues MEK, siç është një frenues MEK i përzgjedhur nga grupi i përbërë nga trametinib, selumetinib, cobimetinib, binimetinib dhe kripërat farmaceutikisht të pranueshme të tyre; një frenues ERK, siç është një frenues ERK i përzgjedhur nga grupi i përbërë nga ulixertinib, SCH772984, LY3214996, ravoksertinib, VX-11e, dhe kripërat farmaceutikisht të pranueshme të tyre; një frenues RAF, siç është një frenues RAF i përzgjedhur nga grupi i përbërë nga LY3009120, LXH254, RAF709, dabrafenib, vemurafenib, dhe kripërat farmaceutikisht të pranueshme të tyre; ose një frenues Ras, siç është një frenues Ras i përzgjedhur nga grupi i përbërë nga AMG-510, MRTX849, dhe kripërat farmaceutikisht të pranueshme të tyre; ose (ii) një agjent kimioterapeutik, siç është një agjent kimioterapeutik i përzgjedhur nga grupi i përbërë nga agjentë anti-tubulinë, vinorelbinë, agjentë alkilues të ADN-së, agjentë ndërhyrës të ADN-së, 5-fluoruracil, kapecitabinë, citarabinë, decitabinë, 5- gemcitabinë dhe metotreksat.

12.Një përbërës sipas cilitdo prej pretendimeve 1-9 për përdorim në mjekimin e një çrregullimi në një pacient që ka nevojë për të.

13.Një përbërës sipas cilitdo prej pretendimeve 1-9 për përdorim në një metodë të mjekimi të një kanceri në një pacient që ka nevojë për të, që përfshin dhënien pacientit të një sasie terapeutikisht efektive të përbërësit.

14.Përbërësi për përdorim sipas pretendimit 13, ku kanceri përzgjidhet nga grupi i përbërë nga tumoret stromale gastrointestinale, kanceri i ezofagut, kanceri i stomakut, melanomat, gliomat, glioblastomat, kanceri i vezores, kanceri i fshikëzës, kanceri i pankreasit, kanceri i prostatës, kanceri i mushkërive, kanceret e gjirit, kanceret e veshkave, kanceret e mëlçisë, osteosarkoma, mielomat e shumëfishta, karcinomat e qafës së mitrës, kanceret metastatike në kocka, karcinoma papilare e tiroides, kanceri i mushkërive me qeliza jo të vogla dhe kanceret kolorektal.

15.Përbërësi për përdorim sipas pretendimit 13 ose pretendimit 14, ku metoda përfshin më tej dhënien te pacienti të një ose më shumë agjentëve terapeutikë shtesë, për shembull kur agjenti terapeutik shtesë është (i) një frenues rruge MAPKAP, për shembull një frenues MEK, siç është një frenues MEK i përzgjedhur nga grupi i përbërë nga trametinib, selumetinib, cobimetinib, binimetinib, dhe kripërat farmaceutikisht të pranueshme të tyre; një frenues ERK, siç është një frenues ERK i përzgjedhur nga grupi i përbërë nga ulixertinib, SCH772984, LY3214996, ravoksertinib, VX-11e, dhe kripërat farmaceutikisht të pranueshme të tyre; një frenues RAF, siç është një frenues RAF i përzgjedhur nga grupi i përbërë nga LY3009120, LXH254, RAF709, dabrafenib, vemurafenib, dhe kripërat

farmaceutikisht të pranueshme të tyre; ose një frenues Ras, siç është një frenues Ras i përzgjedhur nga grupi i përbërë nga AMG-510, MRTX849, dhe kripërat farmaceutikisht të pranueshme të tyre; ose (ii) një agjent kimioterapeutik, siç është një agjent kimioterapeutik i përzgjedhur nga grupi i përbërë nga agjentë anti-tubulinë, vinorelbinë, agjentë alkilues të ADN-së, agjentë ndërhyrës të ADN-së, 5-fluoruracil, kapecitabinë, citarabinë, decitabinë, 5- gemcitabinë dhe metotreksat.

---

(11) **11931**
(97) EP3135286/ 06.09.2023
(96) 16181339.9/ 20.07.2011
(22) 15.11.2023
(21) AL/P/2023/583
(54) **METODAT E PËRDORIMIT TË DERIVATEVE TË AMIDEVE CIKLIKE PËR TRAJTIMIN E SKIZOFRENISË DHE SIMPTOMAT E TYRE**
15.02.2024
(30) US 366075 P 20/07/2010
(71) Minerva Neurosciences, Inc./ 1500 District Avenue, Burlington, MA 01803 / US,

(72) Remy, Henri LUTHRINGER/1 bis rue du Tir, 1204 Geneva / CH, ; Lorenzo PELLEGRINI/1418 Ridgewood Lane, Newton, PA Pennsylvania 18940 / US, ; Argeris KARABELAS/461 Court Street, Portsmouth, NH New Hampshire 03801 / US, ,
(74) Krenar Loloçi
Zef Jubani, nd. 15, h. 15, ap. 26, njësia administrativenr. 5, njësia bashkiake nr. 5, 1019, Tiranë
(57)1. Një përbërje, ose një kripë, hidrat ose tretësirë e saj farmaceutikisht e pranueshme, për përdorim në trajtimin e të paktën një simptome negative të skizofrenisë në një subjekt skizofren që ka nevojë për të nga një metodë që përfshin administrimin e një sasie terapeutike efektive të përbërjes, kripës, hidratit ose tretësirës te subjekti, ku përbërja është zgjedhur nga grupi i përbërë nga një përbërje e formulës (II) , dhe një përbërje e formulës (III) ,
2.Përbërja për përdorim sipas pretendimit 1, ku simptoma negative është zgjedhur nga grupi që përbëhet nga efekti i mprehtë, tërheqja emocionale, raporti i dobët, tërheqja sociale pasive/apatike, vështirësia në të menduarit abstrakt, mungesa e spontanitetit dhe rrjedhës së bisedimit dhe të menduarit stereotip.
3.Përbërja për përdorim sipas pretendimit 1 ose 2, ku simptoma negative është zgjedhur nga grupi që përbëhet nga një simptomë negative parësore dhe një simptomë negative dytësore.
4.Përbërja për përdorim sipas çdo pretendimi të mësipërm, ku përbërja në fjalë është administruar në një dozë nga ndërmjet 100 µg dhe 150 mg.
5.Përbërja për përdorim sipas pretendimit 4, ku përbërja në fjalë është administruar në një dozë nga ndërmjet 500 µg dhe 128 mg.
6.Përbërja për përdorim sipas pretendimit 5, ku përbërja në fjalë është administruar në një dozë ndërmjet nga 600 µg dhe 100 mg, në mënyrë opsionale ndërmjet 750 µg dhe 75 mg.
7.Përbërja për përdorim sipas pretendimit 6, ku përbërja në fjalë është administruar në një dozë nga ndërmjet 1 mg dhe 64 mg, në mënyrë opsionale ndërmjet 8 mg dhe 32 mg.
8.Përbërja për përdorim sipas çdonjërit prej pretendimeve 1-6, ku përbërja në fjalë është administruar si dozë javore, një dozë çdo ditë tjetër, një dozë të vetme ditore, dy herë në

ditë, tre herë në ditë, katër herë në ditë ose pesë herë në ditë.
9.Përbërja për përdorim sipas pretendimit 8, ku përbërja në fjalë është administruar në një doze nga ndërmjet 8 mg dhe 32 mg dy herë në ditë.
10.Përbërja për përdorim sipas çdo pretendimi të mësipërm, ku përbërja është një përbërje e formulës (II) .
11.Përbërja për përdorim sipas pretendimit 10, ku është administruar një kripë hidrokloride e përbërjes.
12.Përbërja për përdorim sipas pretendimit 11, ku është administruar një hidrat.
13.Përbërja për përdorim sipas çdo pretendimi të mësipërm, ku subjekti tashmë është duke iu nënshtruar trajtimit me të paktën një agjent neuroleptik (p.sh., një agjent antipsikotik tipik ose atipik) .
14.Përbërja për përdorim sipas çdo pretendimi të mësipërm, ku përbërja në fjalë i është administruar subjektit në kombinim me të paktën një agjent neuroleptik (p.sh., një agjent antipsikotik tipik ose atipik) .

---

(11) **11943**
(97) EP4107091/ 18.10.2023
(96) 20742840.0/ 29.04.2020
(22) 16.11.2023
(21) AL/P/2023/585
(54) **Filter për përgatitjen e kafesë ose një infuzioni**
19.02.2024
(30) BE 202005104 18/02/2020
(71) Koffie F. Rombouts, Naamloze Vennootschap/ Antwerpsesteenweg 136, 2630 Aartselaar / BE,

(72) ROMBOUTS, Xavier/Bonaventurestraat 114 bus 10 1090 Jette / BE, ,
(74) Eno Dodbiba
Zhegu, nd. 1, h. 1, ap. 7, njësia administrativenr. 1, njësia bashkiake nr. 1, 1004, Tiranë
(57) Filtri (1) për përgatitjen e kafesë ose një infuzioni për përdorim të vetëm, i llojit që përfshin një vaskë (6) për derdhjen e një lëngu mbi të, zakonisht ujë, dhe kur ndodhet në pozicionin e përdorimit, mundësohet një ndarje cilindrike (4) në fund të vaskës (6) e cila kufizohet pjesërisht me anë të shtresave të përshkueshme nga uji dhe në të cilën ka kafe ose bimë, ku vaska (6) është e përbërë nga një veshje kryesisht cilindrike ose konike (6') , ku pjesa e poshtme e së cilës është e pajisur me një skaj mbështetës të orientuar nga brenda (5) i cili kalon në ndarjen cilindrike (4) me bazë me vrima, ku skaji mbështetës i orientuar nga brenda (5) shërben si një skaj mbështetës për filtrin (1) kur filtri është vendosur në një filxhan (11) , i karakterizuar në atë që të paktën sipërfaqja e jashtme e skajit mbështetës është e pajisur me një mikrothyerje Ra që varion ndërmjet 10 dhe 200 mm.

Filtri (1) sipas pretendimit 1, i karakterizuar në atë që sipërfaqja e jashtme e skajit mbështetës është e pajisur me një mikrothyerje Ra që varion ndërmjet 10 dhe 100 mm.

Filtri (1) sipas pretendimit 1, i karakterizuar në atë që e gjithë pjesa e jashtme e filtrit (1) është realizuar me një mikrothyerje Ra që varion ndërmjet 10 dhe 200 mm.
Filtri (1) sipas pretendimit 1, i karakterizuar në atë që e gjithë pjesa e jashtme e filtrit

(1) është realizuar me një mikrothyerje Ra që varion ndërmjet 10 dhe 100 mm.

Filtri (1) sipas një ose disa prej pretendimeve të mësipërme, i karakterizuar në atë që e gjithë pjesa e brendshme e filtrit është realizuar si një sipërfaqe e lëmuar me një mikrothyerje që varion ndërmjet 0 dhe 10 mm.

---

(11) **11961**
(97) EP3472093/ 23.08.2023
(96) 17814907.6/ 22.05.2017
(22) 20.11.2023
(21) AL/P/2023/586
(54) **SISTEM SHPËRNDARËS LËNGU AVULLUES**
28.02.2024
(30) IN 201621021000 20/06/2016
(71) Fragrance Delivery Technologies Private Limited/ A-13/4 Sri Ram Nagar, S.V. Road, Andheri (West), Mumbai - 400058 Maharashtra IN

(72) K M Hydros JASSEM/c/o Fragrance Delivery Technologies Ltd.
LIU 15, RA07AC06, JAFZA
PO Box 262800
Dubai / AE, ; Puthiya Kottal, Saquib MOHAMED/Monrepos
Thana Kannur / IN, ,
(74) Krenar Loloçi
Zef Jubani, nd. 15, h. 15, ap. 26, njësia administrativenr. 5, njësia bashkiake nr. 5, 1019, Tiranë
(57)1. Një sistem shpërndarës lëngu avullues (300) që përmban një njësi rimbushëse (200) , njësi rimbushëse (200) që ka një rezervuar arome (130) dhe një pajisje mbledhëse (140) bashkëngjitur asaj, pajisje mbledhëse (140) e pozicionuar ngjitur me rezervuarin e aromës (130) për mbledhjen dhe nxjerrjen e lëngut avullues që pompohet nga rezervuari i aromës (130) në një atmosferë rezervuar arome (130) që përshtatet të çojë lëngun avullues tek pajisja mbledhëse (140) përmes një mënyre shkarkimi të paracaktuar, ku mënyra e shkarkimit është ajo prej gazi dhe graviteti, pajisje mbledhëse (140) që pozicionohet ngjitur me rezervuarin e aromës (130) duke ruajtur atje ndërmjet një boshllëk të paracaktuar, njësi rimbushëse (200) që ka një mbulesë rimbushëse (150) , mbulesë rimbushëse (150) që ka rezervuar arome (130) dhe pajisje mbledhëse (140) bashkëngjitur asaj, që karakterizohet në atë që, pajisja mbledhëse (140) bashkëngjitur në mbulesën rimbushëse (150) duke ruajtur atje ndërmjet një boshllëk të paracaktuar lejon avullimin e lëngut avullues nga të gjitha anët e pajisjes mbledhëse (140) , dhe ku boshllëku i paracaktuar ndërmjet pajisjes mbledhëse (140) dhe mbulesës rimbushëse (150) është minimalisht 2mm, boshllëku i paracaktuar ndërmjet pajisjes mbledhëse (140) dhe rezervuarit të aromës (130) është minimalisht 5mm, për të lejuar rrymën e ajrit të papenguar, dhe ku struktura gjeometrike e rezervuarit të aromës (130) dhe pajisja mbledhëse (140) lejon rrymën e ajrit tek të gjitha anët e pajisjes mbledhëse (140) për të marrë pjesë në avullimin e lëngut duke siguruar kështu lëngun avullues të dërgohet maksimalisht përreth.
2.Sistem shpërndarës lëngu avullues (300) siç pretendohet në pretendimin 1, që përmban: një shpërndarës (100) të montuar në një sipërfaqe të paracaktuar, shpërndarës që ka një mbulesë të përparshme (40) dhe një mbulesë të pasme (80) , mbulesë e përparshme që

sigurohet në mbulesën e pasme; dhe njësinë rimbushëse (200) e siguruar në mënyrë të heqshme brenda shpërndarësit (100) duke ruajtur atje ndërmjet një boshllëk të paracaktuar.
3.Sistem shpërndarës lëngu avullues (300) siç pretendohet në pretendimin 2, ku sipërfaqja e paracaktuar është secila një sipërfaqe montuese, dhe një sipërfaqe e sheshtë horizontale.
4.Sistem shpërndarës lëngu avullues (300) siç pretendohet në pretendimin 2, ku njësia rimbushëse (200) sigurohet brenda shpërndarësit (100) duke përdorur të paktën një O-unazë (114) dhe/ose të paktën një mbyllës i sheshtë (116) .
5.Sistem shpërndarës lëngu avullues siç pretendohet në pretendimin 3, ku boshllëku i paracaktuar ndërmjet shpërndarësit (100) dhe njësisë rimbushëse (200) është minimalisht 5mm.

---

(11) **11962**
(97) EP3673080/ 18.10.2023
(96) 18848036.2/ 24.08.2018
(22) 20.11.2023
(21) AL/P/2023/590
(54) **OLIGOMERË ANTISENS PËR TRAJTIMIN E SITUATAVE DHE SËMUNDJEVE**
28.02.2024
(30) US 201762550462 P 25/08/2017 , US 201762575901 P 23/10/2017 , US 201862667356 P 04/05/2018 , US 201862671745 P 15/05/2018
(71) Stoke Therapeutics, Inc./ 45 Wiggins Avenue Bedford, MA 01730 US

(72) AZNAREZ, Isabel/196 Chestnut Avenue
Unit B Boston
Massachusetts 02130 / US, ; HAN, Zhou/110 North Avenue Natick
Massachusetts 01760 / US, ,
(74) Aleksandra Meçaj // Myslym Shyri; Nd. 0; ; Njësia administrativeNr. 10; Njesia bashkiake nr. 10; 1001; Tiranë
(57) 1.Përbërje farmaceutike për përdorim si medikament që përmban:
një oligomer antisens, dhe
një eksipient të pranueshëm farmaceutikisht;
ku oligomeri antisens lidhet me një pjesë të synuar të një para-mRNA që përmban një prishje RNA të ndërmjetësuar pa-sens që nxit ekzon (NMD ekzon) dhe që kodon proteinën Nav1.1, nga e cila oligomeri antisens promovon përjashtimin e ekzonit NMD nga para-mRNA që përmban ekzonin NMD dhe kodon Nav1.1, nga e cila ngrihet niveli i mRNA të përpunuar që kodon proteinën Nav1.1, dhe rrit shprehjen e proteinës Nav1.1 në një qelizë që ka para-mRNA, kur qeliza është trajtuar me oligomerin antisens, krahasuar me qelizën përkatëse të kontrollit të patrajtuar me oligomerin antisens,
në të cilën ekzoni NMD është vendosur në një zonë nga GRCh37/hg19: chr2:166, 863, 740 deri në GRCh37/hg19: chr2:166, 863, 803.
2.Përbërje farmaceutike për përdorim sipas pretendimit 1 në trajtimin e një sëmundjeje ose situate në një subjekt në nevojë të saj, ku sëmundja ose situata është shoqëruar me një sasi ose aktivitet të mangët të proteinës Nav1.1 të koduar nga gjeni SCN1A në subjekt.
3.Përbërje farmaceutike për përdorim sipas pretendimit 2, ku sëmundja ose situata është shoqëruar me haplopamjaftueshmëri të gjenit SCN1A.

4.Përbërje farmaceutike për përdorim sipas pretendimit 2 ose 3, ku
sëmundja ose situata është Sindroma Dravet (SD) ; epilepsi e
rëndë mioklonike e fëmijërisë (SMEI) -brez kufitar (SMEB; i njohur gjithashtu si vijë
kufitare SMEI) ; krizë ethesh (FS) ; epilepsi, e përgjithësuar, me krizë ethesh plus
(GEFS+) ; epilepsi e përgjithësuar kriptogjenike; epilepsi kryesore kriptogjenike;
epilepsi mioklonik-astatike; sindroma Lennox-Gastaut; sindroma West;
spazma idiopatike; vdekje e papritur e menjëhershme në epilepsi (SUDEP) ; autizëm;
kriza të pjesshme malinje të fëmijërisë që shpërngulen; ose Sëmundja e Alzheimer-it.
5.Përbërje farmaceutike për përdorim sipas secilit prej pretendimeve 2-4, në të
cilën sëmundja ose situata është
shoqëruar me një mutacion të gjenit SCN1A që kodon proteinën Nav1.1.
6.Përbërje farmaceutike për përdorim sipas secilit prej pretendimeve 1-5, ku pjesa e synuar:

(i) është brenda një sekuence hyrëse që përhap nxjerrjet NMD;
(ii) të paktën pjesërisht mbivendoset me nxjerrjen NMD; ose
(iii) është brenda nxjerrjes NMD.
7.Përbërje farmaceutike për përdorim sipas secilit prej pretendimeve 1-6, ku pjesa e synuar përmban një sekuencë me të paktën rreth 95% sekuencë identitet në një zonë që përmban të paktën 8 acide nukleikë të ngjitur të SEK ID NO: 10, 7, 8, ose 9.
8.Përbërje farmaceutike për përdorim sipas secilit prej pretendimeve 1-7,
ku oligomeri antisens përmban një sekuencë që është të paktën 80%, të paktën 85%, të paktën 90%, të paktën 95%, ose 100% plotësuese me pjesën e synuar.
9.Përbërje farmaceutike për përdorim sipas secilit prej pretendimeve 1-8,
ku oligomeri antisens përmban një sekuencë që është të paktën rreth 80% identitet me secilin prej SEK ID NO: , 21-61, 64-67, 210-250, 253-256, dhe 304-379.
10.Përbërje farmaceutike për përdorim sipas secilit prej pretendimeve 1-8, ku oligomeri antisens është një sekuencë e zgjedhur nga grupi që përbëhet nga SEK ID NO: 21-61, 64-67, 210-250, 253-256, dhe 304-379.
11.Përbërje farmaceutike për përdorim sipas secilit prej pretendimeve 1-10,
ku oligomeri antisens përbëhet prej nga 12 në 50 nukleobaza, ose nga 12 në 20 nukleobaza.
12.Përbërje farmaceutike për përdorim sipas secilit prej pretendimeve 1-11,
ku oligomeri antisens përmban një modifikim të shtyllës kurrizore, një pjesë të modifikuar të sheqerit ose një kombinim i tyre.
13.Përbërje farmaceutike për përdorim sipas secilit prej pretendimeve 1-12,
ku secili nukleotid i oligomerit antisens përmban një pjesë 2’-O-metoksietil.
14.Përbërje farmaceutike për përdorim sipas secilit prej pretendimeve 1-13, ku përbërja farmaceutike është formuluar për inxheksion intratekal ose inxheksion intracerebroventrikular.
15.Përbërje farmaceutike për përdorim sipas secilit prej pretendimeve 1-14,
ku oligomeri antisens është lidhur me një pjesë që përmban një nukleotid abazik, një polieter, një poliamin, një poliamid, një peptid, një karbohidrat, një lipid, një përbërës polihidrokarbon, ose një antitrup, në mënyrë opsionale një antitrup tek receptori transferrin.
16.Përbërje farmaceutike që përmban një vektor viral që kodon një oligomer antisens, ku oligomeri antisens lidhet me një pjesë të synuar të një para-mRNA që përmban një një prishje RNA të ndërmjetësuar pa-sens që nxit ekzon (ekzon NMD) dhe që kodon proteinën Nav1.1, nga e cila oligomeri antisens promovon përjashtimin e ekzonit NMD nga para-

mRNA që përmban ekzon NMD dhe kodon Nav1.1, nga e cila ngrihet niveli i mRNA të përpunuar që kodon proteinën Nav1.1, dhe ngritja e shprehjes së proteinës Nav1.1 në një qelizë që ka para- mRNA, kur vektori viral është paraqitur brenda në qelizë, krahasuar me një qelizë kontrolli përkatëse që nuk është trajtuar me vektorin viral, ku ekzoni NMD është vendosur në një zonë nga GRCh37/hg19: chr2:166, 863, 740 në GRCh37/hg19: chr2:166, 863, 803.

17.Përbërje farmaceutike e pretendimit 16, ku oligomeri antisens përmban një sekuencë të zgjedhur nga grupi që përbëhet nga SEK ID NO: 21-61, 64-67, 210-250, 253-256, dhe 304-379.

18.Përbërje farmaceutike e pretendimit 16 ose 17 për përdorim si medikament.

19.Oligomer antisens që ka një sekuencë të zgjedhur nga grupi që përbëhet nga SEK ID NO: 32-35, 39, 40, 42-45, 49-51, 54-59, 66, 221-224, 228, 229, 231-234, 238-240, 243-248, 255, 304-308, 312-316, 318-324, 326-335, 337-346, 350-354, 356-362, 364-373 dhe 375-379.

20.Oligomeri antisens i pretendimit 19, ku oligomeri antisens është SEK ID NO: 42 ose 231.

21.Oligomeri antisens i pretendimit 19, ku oligomeri antisens është SEK ID NO: 54 ose 243.

22.Oligomeri antisens i pretendimit 19, ku oligomeri antisens është SEK ID NO: 306 ose 344.

23.Oligomeri antisens i pretendimit 19, ku oligomeri antisens është SEK ID NO: 307 ose 345.

24.Oligomeri antisens i pretendimit 19, ku oligomeri antisens është SEK ID NO: 308 ose 346.

25.Oligomeri antisens i pretendimit 19, ku oligomeri antisens është SEK ID NO: 330 ose 368.

26.Oligomeri antisens i secilit prej pretendimeve 19-25, ku oligomeri antisens përmban një modifikim të shtyllës kurrizore, një pjesë të modifikuar sheqeri ose një kombinim të tyre.

27.Oligomeri antisens i secilit prej pretendimeve 19-26, ku oligomeri antisens përmban një lidhje fosforotioat.

28.Oligomeri antisens i secilit prej pretendimeve 19-26, ku oligomeri antisens përmban një lidhje fosforodiamidat.

29.Oligomeri antisens i secilit prej pretendimeve 19-28, ku oligomeri antisens përmban të paktën një pjesë të modifikuar sheqeri.

30.Oligomeri antisens i secilit prej pretendimeve 19-29,
ku oligomeri antisens përmban një pjesë 2’-O-metil, një pjesë 2’-Fluoro, ose një pjesë 2’-O-metoksietil.

31.Oligomeri antisens i secilit prej pretendimeve 19-30, ku të
paktën një nukleotid i oligomerit antisens përmban një pjesë 2’-O-metoksietil.

32.Oligomeri antisens i secilit prej pretendimeve 19-31, ku
secili nukleotid i oligomerit antisens përmban një pjesë 2’-O-metoksietil.

33.Oligomeri antisens i secilit prej pretendimeve 19-32, ku oligomeri antisens është lidhur me një pjesë që përmban një nukleotid abazik, një polieter, një poliamin, një poliamid, një peptid, një karbohidrat, një lipid, një përbërës polihidrokarbon, ose një antitrup, në mënyrë opsionale një antitrup tek receptori transferrin.

(11) **11944**
(97) EP2398902/ 04.10.2023
(96) 10705304.3/ 19.02.2010
(22) 20.11.2023
(21) AL/P/2023/591
(54) **METODA DHE PËRBËRJE PËR DIAGNOZAT DHE TRAJTIMIN E KANCERIT**
19.02.2024
(30) EP 09002452 20/02/2009 , EP 09010164 06/08/2009 , EP 09014135 11/11/2009 , US 154167 P 20/02/2009 , US 231843 P 06/08/2009 , US 260135 P 11/11/2009
(71) ASTELLAS Pharma Inc./ 5-1, Nihonbashi-Honcho 2-Chome, Chuo-ku, Tokyo 103-8411 / JP, JP; TRON - Translationale Onkologie an der Universitätsmedizin der Johannes Gutenberg- Universität Mainz gemeinnützige GmbH/ Freiligrathstrasse 12, 55131 Mainz / DE, DE

(72) SAHIN, Ugur /Philipp-Von-Zabern-Platz 1 55116 Mainz / DE, DE; TÜRECI, Özlem /Philipp-Von-Zabern-Platz 1 55116 Mainz / DE, DE; KOSLOWSKI, Michael /Am Ried 23 85764 Oberschleissheim / DE, DE; HELFTENBEIN, Gerd/Nieder-Ohmener Str. 16 35329 Gemünden / DE, ; KORDEN, Walter/Hüglerstrasse 3 65203 Wiesbaden / DE, ; WÖLL, Stefan /Pommardstrasse 22a 55299 Nackenheim / DE, DE; OPREA, Gabriela-Elena/Am Ostergraben 4 55128 Mainz / DE, ,
(74) Aleksandra Meçaj
Myslym Shyri; Nd. 0; ; Njësia administrativeNr. 10; Njesia bashkiake nr. 10; 1001; Tiranë
(57) 1. Një metodë për diagnostikimin, zbulimin ose monitorimin e një sëmundjeje tumori të karakterizuar nga një rritje e shprehjes së antigjenit të tumorit Claudin-6 (CLDN6) , metoda e përmendur përfshin zbulimin dhe/ose përcaktimin e sasisë së një ose më shumë parametrave të zgjedhur nga grupi i përbërë nga:

(i) një acid nukleik i cili kodon një peptid që përfshin sekuencën aminoacide të antigjenit të tumorit, dhe
(ii) një peptid që përfshin sekuencën aminoacide të antigjenit të tumorit, në një kampion biologjik të izoluar nga një pacient, ku antigjeni i tumorit në fjalë përfshin një sekuencë aminoacide të koduar nga një acid nukleik i cili përfshin sekuencën e acidit nukleik sipas SEK ID NO: 1 të renditjes së sekuencës, ku sëmundja e tumorit në fjalë është një sëmundje e përzgjedhur nga grupi që përbëhet nga kanceri i stomakut, kanceri hepatik, kanceri i pankreasit, kanceri i kokës/qafës, kanceri i kanalit biliar dhe kanceri i fshikëzës së urinës.
2. Metoda e pretendimit 1, ku mostra biologjike është nga një ind ose organ ku qelizat kur indi ose organi është i lirë nga tumoret nuk shprehin antigjenin e përmendur të tumorit dhe/ose një acid nukleik që kodon antigjenin e përmendur të tumorit.

3. Metoda siç pretendohet në pretendimin 1 ose 2, ku zbulimi dhe/ose përcaktimi i sasisë përfshin:

(i) kontaktimin e kampionit biologjik me një agjent që lidhet në mënyrë specifike me acidin

nukleik ose peptidin që do të zbulohet dhe/ose sasia e të cilit duhet të përcaktohet dhe
(ii) zbulimi i formimit dhe/ose përcaktimi i sasisë së një kompleksi midis agjentit dhe acidit nukleik ose peptidit që do të zbulohet ose sasia e të cilit duhet të përcaktohet.

4.Metoda siç pretendohet në pretendimin 3, ku (i) agjenti që lidhet në mënyrë specifike me acidin nukleik përmban një oligonukleotid, i cili hibridizohet në mënyrë specifike me acidin nukleik në fjalë, dhe (ii) agjenti që lidhet në mënyrë specifike me peptidin përbëhet nga një antitrup që lidhet në mënyrë specifike me peptidin në fjalë.
5.Metoda siç pretendohet në pretendimin 4, ku agjenti përmban më tej një etiketë të dallueshme.
6.Përdorimi i një kompleti të testimit diagnostik në metodën e secilit prej pretendimeve 1 deri në 5,

komplet i cili përmban një agjent që lidhet në mënyrë specifike me

(i) një acid nukleik i cili kodon për një peptid që përfshin sekuencën aminoacide të antigjenit të tumorit, dhe/ose
(ii) një peptid që përfshin sekuencën aminoacide të një antigjeni tumori,

ku antigjeni i tumorit në fjalë përmban një sekuencë aminoacide të koduar nga një acid nukleik i cili përfshin sekuencën e acidit nukleik sipas SEK ID NO: 1 të renditjes së sekuencës, ku agjenti mundësisht më tej përfshin një etiketë të zbulueshme, ku sëmundja e tumorit në fjalë është një sëmundje e përzgjedhur nga grupi që përbëhet nga kanceri i stomakut, kanceri i mëlçisë, kanceri i pankreasit, kanceri i kokës/qafës, kanceri i kanalit biliar dhe kanceri i fshikëzës së urinës.

7.Metoda sic pretendohet në secilin prej pretendimeve 1 deri në 5, ose përdorimi sic pretendohet në pretendimin 6, ku antigjeni i tumorit përmban sekuencën e aminoacideve sipas SEK ID NO: 2 të listës së sekuencave.

---

(11) **11946**
(97) EP3986890/ 15.11.2023
(96) 20743773.2/ 16.06.2020
(22) 21.11.2023
(21) AL/P/2023/592
(54) **DERIVATIVËT E BENZISOKSAZOL SULFONAMID**
22.02.2024
(30) US 201962863199 P 18/06/2019 , US 201962953223 P 24/12/2019 , US 202063025278 P 15/05/2020
(71) PFIZER INC./ 66 Hudson Boulevard East New York, NY 10001-2192 / US, Tel: +355672026377, Email: gisakaj@adasip.com US; CTXT PTY LTD/ 305 Grattan Street Parkville
Melbourne, VIC 3000 / AU, Tel: +355672026377, Email: gisakaj@adasip.com

(72) BOZIKIS, Ylva Elisabet Bergman/c/o Monash Institute of Pharmaceutical Sciences

381 Royal Parade Parkville, Victoria 3052 / AU, ; BRODSKY, Oleg/c/o Pfizer Inc. 10777 Science Center Drive San Diego, California 92121 / US, ; CAMERINO, Michelle Ang/c/o Monash Institute of Pharmaceutical Sciences
381 Royal Parade Parkville, Victoria 3052 / AU, ; GREASLEY, Samantha Elizabeth/c/o Pfizer Inc. 10777 Science Center Drive San Diego, California 92121 / US, US; HOFFMAN, Robert Louis/c/o Pfizer Inc. 10777 Science Center Drive San Diego, California 92121 / US, US; KUMPF, Robert Arnold /c/o Pfizer Inc. 10777 Science Center Drive San Diego, California 92121 / US, US; KUNG, Pei-Pei /c/o Pfizer Inc. 10777 Science Center Drive San Diego, California 92121 / US, US; RICHARDSON, Paul Francis/c/o Pfizer Inc. 10777 Science Center Drive San Diego, California 92121 / US, US; Stupple, Paul Anthony /c/o Monash Institute of Pharmaceutical Sciences
381 Royal Parade Parkville, Victoria 3052 / AU, GB; SUTTON, Scott Channing /c/o Pfizer Inc. 10777 Science Center Drive San Diego, California 92121 / US, US,
(74) Gazmir ISAKAJ
MIhal Grameno, nd. njësia administrativenr. 2; Tiranë 2, 0000, Tiranë
(57) . 1.Një përbërje e cila është

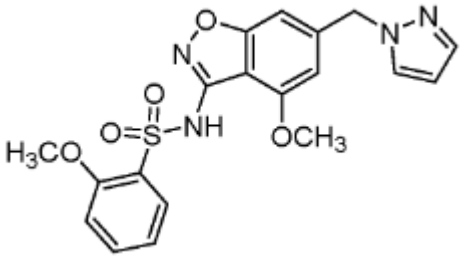

ose një kripë e saj farmaceutikisht e pranueshme.
2.Përbërja e pretendimit 1, e cila është 2-metoksi-N-{4-metoksi-6-[(1H-pirazol-1-il) metil]-1, 2-benzoksazol-3-il}benzene-1-sulfonamid.
Një kompozim farmaceutik që përmban një përbërje të ndonjë prej pretendimeve të mëparshëm, ose një kripë të saj farmaceutikisht të pranueshme, dhe një bartës ose hollues farmaceutikisht të pranueshëm.
3.Një përbërje e ndonjë prej pretendimeve 1-2, ose një kripë e saj farmaceutikisht e pranueshme, për përdorim në trajtimin e kancerit në një pacient.
4.Përbërja për përdorim sipas pretendimit 4, ku kanceri është zgjedhur nga kanceri i gjirit, i mushkërive, i prostatës, pankreatik, ose i vezoreve.
5. Përbërja për përdorim sipas pretendimit 4, ku kanceri është kancer i gjirit.
6.Përbërja për përdorim sipas pretendimit 4, ku kanceri është kancer i gjirit ER pozitiv.
7.Përbërja për përdorim sipas pretendimit 4, ku kanceri është kancer i gjirit ER+ HER2
8.Përbërja për përdorim sipas pretendimit 4, ku kanceri është kancer i gjirit i avancuar lokalisht ose metastatik ER+ HER2.
9.Përbërja për përdorim sipas pretendimit 4, ku kanceri është kancer i mushkërive i qelizës jo të vogël.
10.Përbërja për përdorim sipas pretendimit 4, ku kanceri është i mushkërive të qelizës jo të vogël i avancuar lokalisht ose metastatik.
11.Përbërja për përdorim sipas pretendimit 4, ku kanceri është kancer i prostatës rezistent ndaj tredhjes.
12.Përbërja për përdorim sipas pretendimit 4, ku kanceri është kancer i prostatës i avancuar

lokalisht ose metastatik rezistent ndaj tredhjes.
13. Një kombinim i një përbërje të ndonjë prej pretendimeve 1-2, ose një kripe të saj farmaceutikisht të pranueshme, me një agjent antitumor ose me terapi rrezatimi, për përdorim në trajtimin e kancerit.
14.Një kombinim i një përbërje të ndonjë prej pretendimeve 1-2, ose një kripe të saj farmaceutikisht të pranueshme, me një agjent antitumor, për përdorim në trajtimin e kancerit.
15.Kombinimi për përdorim sipas pretendimeve 14 ose 15, ku kanceri është kancer i gjirit.
16.Kombinimi për përdorim sipas pretendimit 16, ku kanceri i gjirit është kancer gjiri ER pozitiv.
17.Një përbërje sipas pretendimit 1 e cila është një formë kristalore e 2-metoksi-N-{4-metksi-6-[(1H-pirazol-1-il) metil]1, 2-benzoksazol-3-il}benzene-1-sulfonamid anhidrik (Forma 1) , që ka një model difraksioni të rrezeve X në pluhur që përfshin kulmet në vlerat 2θ prej: 13.4 dhe 18.1 °2θ ± 0.2 °2θ.
18.Forma kristalore sipas pretendimit 18, që ka një model difraksioni të rrezeve X në pluhur që për më tepër përfshin të paktën një kulm të zgjedhur nga vlerat 20 prej: 11.4, 14.1 dhe 17.5 °2θ ± 0.2 °2θ.
19.Forma kristalore sipas pretendimit 18, që ka një model difraksioni të rrezeve X në pluhur që për më tepër përfshin kulmet në vlerat 20 prej: 11.4, 14.1 dhe 17.5 °2θ ± 0.2 °2θ.

---

(11) **11950**
(97) EP3436461/ 01.11.2023
(96) 17715620.5/ 27.03.2017
(22) 21.11.2023
(21) AL/P/2023/594
(54) **PËRBËRËSIT PIRROLOTRIAZINË SI FRENUESIT TAM**
26.02.2024
(30) US 201662314066 P 28/03/2016 , US 201662362934 P 15/07/2016 , US 201662438750 P 23/12/2016
(71) Incyte Corporation / 1801 Augustine Cut-Off
Wilmington, DE 19803 / US, US

(72) LI, Yun-Long /Incyte Corporation
1801 Augustine Cut-Off Wilmington, Delaware 19803 / US, US; WANG, Xiaozhao/Incyte Corporation
1801 Augustine Cut-Off Wilmington, Delaware 19803 / US, US; BARBOSA, Joseph/Incyte Corporation
1801 Augustine Cut-Off Wilmington, Delaware 19803 / US, ; BURNS, David M. /Incyte Corporation
1801 Augustine Cut-Off Wilmington, Delaware 19803 / US, US; FENG, Hao/Incyte Corporation
1801 Augustine Cut-Off Wilmington, Delaware 19803 / US, US; GLENN, Joseph/Incyte Corporation
1801 Augustine Cut-Off Wilmington, Delaware 19803 / US, US; HE, Chunhong /Incyte Corporation

1801 Augustine Cut-Off Wilmington, Delaware 19803 / US, US; HUANG, Taisheng/Incyte Corporation
1801 Augustine Cut-Off Wilmington, Delaware 19803 / US, US; MEI, Song/Incyte Corporation
1801 Augustine Cut-Off Wilmington, Delaware 19803 / US, US; ZHUO, Jincong/Incyte Corporation
1801 Augustine Cut-Off Wilmington, Delaware 19803 / US, US,
(74) Gentjan Hasa
HERMELIKA 03920125; Nd. 1; H. 36; Ap. 25; KASHAR; YZBERISH; 1050; TIRANË
(57)1. Një përbërës i Formulës (IIb1) ose Formulës (IIb2) ose një kripë e tij farmaceutikisht e pranueshme, ku: R1 është A1-A2-A3-RA; A1 është përzgjedhur nga një lidhje, CyA1, -Y-, -C1-3 alkilen-, -C1-3 alkilen-Y-, -Y-C1-3 alkilen-, dhe -C1-2 alkilen-Y-C1-2 alkilen-; ku grupet alkilen në fjalë janë secili në mënyrë të pavarur të zëvendësuar me 1, 2, ose 3 zëvendësues të zgjedhur në mënyrë të pavarur prej halo, CN, OH, C1-3 alkil, C1-3 alkoksi, C1-3 haloalkil, C1-3 haloalkoksi, amin, C1-3 alkilamin, dhe di(C1-3 alkil) amin; A2 është përzgjedhur nga një lidhje, CyA2, -Y-, -C1-3 alkilen-, -C1-3 alkilen-Y-, - Y-C1-3 alkilen-, dhe -C1-2 alkilenY-C1-2 alkilen-; ku grupet alkilen në fjalë janë secili në mënyrë të pavarur të zëvendësuar me 1, 2, ose 3 zëvendësues të zgjedhur në mënyrë të pavarur prej halo, CN, OH, C1-3 alkil, C1-3 alkoksi, C1-3 haloalkil, C1-3 haloalkoksi, amin, C1-3 alkilamin, dhe di(C1-3 alkil) amin; A3 është përzgjedhur nga një lidhje, CyA3, -Y-, -C1-3 alkilen-, -C1-3 alkilen-Y-, - Y-C1-3 alkilen-, dhe -C1-2 alkilen-Y-C1-2 alkilen-; ku grupet alkilen në fjalë janë secili në mënyrë të pavarur të zëvendësuar me 1, 2, ose 3 zëvendësues të zgjedhur në mënyrë të pavarur prej halo, CN, OH, C1-3 alkil, C1-3 alkoksi, C1-3 haloalkil, C1-3 haloalkoksi, amin, C1-3 alkilamin, dhe di(C1-3 alkil) amin; RA është H, C1-6 alkil, C1-6 haloalkil, halo, CN, NO2, ORa1, SRa1, C(O) Rb1, C(O) NRc1Rd1, C(O) ORa1, OC(O) Rb1, OC(O) NRc1Rd1, NRc1Rd1, NRc1ORd1, NRc1C(O) Rb1, NRc1C(O) ORa1, NRc1C(O) NRc1Rd1, C(=NRe1) Rb1, C(=NRe1) NRc1Rd1, NRc1C(=NRe1) NRc1Rd1, NRc1S(O) Rb1, NRc1S(O) 2Rb1, NRc1S(O) 2NRc1Rd1, S(O) Rb1, S(O) NRc1Rd1, S(O) 2Rb1, ose S(O) 2NRc1Rd1; ku C1-6 alkil ose C1-6 haloalkil në fjalë është sipas dëshirës i zëvendësuar me 1, 2, 3 ose 4 zëvendësues të zgjedhur në mënyrë të pavarur prej R11; Y është O, S, S(O) , S(O) 2, C(O) , C(O) NRf, NRfC(O) , NRfC(O) NRf, NRfS(O) 2NRf, S(O) 2NRf, NRfS(O) 2, ose NRf; secila Rf është zgjedhur në mënyrë të pavarur nga H dhe C1-3 alkil; CyA1 është C3-7 cikloalkil, fenil, 5-6 anëtarë heteroaril, ose 4-7 anëtarë heterocikloalkil; ku secili 5-6 anëtarë heteroaril dhe 4-7 anëtarë heterocikloalkil ka të paktën një atom karboni unazë-formuese dhe 1, 2, 3, ose 4 heteroatome unazë-formuese të zgjedhur në mënyrë të pavarur nga N, O, dhe S; ku N dhe S janë sipas dëshirës të oksiduara; ku një atom karboni unazë-formuese e C3-7 cikloalkil dhe 4-7 anëtarë heterocikloalkil është sipas dëshirës e zëvendësuar nga okso për të formuar një grup karbonil; dhe ku C3-7 cikloalkil, fenil, 5-6 anëtarë heteroaril, dhe 4-7 anëtarë heterocikloalkil janë secili në mënyrë të pavarur të zëvendësuar me 1, 2, 3 ose 4 zëvendësues të zgjedhur në mënyrë të pavarur prej RA1; secila RA1 është zgjedhur në mënyrë të pavarur nga OH, NO2, CN, halo, C1-6 alkil, C1-6 haloalkil, C1-6 alkoksi, C1-6 haloalkoksi, cian-C1-3 alkil, HO-C1-3 alkil, H2N-C1-3 alkil, amin, C1-6 alkilamin, di(C1-6 alkil) amin, tio, C1-6 alkiltio, C1-6 alkilsulfinil, C1-6 alkilsulfonil, karbamil, C1-6 alkilkarbamil, di(C1-6 alkil) karbamil, karboksi, C1-6 alkilkarbonil, C1-6 alkoksikarbonil, C1-6 alkilkarbonilamin, C1-6 alkilsulfonilamin, aminsulfonil, C1-6 alkilaminsulfonil,

di(C1-6 alkil) aminsulfonil, aminsulfonilamin, C1-6 alkilaminsulfonilamin, di(C1-6 alkil) aminsulfonilamin, aminkarbonilamin, C1-6 alkilaminkarbonilamin, dhe di(C1-6 alkil) aminkarbonilamin; CyA2 është C3-7 cikloalkil, fenil, 5-6 anëtarë heteroaril, ose 4-7 anëtarë heterocikloalkil; ku secili 5-6 anëtarë heteroaril dhe 4-7 anëtarë heterocikloalkil ka të paktën një atom karboni unazë-formuese dhe 1, 2, 3, ose 4 heteroatome unazë-formuese të zgjedhur në mënyrë të pavarur prej N, O, dhe S; ku N dhe S janë sipas dëshirës të oksiduara; ku një atom karboni unazë-formuese i C3-7 cikloalkil dhe 4-7 anëtarë heterocikloalkil është sipas dëshirës i zëvendësuar nga okso për të formuar një grup karbonil; dhe ku C3-7 cikloalkil, fenil, 5-6 anëtarë heteroaril, dhe 4-7 anëtarë heterocikloalkil janë secili në mënyrë të pavarur të zëvendësuar me 1, 2, 3 ose 4 zëvendësues të zgjedhur në mënyrë të pavarur prej RA2; secili RA2 është zgjedhur në mënyrë të pavarur prej OH, NO2, CN, halo, C1-6 alkil, C1-6 haloalkil, C1-6 alkoksi, C1-6 haloalkoksi, cian-C1-3 alkil, HO-C1-3 alkil, H2N-C1-3 alkil, amin, C1-6 alkilamin, di(C1-6 alkil) amin, tio, C1-6 alkiltio, C1-6 alkilsulfinil, C1-6 alkilsulfonil, karbamil, C1-6 alkilkarbamil, di(C1-6 alkil) karbamil, karboksi, C1-6 alkilkarbonil, C1-6 alkoksikarbonil, C1-6 alkilkarbonilamin, C1-6 alkilsulfonilamin, aminsulfonil, C1-6 alkilaminsulfonil, di(C1-6 alkil) aminsulfonil, aminsulfonilamin, C1-6 alkilaminsulfonilamin, di(C1-6 alkil) aminsulfonilamin, aminkarbonilamin, C1-6 alkilaminkarbonilamin, dhe di(C1-6 alkil) aminkarbonilamin; CyA3 është C3-7 cikloalkil, fenil, 5-6 anëtarë heteroaril, ose 4-7 anëtarë heterocikloalkil; ku secili 5-6 anëtarë heteroaril dhe 4-7 anëtarë heterocikloalkil ka të paktën një atom karboni unazë-formuese dhe 1, 2, 3, ose 4 heteroatome unazë-formuese të zgjedhur në mënyrë të pavarur prej N, O, dhe S; ku N dhe S janë sipas dëshirës të oksiduara; ku një atom karboni unazë-formuese i C3-7 cikloalkil dhe 4-7 anëtarë heterocikloalkil është sipas dëshirës i zëvendësuar nga okso për të formuar një grup karbonil; dhe ku C3-7 cikloalkil, fenil, 5-6 anëtarë heteroaril, dhe 4-7 anëtarë heterocikloalkil janë secili në mënyrë të pavarur të zëvendësuar me 1, 2, 3 ose 4 zëvendësues të zgjedhur në mënyrë të pavarur prej RA3; secili RA3 është zgjedhur në mënyrë të pavarur prej OH, NO2, CN, halo, C1-6 alkil, C1-6 haloalkil, C1-6 alkoksi, C1-6 haloalkoksi, cian-C1-3 alkil, HO-C1-3 alkil, H2N-C1-3 alkil, amin, C1-6 alkilamin, di(C1-6 alkil) amin, tio, C1-6 alkiltio, C1-6 alkilsulfinil, C1-6 alkilsulfonil, karbamil, C1-6 alkilkarbamil, di(C1-6 alkil) karbamil, karboksi, C1-6 alkilkarbonil, C1-6 alkoksikarbonil, C1-6 alkilkarbonilamin, C1-6 alkilsulfonilamin, aminsulfonil, C1-6 alkilaminsulfonil, di(C1-6 alkil) aminsulfonil, aminsulfonilamin, C1-6 alkilaminsulfonilamin, di(C1-6 alkil) aminsulfonilamin, aminkarbonilamin, C1-6 alkilaminkarbonilamin, dhe di(C1-6 alkil) aminkarbonilamin; secili RC është zgjedhur në mënyrë të pavarur prej OH, CN, halo, C1-4 alkil, C1-3 haloalkil, C1-4 alkoksi, C1-3 haloalkoksi, cian-C1-3 alkil, HO-C1-3 alkil, amin, C1-4 alkilamin, di(C1-4 alkil) amin, C1-4 alkilsulfinil, C1-4 alkilsulfonil, karbamil, C1-4 alkilkarbamil, di(C1-4 alkil) karbamil, karboksi, C1-4 alkilkarbonil, C1-4 alkoksikarbonil, C1-4 alkilkarbonilamin, C1-4 alkilsulfonilamin, aminsulfonil, C1-4 alkilaminsulfonil, dhe di(C1-4 alkil) aminsulfonil; CyB është ku CyB-1, CyB-2, CyB-3, dhe CyB-10 janë secili në mënyrë të pavarur të zëvendësuar me 1, 2 ose 3 zëvendësues të zgjedhur në mënyrë të pavarur prej RB; secila RB është zgjedhur në mënyrë të pavarur prej halo, C1-6 alkil, C2-6 alkinil, C1-6 haloalkil, C3-6 cikloalkil, fenil, 5-6 anëtarë heteroaril, 4-7 anëtarë heterocikloalkil, CN, ORa2, C(O) Rb2, C(O) NRc2Rd2, C(O) ORa2, NRc2Rd2, NRc2C(O) Rb2, dhe NRc2C(O) ORa2; ku said C1-6 alkil, C2-6 alkinil, C3-6 cikloalkil, fenil, 5-6 anëtarë heteroaril, dhe 4-7 anëtarë heterocikloalkil janë secili në mënyrë të pavarur të zëvendësuar me 1, 2, 3, ose 4 zëvendësues të zgjedhur në mënyrë të pavarur prej R12;

secila R11 është zgjedhur në mënyrë të pavarur prej CN, NO2, ORa3, SRa3, C(O) Rb3, C(O) NRc3Rd3, C(O) ORa3, OC(O) Rb3, OC(O) NRc3Rd3, NRc3Rd3, NRc3ORd3, NRc3C(O) Rb3, NRc3C(O) ORa3, NRc3C(O) NRc3Rd3, NRc3S(O) Rb3, NRc3S(O) 2Rb3, NRc3S(O) 2NRc3Rd3, S(O) Rb3, S(O) NRc3Rd3, S(O) 2Rb3, dhe S(O) 2NRc3Rd3; secila R12 është zgjedhur në mënyrë të pavarur prej halo, CN, NO2, C1-6 alkil, C1-6 haloalkil, C3-6 cikloalkil, fenil, 5-6 anëtarë heteroaril, 4-7 anëtarë heterocikloalkil, ORa4, SRa4, C(O) Rb4, C(O) NRc4Rd4, C(O) ORa4, OC(O) Rb4, OC(O) NRc4Rd4, NRc4Rd4, NRc4ORd4, NRc4C(O) Rb4, NRc4C(O) ORa4, NRc4C(O) NRc4Rd4, NRc4S(O) Rb4, NRc4S(O) 2Rb4, NRc4S(O) 2NRc4Rd4, S(O) Rb4, S(O) NRc4Rd4, S(O) 2Rb4, dhe S(O) 2NRc4Rd4; ku C1-6 alkil, C3-6 cikloalkil, fenil, 5-6 anëtarë heteroaril, dhe 4-7 anëtarë heterocikloalkil në fjalë janë secili në mënyrë të pavarur të zëvendësuar me 1, 2, 3, ose 4 zëvendësues të zgjedhur në mënyrë të pavarur prej Rg; Ra1, Rc1 dhe Rd1 janë secili në mënyrë të pavarur të zgjedhur prej H, C1-6 alkil, dhe C1-6 haloalkil; ku C1-6 alkil në fjalë është sipas dëshirës i zëvendësuar me 1, 2, 3, ose 4 zëvendësues të zgjedhur në mënyrë të pavarur prej Rg; ose në mënyrë alternative, Rc1 dhe Rd1 të lidhur te i njëjti atom N, bashkë me atomin N te i cili ato janë lidhur, formojnë një grup heterocikloalkil 4-, 5-, 6- ose 7-anëtarë sipas dëshirës i zëvendësuar me 1, 2 ose 3 zëvendësues të zgjedhur në mënyrë të pavarur prej Rg; Rb1 është zgjedhur prej C1-6 alkil dhe C1-6 haloalkil, secili prej tyre është sipas dëshirës i zëvendësuar me 1, 2, 3, ose 4 zëvendësues të zgjedhur në mënyrë të pavarur prej Rg; Re1 është zgjedhur prej H, CN, C1-6 alkil, C1-6 haloalkil, C1-6 alkiltio, C1-6 alkilsulfonil, C1-6 alkilkarbonil, C1-6 alkilaminsulfonil, karbamil, C1-6 alkilkarbamil, di(C1-6 alkil) karbamil, aminsulfonil, C1-6 alkilaminsulfonil, dhe di(C1-6 alkil) aminsulfonil; secila Ra2, Rc2, dhe Rd2 është zgjedhur në mënyrë të pavarur prej H, C1-6 alkil, C1-6 haloalkil, C3-6 cikloalkil, fenil, 5-6 anëtarë heteroaril, dhe 4-7 anëtarë heterocikloalkil; ku C1-6 alkil, C3-6 cikloalkil, fenil, 5-6 anëtarë heteroaril, dhe 4-7 anëtarë heterocikloalkil në fjalë janë secili në mënyrë të pavarur të zëvendësuar me 1, 2, 3, ose 4 zëvendësues të zgjedhur në mënyrë të pavarur prej R12; ose në mënyrë alternative, çdo Rc2 dhe Rd2 të lidhur te i njëjti atom N, bashkë me atomin N te i cili ato janë lidhur, formojnë një grup heterocikloalkil 4-, 5-, 6- ose 7-anëtarë sipas dëshirës i zëvendësuar me 1, 2 ose 3 zëvendësues të zgjedhur në mënyrë të pavarur prej R12; secili Rb2 është zgjedhur në mënyrë të pavarur prej C1-6 alkil, C1-6 haloalkil, C3-6 cikloalkil, fenil, 5-6 anëtarë heteroaril, dhe 4-7 anëtarë heterocikloalkil, secili prej tyre është sipas dëshirës i zëvendësuar me 1, 2, 3, ose 4 zëvendësues të zgjedhur në mënyrë të pavarur prej R12; secila Ra3, Rc3 dhe Rd3 është zgjedhur në mënyrë të pavarur prej H, C1-6 alkil, C1-6 haloalkil, C3-6 cikloalkil, fenil, 5-6 anëtarë heteroaril, 4-7 anëtarë heterocikloalkil, C3-6 cikloalkil-C1-4 alkilen, fenil-C1-4 alkilen, 5-6 anëtarë heteroaril-C1-4 alkilen, dhe 4-7 anëtarë heterocikloalkil-C1-4 alkilen; ku C1-6 alkil, C3-6 cikloalkil, fenil, 5-6 anëtarë heteroaril, 4-7 anëtarë heterocikloalkil, C3-6 cikloalkil-C1-4 alkilen, fenil-C1-4 alkilen, 5-6 anëtarë heteroaril-C1-4 alkilen, dhe 4-7 anëtarë heterocikloalkil-C1-4 alkilen në fjalë janë secili në mënyrë të pavarur të zëvendësuar me 1, 2, 3, ose 4 zëvendësues të zgjedhur në mënyrë të pavarur prej Rg; ose në mënyrë alternative, çdo Rc3 dhe Rd3 të lidhur te i njëjti atom N, bashkë me atomin N te i cili ato janë lidhur, formojnë një grup heterocikloalkil 4-, 5-, 6- ose 7-anëtarë sipas dëshirës i zëvendësuar me 1, 2 ose 3 zëvendësues të zgjedhur në mënyrë të pavarur prej Rg; secila Rb3 është zgjedhur në mënyrë të pavarur prej C1-6 alkil, C1-6 haloalkil, C3-6 cikloalkil, fenil, 5-6 anëtarë heteroaril, 4-7 anëtarë heterocikloalkil, C3-6 cikloalkil-C1-4 alkilen, fenil-C1-4 alkilen, 5-6 anëtarë heteroaril-C1-4 alkilen, dhe 4-7 anëtarë heterocikloalkil-C1-4 alkilen, secili prej tyre është sipas dëshirës i zëvendësuar

me 1, 2, 3, ose 4 zëvendësues të zgjedhur në mënyrë të pavarur prej Rg; secila Ra4, Rc4 dhe Rd4, është zgjedhur në mënyrë të pavarur prej H, C1-6 alkil, dhe C1-6 haloalkil; ku C1-6 alkili në fjalë është sipas dëshirës i zëvendësuar me 1, 2, 3, ose 4 zëvendësues të zgjedhur në mënyrë të pavarur prej Rg; ose në mënyrë alternative, çdo Rc4 dhe Rd4 të lidhur te i njëjti atom N, bashkë me atomin N te i cili ato janë lidhur, formojnë një grup heterocikloalkil 4-, 5-, 6- ose 7-anëtarë sipas dëshirës i zëvendësuar me 1, 2 ose 3 zëvendësues të zgjedhur në mënyrë të pavarur prej Rg; secili Rb4 është zgjedhur në mënyrë të pavarur prej C1-6 alkil dhe C1-6 haloalkil, secili prej tyre është sipas dëshirës i zëvendësuar me 1, 2, 3, ose 4 zëvendësues të zgjedhur në mënyrë të pavarur prej Rg; secila Rg është zgjedhur në mënyrë të pavarur prej OH, NO2, CN, halo, C1-6 alkil, C1-6 haloalkil, C1-6 alkoksi, C1-6 haloalkoksi, cian-C1-3 alkil, HO-C1-3 alkil, H2N-C1-3 alkil, amin, C1-6 alkilamin, di(C1-6 alkil) amin, tio, C1-6 alkiltio, C1-6 alkilsulfinil, C1-6 alkilsulfonil, karbamil, C1-6 alkilkarbamil, di(C1-6 alkil) karbamil, karboksi, C1-6 alkilkarbonil, C1-6 alkoksikarbonil, C1-6 alkilkarbonilamin, C1-6 alkilsulfonilamin, aminsulfonil, C1-6 alkilaminsulfonil, di(C1-6 alkil) aminsulfonil, aminsulfonilamin, C1-6 alkilaminsulfonilamin, di(C1-6 alkil) aminsulfonilamin, aminkarbonilamin, C1-6 alkilaminkarbonilamin, dhe di(C1-6 alkil) aminkarbonilamin; dhe ku 'cikloalkil' i referohet hidrokarbureve ciklike joaromatike përfshirë alkil-in e ciklizuar dhe/ose grupet alkenil, duke përfshirë pjesët që kanë një ose më shumë unaza aromatike të shkrira me unazën cikloalkil; me kusht që: 1) A1-A2-A3 nuk është Y-Y kur njëri nga A1, A2 ose A3 është një lidhje, ose Y-Y-Y; dhe 2) kur A3 është -Y- ose -C1-3 alkilen-Y- atëhere RA është H, C1-6 alkil, ose C1-6 haloalkil, ku C1-6 alkil ose C1-6 haloalkil në fjalë është sipas dëshirës i zëvendësuar me 1, 2, 3 ose 4 zëvendësues të zgjedhur në mënyrë të pavarur prej R11.
2.Përbërësi i pretendimit 1, ose një kripë e tij farmaceutikisht e pranueshme, ku: (a) R1 është H, halo, C1-6 alkil ose C1-6 haloalkil; ose (b) R1 është C1-6 alkil; ose (c) R1 është A2-A3-RA; ose (d) R1 është CyA3-RA.
3.Përbërësi i ndonjë prej pretendimeve 1, 2(c) , dhe 2(d) , ose një kripë e tij farmaceutikisht e pranueshme, ku: (a) CyA3 është C3-7 cikloalkil, 5-6 anëtarë heteroaril, ose 4-7 anëtarë heterocikloalkil; secili sipas dëshirës i zëvendësuar me 1, 2, 3 ose 4 zëvendësues të zgjedhur në mënyrë të pavarur prej RA3; ose (b) CyA3 është C3-6 cikloalkil ose 4-6 anëtarë heterocikloalkil, secili sipas dëshirës i zëvendësuar me 1 ose 2 zëvendësues të zgjedhur në mënyrë të pavarur prej RA3; ose (c) CyA3 është piperidinil, cikloheksil, tetrahidropiranil, pirazolil, piridinil, azetidinil, ciklopropil, ose morfolinil; secili sipas dëshirës i zëvendësuar me 1 ose 2 zëvendësues të zgjedhur në mënyrë të pavarur prej RA3; ose (d) CyA3 është piperidinil, cikloheksil, ose tetrahidropiranil; secili sipas dëshirës i zëvendësuar me 1 ose 2 zëvendësues të zgjedhur në mënyrë të pavarur prej RA3; ose (e) CyA3 është ku CyA3-1, CyA3-2 dhe CyA3-3 janë secili në mënyrë të pavarur të zëvendësuar me 1, 2 ose 3 zëvendësues të zgjedhur në mënyrë të pavarur prej RA3.
4.Përbërësi i pretendimit 1, ose një kripë e tij farmaceutikisht e pranueshme, ku: (a) R1 është zgjedhur nga metili, etili, ose (b) R1 është ose (c) R1 është
5.Përbërësi i ndonjë prej pretendimeve 1, 2(c) , dhe 2(d) , ose një kripë e tij farmaceutikisht e pranueshme, ku: (a) RA është C1-6 alkil, CN, ORa1, NRc1Rd1, C(O) Rb1, C(O) NRc1Rd1, C(O) ORa1, S(O) Rb1, S(O) NRc1Rd1, S(O) 2Rb1 ose S(O) 2NRc1Rd1; ku C1-6 alkil në fjalë është sipas dëshirës i zëvendësuar me 1 ose 2 zëvendësues të zgjedhur në mënyrë të pavarur prej R11, me kusht që nëse RA është i lidhur te një atom azoti, atëhere RA nuk është CN, ORa1, ose NRc1Rd1; ose (b) RA është C1-6 alkil, CN, ORa1, C(O) Rb1, C(O) NRc1Rd1, C(O) ORa1, dhe S(O) 2Rb1; ku C1-6 alkil në fjalë është sipas

dëshirës i zëvendësuar me 1 zëvendësues të përzgjedhur nga R11, me kusht që nëse RA është i lidhur te një atom azoti, atëhere RA nuk është CN ose ORa1.
6.Përbërësi i ndonjë prej pretendimeve nga 1-5, ose një kripë e tij farmaceutikisht e pranueshme, ku: (a) secili R11 është në mënyrë të pavarur ORa3; ose (b) secili R11 është në mënyrë të pavarur OH ose OCH3.
7.Përbërësi i ndonjë prej pretendimeve 1, 2(c) , 2(d) , 5, dhe 6, ose një kripë e tij farmaceutikisht e pranueshme, ku: (a) CyA3 është piperidinil, cikloheksil, tetrahidropiranil, pirazolil, piridinil, azetidinil, ciklopropil, ose morfolinil; secili sipas dëshirës i zëvendësuar me RA në mënyrë të pavarur e zgjedhur nga CH3, CN, OH, CH2CH2OH, CH2CH2OCH3, C(O) CH3, C(O) CH2CH3, C(O) CH(CH3) 2, C(O) CH2OH, C(O) CH(CH3) OH, S(O) 2CH3, C(O) OCH3, C(O) N(CH3) 2, C(O) NH(CH3) , C(O) N(CH2CH3) 2, C(O) NH(CH2CH3) , C(O) N(CH3) (CH2CH3) , CH2C(O) N(CH3) 2, 1-metil-2-oksopirrolidin-3-il, C(O) (ciklopropil) , N(CH3) 2, dhe C(O) (morfolin-4-il) ; ose (b) CyA3 është piperidinil, cikloheksil, ose tetrahidropiranil; secili sipas dëshirës i zëvendësuar me RA në mënyrë të pavarur e zgjedhur nga CH3, CN, OH, CH2CH2OH, CH2CH2OCH3, C(O) CH3, C(O) CH2CH3, C(O) CH(CH3) 2, C(O) CH2OH, C(O) CH(CH3) OH, S(O) 2CH3, C(O) OCH3, C(O) N(CH3) 2, C(O) NH(CH3) , C(O) N(CH2CH3) 2, C(O) NH(CH2CH3) , C(O) N(CH3) (CH2CH3) , dhe C(O) (morfolin-4-il) .
8.Përbërësi i ndonjë prej pretendimeve nga 1-7, ose një kripë e tij farmaceutikisht e pranueshme, ku: (a) secila RB është e pazëvendësuar në mënyrë të pavarur fenil, 4-fluor-fenil, 3-fluorfenil, 2-fluorfenil, CH2(fenil) , CH(CH2OH) fenil, Br, Cl, CN, CH3, CHF2, CH2CH3, CH2OCH3, CH2OCH2CH3, CH(CH3) 2, CH(CH2OH) CH2CH3, CH(CH2OH) CH3, CH2CH2OH, CH2CH(OH) (CH3) , OCH3, OCH2CH3, C(O) NH2, C(O) CH3, 2, 5-difluorfenil, 3-piridinil, 2-piridinil, 1-metil-1H-pirazol-4-il, 1-metil-1H-pirazol-3-il, 1-metil-1H-pirazol-5-il, 1, 4-dimetil-1H-pirazol-3-il, 1, 5-dimetil-1H-pirazol-3-il, 2-metiltiazol-5-il, cikloheksil, 3-cianfenil, 5-metilizoksazol-3-il, 5-fluorpiridin-3-il, 5-fluorpiridin-2-il, 3-cianfenil, CH2CN, tiazol-4-il, 6-metilpiridin-3-il, 2-metilpiridin-3-il, 6-metilpiridin-2-il, pirimidin-2-il, morfolin4-il, ciklopropil, oksazol-2-il, CCCH(OH) (CH3) , ose C(O) NH(4-fluor-fenil) ; ose (b) secili RB është e pazëvendësuar në mënyrë të pavarur fenil, 4-fluor-fenil, 3-fluorfenil, 2-fluorfenil, 2-piridinil, CH2(fenil) , CH(CH2OH) fenil, CH3, CH2CH3, CH(CH3) 2, CH(CH2OH) CH2CH3, CH(CH2OH) CH3, CH2CH2OH, OCH3, OCH2CH3, ose C(O) NH(4-fluor-fenil) .
9.Përbërësi i ndonjë prej pretendimeve nga 1-7, ose një kripë e tij farmaceutikisht e pranueshme, ku: (a) CyB është ku CyB-1, CyB-2, CyB-3, dhe CyB-10 janë secila në mënyrë të pavarur të zëvendësuar me 1, 2 ose 3 zëvendësues të zgjedhur në mënyrë të pavarur prej RB; secili RB është në mënyrë të pavarur metil, etil, izopropil, sec-butil, 2-piridinil, ose fenil, secili prej tyre është sipas dëshirës i zëvendësuar nga 1 ose 2 zëvendësues të zgjedhur në mënyrë të pavarur prej R12; secili R12 është zgjedhur në mënyrë të pavarur prej C1-6 alkil, halo, fenil, dhe ORa4; ku C1-6 alkil dhe fenil në fjalë janë secili sipas dëshirës të zëvendësuar nga 1 ose 2 zëvendësues të zgjedhur në mënyrë të pavarur prej grupit Rg; secili Ra4 është H ose C1-3 alkil; dhe secili Rg është zgjedhur në mënyrë të pavarur prej halo; ose (b) CyB është ku CyB-1, CyB-2, dhe CyB-3 janë secili në mënyrë të pavarur të zëvendësuar me 1, 2 ose 3 grupe në mënyrë të pavarur të zgjedhur nga të pazëvendësuarit fenil, 4-fluor-fenil, 3-fluorfenil, 2-fluorfenil, 2-piridinil, CH2(fenil) , CH(CH2OH) fenil, CH3, CH2CH3, CH(CH3) 2, CH(CH2OH) CH2CH3, CH(CH2OH) CH3, CH2CH2OH, OCH2CH3 dhe OCH3; ose (c) CyB është ku CyB-2 dhe CyB-3 sipas dëshirës zëvendësojnë grupet 1, 2 ose 3 në mënyrë të pavarur të zgjedhur nga të

pazëvendësuarit fenil, CH(CH3) 2, dhe 2-piridinil.
10.Përbërësi i ndonjë prej pretendimeve nga 1-9, ose një kripë e tij farmaceutikisht e pranueshme, ku: (a) secili RC është në mënyrë të pavarur F, Cl, ose metil; ose (b) secili RC është F.
11.Përbërësi i pretendimit 1 ka Formulën (IIg1) ose Formulën (IIg2) ose një kripë e tij farmaceutikisht e pranueshme.
12.Përbërësi i pretendimit 1, ku: (a) përbërësi është zgjedhur nga: N-[4-(4-Amin-7-etilpirrol[2, 1-f][1, 2, 4]triazin-5-il) fenil]-1-(4-fluorfenil) -2, 5-diokso-1, 2, 5, 6, 7, 8-heksahidrokuinolin-3-karboksamid; N-[4-(4-Amin-7-etilpirrol[2, 1-ƒ][1, 2, 4]triazin-5-il) fenil]-1-[(1R) -2-hidroksi-1-feniletil]-2-okso-1, 2-dihidropiridin-3-karboksamid; N-[4-(4-Amin-7-etilpirrol[2, 1-ƒ][1, 2, 4]triazin-5-il) fenil]-1-[(1R) -2-hidroksi-1-metiletil]-2-okso-1, 2-dihidropiridin-3-karboksamid; N-[4-(4-Amin-7-etilpirrol[2, 1-ƒ][1, 2, 4]triazin-5-il) fenil]-1-[(1R) -1-(hidroksimetil) propil]-2-okso-1, 2-dihidropiridin-3-karboksamid; N-[4-(4-Amin-7-etilpirrol[2, 1-f][1, 2, 4]triazin-5-il) fenil]-1-benzil-2-okso-1, 2-dihidropiridin-3-karboksamid; N-[4-(4-Amin-7-etilpirrol[2, 1-ƒ][1, 2, 4]triazin-5-il) fenil]-1-metil-2-okso-1, 2-dihidropiridin-3-karboksamid; N-{4-[4-Aamin-7-(cis -4-hidroksicikloheksil) pirrol[2, 1-ƒ][1, 2, 4]triazin-5-il]fenil}-2-okso-1-fenil-1, 2-dihidropiridin-3-karboksamid; N-{4-[4-Amin-7-(trans-4-hidroksicikloheksil) pirrol[2, 1-f][1, 2, 4]triazin-5-il]fenil}-2-okso-1-fenil-1, 2-dihidropiridin-3-karboksamid; N-[4-(4-Amin-7-metilpirrol[2, 1-ƒ][1, 2, 4]triazin-5-il) fenil]-2-okso-1-fenil-1, 2-dihidropiridin-3-karboksamid; N-[4-(4-Amin-7-metilpirrol[2, 1-ƒ][1, 2, 4]triazin-5-il) fenil]-1-(4-fluorfenil) -2-okso-1, 2-dihidropiridin-3-karboksamid; N-[4-(4-Amin-7-metilpirrol[2, 1-f][1, 2, 4]triazin-5-il) -3-fluorfenil]-2-okso-1-fenil-1, 2-dihidropiridin-3-karboksamid; N-[4-(4-Amin-7-metilpirrol[2, 1-ƒ][1, 2, 4]triazin-5-il) -3-fluorfenil]-1-(4-fluorfenil) -2-okso-1, 2-dihidropiridin-3-karboksamid; N-[4-(4-Amin-7-etilpirrol[2, 1-f][1, 2, 4]triazin-5-il) -3-fluorfenil]-2-okso-1-fenil-1, 2-dihidropiridin-3-karboksamid; N-{4-[4-Amin-7-(tetrahidro-2H-piran-4-il) pirrol[2, 1-ƒ][1, 2, 4]triazin-5-il]fenil}-2-okso-1-fenil-1, 2-dihidropiridin-3-karboksamid; N-{4-[4-Amin-7-(tetrahidro-2H-piran-4-il) pirrol[2, 1-ƒ][1, 2, 4]triazin-5-il]fenil}-1-(4-fluorfenil) -2-okso-1, 2-dihidropiridin-3-karboksamid; N-{4-[4-Amin-7-(tetrahidro-2H-piran-4-il) pirrol[2, 1-ƒ][1, 2, 4]triazin-5-il]-3-fluorfenil}-2-okso-1-fenil-1, 2-dihidropiridin-3-karboksamid; N-{4-[4-Amin-7-(tetrahidro-2H-piran-4-il) pirrol[2, 1-ƒ][1, 2, 4]triazin-5-il]-3-fluorfenil}-1-(4-fluorfenil) -2-okso-1, 2-dihidropiridin-3-karboksamid; N-{4-[4-Amin-7-(4-hidroksicikloheksil) pirrol[2, 1-ƒ][1, 2, 4]triazin-5-il]fenil}-1-(4-fluorfenil) -2-okso-1, 2-dihidropiridin-3-karboksamid; N-{4-[4-Amin-7-(cis-4-hidroksicikloheksil) pirol[2, 1-ƒ][1, 2, 4]triazin-5-il]-3-fluorfenil}-2-okso-1-fenil-1, 2-dihidropiridin-3-karboksamid; N-{4-[4-Amin-7-(trans-4-hidroksicikloheksil) pirrol[2, 1-ƒ][1, 2, 4]triazin-5-il]-3-fluorfenil}-2-okso-1-fenil-1, 2-dihidropiridin-3-karboksamid; N-{4-[4-Amin-7-(4-hidroksicikloheksil) pirrol[2, 1-ƒ][1, 2, 4]triazin-5-il]-3-fluorfenil}-1-(4-fluorfenil) -2-okso-1, 2-dihidropiridin-3-karboksamid; N-{4-[4-Amin-7-(1-metilpiperidin-4-il) pirrol[2, 1-ƒ][1, 2, 4]triazin-5-il]fenil}-2-okso-1-fenil-1, 2-dihidropiridin-3-karboksamid; N-{4-[4-Amin-7-(1-metilpiperidin-4-il) pirrol[2, 1-ƒ][1, 2, 4]triazin-5-il]fenil}-1-(4-fluorfenil) -2-okso-1, 2-dihidropiridin-3-karboksamid; N-4-[4-Amin-7-(1-metilpiperidin-4-il) pirrol[2, 1-ƒ][1, 2, 4]triazin-5-il]-3-fluorfenil}-2-okso-1-fenil-1, 2-dihidropiridin-3-karboksamid; N-{4-[4-Amin-7-(1-metilpiperidin-4-il) pirrol[2, 1-ƒ][1, 2, 4]triazin-5-il]-3 -fluorfenil}-1-(4-fluorfenil) -2-okso-1, 2-dihidropiridin-3-karboksamid; N-{4-[7-(1-Acetilpiperidin-4-il) -4-aminpirrol[2, 1-ƒ][1, 2, 4]triazin-5-il]fenil}-2-okso-1-fenil-1, 2-dihidropiridin-3-karboksamid; N-{4-[7-(1-Acetilpiperidin-4-il) -4-aminpirrol[2, 1-ƒ][1, 2, 4]triazin-5-

il]fenil}-1-(4-fluorfenil) -2-okso-1, 2-dihidropiridin-3-karboksamid; N-{4-[7-(1-Acetilpiperidin-4-il) -4-aminpirrol[2, 1-*f*][1, 2, 4]triazin-5-il]-3-fluorfenil }-2-okso-1-fenil-1, 2-dihidropiridin-3-karboksamid; N-{4-[7-(1-Acetilpiperidin-4-il) -4-aminpirrol[2, 1-*f*][1, 2, 4]triazin-5-il]-3-fluorfenil}-1-(4-fluorfenil) -2-okso-1, 2-dihidropiridin-3-karboksamid; N-{4-[4-Aamin-7-(cis-4-cianciklohеksil) pirrol[2, 1-*f*][1, 2, 4]triazin-5-il]fenil}-2-okso-1-fenil-1, 2-dihidropiridin-3-karboksamid; N-{4-[4-Aamin-7-(trans-4-cianciklohеksil) pirrol[2, 1-*f*][1, 2, 4]triazin-5-il]fenil}-2-okso-1-fenil-1, 2-dihidropiridin-3-karboksamid; N-{4-[4-Amin-7-(cis-4-cianciklohеksil) pirrol[2, 1-*f*][1, 2, 4]triazin-5-il]fenil}-1-(4-fluorfenil) -2-okso-1, 2-dihidropiridin-3-karboksamid; N-{4-[4-Amin-7-(trans-4-cianciklohеksil) pirrol[2, 1-*f*][1, 2, 4]triazin-5-il]fenil}-1-(4-fluorfenil) -2-okso-1, 2-dihidropiridin-3-karboksamid; N{4-[4-Amin-7-(cis-4-cianciklohеksil) pirrol[2, 1-*f*][1, 2, 4]triazin-5-il]-3-fluorfenil}-2-okso-1-fenil-1, 2-dihidropiridin-3-karboksamid; N-{4-[4-Amin-7-(trans-4-cianciklohеksil) pirrol[2, 1-*f*][1, 2, 4]triazin-5-il]-3-fluorfenil}-2-okso-1-fenil-1, 2-dihidropiridin-3-karboksamid; N-{4-[4-Amin-7-(cis-4-cianciklohеksil) pirrol[2, 1-f][1, 2, 4]triazin-5-il]-3 -fluorfenil}-1-(4-fluorfenil) -2-okso-1, 2-dihidropiridin-3-karboksamid; N-{4-[4-Amin-7-(trans-4-cianciklohеksil) pirrol[2, 1-f][1, 2, 4]triazin-5-il]-3-fluorfenil}-1-(4-fluorfenil) -2-okso-1, 2-dihidropiridin-3-karboksamid; N-[4-(4-Amin-7-piperidin-4-ilpirrol[2, 1-*f*][1, 2, 4]triazin-5-il) fenil]-2-okso-1-fenil-1, 2-dihidropiridin-3-karboksamid; N-[4-(4-Amin-7-piperidin-4-ilpirrol[2, 1-*f*][1, 2, 4]triazin-5-il) fenil]-1-(4-fluorfenil) -2-okso-1, 2-dihidropiridin-3-karboksamid; N-[4-(4-Amin-7-piperidin-4-ilpirrol[2, 1-*f*][1, 2, 4]triazin-5-il) -3-fluorfenil]-2-okso-1-fenil-1, 2-dihidropiridin-3-karboksamid; N-[4-(4-Amin-7-piperidin-4-ilpirrol[2, 1-*f*][1, 2, 4]triazin-5-il) -3-fluorfenil]-1-(4-fluorfenil) -2-okso-1, 2-dihidropiridin-3-karboksamid; Metil 4-[4-amin-5-(4-{[(2-okso-1-fenil-1, 2-dihidropiridin-3-il) karbonil]amin}fenil) pirrol [2, 1*f*][1, 2, 4]triazin-7-il]piperidin-1-karboksilat; Metil 4-{4-amin-5-[4-({[1-(4-fluorfenil) -2-okso-1, 2-dihidropiridin-3-il]karbonil}amin) fenil]pirrol[2, 1-*f*]1, 2, 4]triazin-7-il}piperidin-1-karboksilat; Metil 4-[4-amin-5-(2-fluor-4-{[(2-okso-1-fenil-1, 2-dihidropiridin-3-il) karbonil]amin}fenil) pirrol[2, 1-*f*][1, 2, 4]triazin-7-il]piperidin-1-karboksilat; Metil 4-{4-amin-5-[2-fluor-4-({[1-(4-fluorfenil) -2-okso-1, 2-dihidropiridin-3-il]karbonil} amin) fenil]pirrol[2, 1-*f*][1, 2, 4]triazin-7-il}piperidin-1-karboksilat; N-(4-{4-Amin-7-[1-(metilsulfonil) piperidin-4-il]pirrol[2, 1-*f*][1, 2, 4]triazin-5-il}fenil) -2-okso-1-fenil-1, 2-dihidropiridin-3-karboksamid; N-(4-{4-Amin-7-[1-(metilsulfonil) piperidin-4-il]pirrol[2, 1-*f*][1, 2, 4]triazin-5-il}fenil) -1-(4-fluorfenil) -2-okso-1, 2-dihidropiridin-3-karboksamid; N-(4-{4-Amin-7-[1-(metilsulfonil) piperidin-4-il]pirrol[2, 1-*f*][1, 2, 4]triazin-5-il}-3-fluorfenil) -2-okso-1-fenil-1, 2-dihidropiridin-3-karboksamid; N-(4-{4-Amin-7-[1-(metilsulfonil) piperidin-4-il]pirrol[2, 1-*f*][1, 2, 4]triazin-5-il}-3-fluorfenil) -1-(4-fluorfenil) -2-okso-1, 2-dihidropiridin-3-karboksamid; N-[4-(4-Amin-7-{1-[(dimetilamin) karbonil]piperidin-4-il}pirrol[2, 1-*f*][1, 2, 4]triazin-5-il) fenil]-2-okso-1-fenil-1, 2-dihidropiridin-3-karboksamid; N-[4-(4-Amin-7-{1-[(dimetilamin) karbonil]piperidin-4-il}pirrol[2, 1-*f*][1, 2, 4]triazin-5-il) fenil]-1-(4fluorfenil) -2-okso-1, 2-dihidropiridin-3-karboksamid; N-[4-(4-Amin-7-{1-[(dimetilamin) karbonil]piperidin-4-il}pirrol[2, 1-*f*][1, 2, 4]triazin-5-il) -3-fluorfenil]-2-okso-1-fenil-1, 2-dihidropiridin-3-karboksamid; N-[4-(4-Amin-7-{1-[(dimetilamin) karbonil]piperidin-4-il}pirrol[2, 1-*f*][1, 2, 4]triazin-5-il) -3 -fluorfenil]-1-(4-fluorfenil) -2-okso-1, 2-dihidropiridin-3-karboksamid; N-(4-{4-Amin-7-[1-(2-metoksietil) piperidin-4-il]pirrol[2, 1-*f*][1, 2, 4]triazin-5-il}fenil) -2-okso-1-fenil-1, 2-dihidropiridin-3-karboksamid; N-(4-{4-Amin-7-[1-(2-metoksietil) piperidin-4-il]pirrol[2, 1-*f*][1, 2, 4]triazin-5-il}fenil) -1-(4-fluorfenil) -2-okso-1, 2-dihidropiridin-3-karboksamid;

N-(4-{4-Amin-7-[1-(2-metoksietil) piperidin-4-il]pirrol[2, 1-ƒ][1, 2, 4]triazin-5-il}-3-fluorfenil) -2-okso-1-fenil-1, 2-dihidropiridin-3-karboksamid; N-(4-{4-Amin-7-[1-(2-metoksietil) piperidin-4-il]pirrol[2, 1-ƒ][1, 2, 4]triazin-5-il}-3-fluorfenil) -1-(4-fluorfenil) -2-okso-1, 2-dihidropiridin-3-karboksamid; N-(4-{4-Amin-7-[1-(2-hidroksietil) piperidin-4-il]pirrol[2, 1-ƒ][1, 2, 4]triazin-5-il}fenil) -2-okso-1-fenil-1, 2-dihidropiridin-3-karboksamid; N-(4-{4-Amin-7-[1-(2-hidroksietil) piperidin-4-il]pirol[2, 1-ƒ][1, 2, 4]triazin-5-il}fenil) -1-(4-fluorfenil) -2-okso-1, 2-dihidropiridin-3-karboksamid; N-(4-{4-Amin-7-[1-(2-hidroksietil) piperidin-4-il]pirol[2, 1-ƒ][1, 2, 4]triazin-5-il}-3-fluorfenil) -2-okso-1fenil-1, 2-dihidropiridin-3-karboksamid; N-(4-{4-Amin-7-[1-(2-hidroksietil) piperidin-4-il]pirol[2, 1-ƒ][1, 2, 4]triazin-5-il}-3-fluorfenil) -1-(4-fluorfenil) -2-okso-1, 2-dihidropiridin-3-karboksamid; N-{4-[4-Amin-7-(1-{[etil(metil) amin]karbonil}piperidin-4-il) pirrol[2, 1-ƒ][1, 2, 4]triazin-5-il]fenil}1-(4-fluorfenil) -2-okso-1, 2-dihidropiridin-3-karboksamid; N-{4-[4-Amin-7-(1-{[etil(metil) amin]karbonil}piperidin-4-il) pirrol[2, 1-ƒ][1, 2, 4]triazin-5-il]fenil}-1-(4-fluorfenil) -2, 5-diokso-1, 2, 5, 6, 7, 8-heksahidrokuinolin-3-karboksamid; N-{4-[4-Amin-7-(1-{[etil(metil) amin]karbonil}piperidin-4-il) pirrol[2, 1-ƒ][1, 2, 4]triazin-5-il]-3-fluorfenil}-1-(4-fluorfenil) -2, 5-diokso-1, 2, 5, 6, 7, 8-heksahidrokuinolin-3-karboksamid; N-(4-{4-Amin-7-[1-(2-hidroksietil) piperidin-4-il]pirrol[2, 1-ƒ][1, 2, 4]triazin-5-il}fenil) -1-(4-fluorfenil) -2, 5-diokso-1, 2, 5, 6, 7, 8-heksahidrokuinolin-3-karboksamid; dhe N-(4-{4-Amin-7-[1-(2-hidroksietil) piperidin-4-il]pirrol[2, 1-ƒ][1, 2, 4]triazin-5-il}-3-fluorfenil) -1-(4-fluorfenil) -2, 5-diokso-1, 2, 5, 6, 7, 8-heksahidrokuinolin-3-karboksamid; ose një kripë e tij farmaceutikisht e pranueshme; ose (b) përbërësi është zgjedhur nga: N-{4-[4-Amin-7-(cis-4-hidroksicikloheksil) pirrol[2, 1-ƒ][1, 2, 4]triazin-5-il]fenil}-2-okso-1-fenil-1, 2-dihidropiridin-3-karboksamid; N-{4-[4-Amin-7-(trans-4-hidroksicikloheksil) pirrol[2, 1-ƒ][1, 2, 4]triazin-5-il]fenil}-2-okso-1-fenil-1, 2-dihidropiridin-3-karboksamid; N-{4-[4-Amin-7-(4-hidroksicikloheksil) pirrol[2, 1-ƒ][1, 2, 4]triazin-5-il]-3-fluorfenil}-2-okso-1-fenil-1, 2-dihidropiridin-3-karboksamid; N-{4-[4-Amin-7-(4-hidroksicikloheksil) pirrol[2, 1, ƒ][1, 2, 4]triazin-5-il]-3-fluorfenil}-1-(4-fluorfenil) -2-ok
so-1, 2-dihidropiridin-3-karboksamid; N-{4-[7-(1-Acetilpiperidin-4-il) -4-aminpirrol[2, 1-ƒ][1, 2, 4]triazin-5-il]-3-fluorfenil}-2-okso-1-fenil-1, 2-dihidropiridin-3-karboksamid; N-{4-[7-(1-Acetilpiperidin-4-il) -4-aminpirrol[2, 1-ƒ][1, 2, 4]triazin-5-il]-3-fluorfenil}-1-(4-fluorfenil) -2-okso-1, 2-dihidropiridin-3-karboksamid; N-[4-(4-Amin-7-piperidin-4-ilpirrol[2, 1-ƒ][1, 2, 4]triazin-5-il) -3 - fluorfenil]-1-(4-fluorfenil) -2-okso1, 2-dihidropiridin-3-karboksamid; N-[4-(4-Amin-7-{1-[(dimetilamin) karbonil]piperidin-4-il}pirrol[2, 1-ƒ][1, 2, 4]triazin-5-il) -3 -fluorfenil]-1-(4-fluorfenil) -2-okso-1, 2-dihidropiridin-3-karboksamid; N-(4-{4-Amin-7-[1-(2-metoksietil) piperidin-4-il]pirrol[2, 1-ƒ][1, 2, 4]triazin-5-il}-3-fluorfenil) -1-(4fluorfenil) -2-okso-1, 2-dihidropiridin-3-karboksamid; N-(4-{4-Amin-7-[1-(2-hidroksietil) piperidin-4-il]pirrol[2, 1-ƒ][1, 2, 4]triazin-5-il}-3-fluorfenil) -1-(4-fluorfenil) -2-okso-1, 2-dihidropiridin-3-karboksamid; N-{4-[4-Amin-7-(1-{[etil(metil) amin]karbonil}piperidin-4-il) pirrol[2, 1 -ƒ][1, 2, 4]triazin-5-il]fenil}-1-(4-fluorfenil) -2-okso-1, 2-dihidropiridin-3-karboksamid; N-{4-[4-Amin-7-(1-{[etil(metil) amin]karbonil}piperidin-4-il) pirrol[2, 1-ƒ][1, 2, 4]triazin-5-il]fenil}-1-(4-fluorfenil) -2, 5-diokso-1, 2, 5, 6, 7, 8-heksahidrokuinolin-3-karboksamid; N-{4-[4-Amin-7-(1-{[etil(metil) amin]karbonil}piperidin-4-il) pirrol[2, 1-ƒ][1, 2, 4]triazin-5-il]-3-fluorfenil}-1-(4-fluorfenil) -2, 5-diokso-1, 2, 5, 6, 7, 8-heksahidrokuinolin-3-karboksamid; N-(4-{4-Amin-7-[1-(2-hidroksietil) piperidin-4-il]pirrol[2, 1-ƒ][1, 2, 4]triazin-5-il}fenil) -1-(4-fluorfenil) -2, 5-diokso-1, 2, 5, 6, 7, 8-heksahidrokuinolin-3-karboksamid; dhe N-(4-

{4-Amin-7-[1-(2-hidroksietil) piperidin-4-il]pirrol[2, 1-ƒ][1, 2, 4]triazin-5-il}-3-fluorfenil) -1-(4-fluorfenil) -2, 5-diokso-1, 2, 5, 6, 7, 8-heksahidrokuinolin-3-karboksamid; ose një kripë e tij farmaceutikisht e pranueshme; ose (c) përbërësi është zgjedhur nga: N-(4-(4-Amin-7-(1-(dimetilkarbamoil) piperidin-4-il) pirrol[1, 2-ƒ][1, 2, 4]triazin-5-il) fenil) -1-izopropil-2, 4-diokso-3-fenil-1, 2, 3, 4-tetrahidropirimidin-5-karboksamid; N-(4-(4-Amin-7-(1-(etil(metil) karbamoil) piperidin-4-il) pirrol[1, 2-ƒ][1, 2, 4]triazin-5-il) fenil) -1-izopropil-2, 4-diokso-3-fenil-1, 2, 3, 4-tetrahidropirimidin-5-karboksamid; N-(4-(4-Amin-7-(1-izobutirilpiperidin-4-il) pirrol[1, 2-ƒ][1, 2, 4]triazin-5-il) fenil) -1-izopropil-2, 4-diokso-3-fenil-1, 2, 3, 4-tetrahidropirimidin-5-karboksamid; N-(4-(4-Amin-7-(1-metilpiperidin-4-il) pirrol[1, 2-f][1, 2, 4]triazin-5-il) fenil) -1-izopropil-2, 4-diokso-3-fenil-1, 2, 3, 4-tetrahidropirimidin-5-karboksamid; N-(4-(4-Amin-7-(1-(dimetilkarbamoil) piperidin-4-il) pirrol[1, 2-ƒ][1, 2, 4]triazin-5-il) fenil) -3-(4-fluorfenil) -1-izopropil-2, 4-diokso-1, 2, 3, 4-tetrahidropirimidin-5-karboksamid; N-(4-(4-Amin-7-(1-(etil(metil) karbamoil) piperidin-4-il) pirrol[1, 2-ƒ][1, 2, 4]triazin-5-il) fenil) -3-(4fluorfenil) -1-izopropil-2, 4-diokso-1, 2, 3, 4-tetrahidropirimidin-5-karboksamid; N-(4-(4-Amin-7-(1-(dimetilkarbamoil) piperidin-4-il) pirrol[1, 2-ƒ][1, 2, 4]triazin-5-il) fenil) -1-etil-3-(4-fluorfenil) -2, 4-diokso-1, 2, 3, 4-tetrahidropirimidin-5-karboksamid; N-(4-(4-Amin-7-(1-(morfolin-4-karbonil) piperidin-4-il) pirrol[1, 2-ƒ][1, 2, 4]triazin-5-il) fenil) -1-etil-3-(4-fluorfenil) -2, 4-diokso-1, 2, 3, 4-tetrahidropirimidin-5-karboksamid; N-(4-(4-Amin-7-(1-(etil(metil) karbamoil) piperidin-4-il) pirrol[1, 2-ƒ][1, 2, 4]triazin-5-il) fenil) -3-(2fluorfenil) -1-izopropil-2, 4-diokso-1, 2, 3, 4-tetrahidropirimidin-5-karboksamid; N-(4-(4-Amin-7-(1-(dimetilkarbamoil) piperidin-4-il) pirrol[1, 2-ƒ][1, 2, 4]triazin-5-il) fenil) -3-(3-fluorfenil) -1-izopropil-2, 4-diokso-1, 2, 3, 4-tetrahidropirimidin-5-karboksamid; N-(4-(4-Amin-7-(1-izobutirilpiperidin-4-il) pirrol[1, 2-ƒ][1, 2, 4]triazin-5-il) fenil) -3-(3-fluorfenil) -1-izopropil-2, 4-diokso-1, 2, 3, 4-tetrahidropirimidin-5-karboksamid; N-(4-(4-Amin-7-(1-(dimetilkarbamoil) piperidin-4-il) pirrol[1, 2-ƒ][1, 2, 4]triazin-5-il) fenil) -1-etil-3-(3-fluorfenil) -2, 4-diokso-1, 2, 3, 4-tetrahidropirimidin-5-karboksamid; N-(4-(4-Amin-7-(1-izobutirilpiperidin-4-il) pirrol[1, 2-ƒ][1, 2, 4]triazin-5-il) fenil) -1-etil-3-(3-fluorfenil) -2, 4-diokso-1, 2, 3, 4-tetrahidropirimidin-5-karboksamid; dhe N-(4-(4-Amin-7-(1-izobutirilpiperidin-4-il) pirrol[1, 2-ƒ][1, 2, 4]triazin-5-il) fenil) -2, 5-diokso-1-fenil-1, 2, 5, 6, 7, 8-heksahidrokuinolin-3-karboksamid; ose një kripë e tij farmaceutikisht e pranueshme; ose (d) përbërësi është zgjedhur nga: N-(4-(4-Amin-7-(1-izobutirilpiperidin-4-il) pirrol[1, 2-ƒ][1, 2, 4]triazin-5-il) -3-fluorfenil) -1-izopropil-2, 4-diokso-3-fenil-1, 2, 3, 4-tetrahidropirimidin-5-karboksamid; N-(4-(4-Amin-7-(1-izobutirilpiperidin-4-il) pirrol[1, 2-ƒ][1, 2, 4]triazin-5-il) fenil) -3-(2, 5-difluorfenil) -1-izopropil-2, 4-diokso-1, 2, 3, 4-tetrahidropirimidin-5-karboksamid; N-(4-(4-Amin-7-(1-izobutirilpiperidin-4-il) pirrol[1, 2-ƒ][1, 2, 4]triazin-5-il) -3-metilfenil) -1-izopropil-2, 4-diokso-3-fenil-1, 2, 3, 4-tetrahidropirimidin-5-karboksamid; N-(4-(4-Amin-7-(1-izobutirilpiperidin-4-il) pirrol[1, 2-ƒ][1, 2, 4]triazin-5-il) fenil) -1-izopropil-2, 4-diokso-3-(piridin-3-il) -1, 2, 3, 4-tetrahidropirimidin-5-karboksamid; (R) -N-(4-(4-Amin-7-(1-(2-hidroksipropanoil) piperidin-4-il) pirrol[1, 2-ƒ][1, 2, 4]triazin-5-il) fenil) -1-etil-3-(4-fluorfenil) -2, 4-diokso-1, 2, 3, 4-tetrahidropirimidin-5-karboksamid; N-(4-(4-Amin-7-(1-(ciklopropankarbonil) piperidin-4-il) pirrol[1, 2-ƒ][1, 2, 4]triazin-5-il) fenil) -1-(2-hidroksipropil) -2, 4-diokso-3-fenil-1, 2, 3, 4-tetrahidropirimidin-5-karboksamid; N-(4-(4-Amin-7-(1-(2-(dimetilamin) -2-oksoetil) piperidin-4-il) pirrol[1, 2-ƒ][1, 2, 4] triazin-5-il) fenil) -1-izopropil-2, 4-diokso-3-fenil-1, 2, 3, 4-tetrahidropirimidin-5-karboksamid; N-(4-(4-Amin-7-(1-(1-metil-2-oksopirrolidin-3-il) piperidin-4-il) pirrol[1, 2-ƒ][1, 2, 4]triazin-5-il) fenil) -1izopropil-2, 4-

diokso-3-fenil-1, 2, 3, 4-tetrahidropirimidin-5-karboksamid; N-(4-(4-Amin-7-(1-izobutirilpiperidin-4-il) pirrol[1, 2-ƒ][1, 2, 4]triazin-5-il) fenil) -1-izopropil-2, 4-diokso-3-(piridin-2-il) -1, 2, 3, 4-tetrahidropirimidin-5-karboksamid; N-(4-(4-Amin-7-(1, 3, 5-trimetil-1H-pirazol-4-il) pirrol[1, 2-ƒ][1, 2, 4]triazin-5-il) fenil) -3-(3-fluorfenil) -1-izopropil-2, 4-diokso-1, 2, 3, 4-tetrahidropirimidin-5-karboksamid; N-(4-(4-amin-7-(6-(dimetilkarbamoil) -4-metilpiridin-3-il) pirrol[1, 2-ƒ][1, 2, 4]triazin-5-il) fenil) -1-izopropil-2, 4-diokso-3-fenil-1, 2, 3, 4-tetrahidropirimidin-5-karboksamid; 4-Amin-5-(4-(3-(3-fluorfenil) -1-izopropil-2, 4-diokso-1, 2, 3, 4-tetrahidropirimidin-5-karboksamid) fenil) -N, N-dimetilpirrol[2, 1-f][1, 2, 4]triazine-7-karboksamid; N-(4-(4-Amin-7-(1-izobutirilpiperidin-4-il) pirrol[2, 1-ƒ][1, 2, 4]triazin-5-il) fenil) -1-izopropil-3-(1-metil-1H-pirazol-4-il) -2, 4-diokso-1, 2, 3, 4-tetrahidropirimidin-5-karboksamid; N-(4-(4-Amin-7-(1-izobutirilpiperidin-4-il) pirrol[2, 1-ƒ][1, 2, 4]triazin-5-il) fenil) -1-izopropil-3-(1-metil-1H-pirazol-3-il) -2, 4-diokso-1, 2, 3, 4-tetrahidropirimidin-5-karboksamid; N-(4-(4-Amin-7-(1-izobutirilpiperidin-4-il) pirrol[1, 2-ƒ][1, 2, 4]triazin-5-il) fenil) -1-izopropil-3-(2-metiltiazol-5-il) -2, 4-diokso-1, 2, 3, 4-tetrahidropirimidin-5-karboksamid; N-(4-(4-Amin-7-(1-izobutirilpiperidin-4-il) pirrol[2, 1-ƒ][1, 2, 4]triazin-5-il) fenil) -3-cikloheksil-1-izopropil-2, 4-diokso-1, 2, 3, 4-tetrahidropirimidin-5-karboksamid; N-(4-(4-Amin-7-(1-izobutirilpiperidin-4-il) pirrol[2, 1-ƒ][1, 2, 4]triazin-5-il) fenil) -3-(3-cianfenil) -1-izopropil-2, 4-diokso-1, 2, 3, 4-tetrahidropirimidin-5-karboksamid; N-(4-(4-Amin-7-(1-izobutirilpiperidin-4-il) pirrol[2, 1-ƒ][1, 2, 4]triazin-5-il) fenil) -1-izopropil-3-(5-metilisoksazol-3-il) -2, 4-diokso-1, 2, 3, 4-tetrahidropirimidin-5-karboksamid; N-(4-(4-Amin-7-(4-(dimetilamin) cikloheksil) pirrol[2, 1-f][1, 2, 4]triazin-5-il) fenil) -1-izopropil-2, 4-diokso-3-fenil-1, 2, 3, 4-tetrahidropirimidin-5-karboksamid; N-(4-(4-Amin-7-(1-(ciklopropankarbonil) azetidin-3-il) pirrol[1, 2-f][1, 2, 4]triazin-5-il) fenil) -1-izopropil-2, 4-diokso-3-fenil-1, 2, 3, 4-tetrahidropirimidin-5-karboksamid; N-(4-(4-Amin-7-(morfolinmetil) pirrol[1, 2-f][1, 2, 4]triazin-5-il) fenil) -1-izopropil-2, 4-diokso -3-fenil-1, 2, 3, 4-tetrahidropirimidin-5-karboksamid; N-(4-(4-Amin-7-(1-izobutirilpiperidin-4-il) pirrol[2, 1-f][1, 2, 4]triazin-5-il) fenil) -1-izopropil-6-metil-5-(1-metil-1H-pirazol-5-il) -4-okso-1, 4-dihidropiridin-3-karboksamid; N-(4-(4-Amin-7-(1-izobutirilpiperidin-4-il) pirrol[2, 1-f][1, 2, 4]triazin-5-il) fenil) -5'-fluor-1-izopropil-2-metil-4-okso-1, 4-dihidro-[3, 3'-bipiridin]-5-karboksamid; N-(4-(4-Amin-7-(1-izobutirilpiperidin-4-il) pirrol[2, 1-f][1, 2, 4]triazin-5-il) fenil) -5-(3-cianfenil) -1-izopropil-6-metil-4-okso-1, 4-dihidropiridin-3-karboksamid; N-(4-(4-Amin-7-(1-izobutirilpiperidin-4-il) pirrol[1, 2-f][1, 2, 4]triazin-5-il) fenil) -5-brom-1-(5-fluorpiridin-3-il) -6-metil-2-okso-1, 2-dihidropiridin-3-karboksamid; N-(4-(4-Amin-7-(1-izobutirilpiperidin-4-il) pirrol[2, 1-f][1, 2, 4]triazin-5-il) fenil) -5-(cianmetil) -5'-fluor-6-metil-2-okso-2H-[1, 3'-bipiridin]-3-karboksamid; N-(4-(4-Amin-7-(1-izobutirilpiperidin-4-il) pirrol[2, 1-f][1, 2, 4]triazin-5-il) fenil) -5'-fluor-6-metil-2-okso-5-(tiazol-4-il) -2H-[1, 3'-bipiridin]-3-karboksamid; N-(4-(4-Amin-7-(1-izobutirilpiperidin-4-il) pirrol[2, 1-f][1, 2, 4]triazin-5-il) fenil) -6-okso-1-fenil-1, 6-dihidro-[2, 2'-bipiridin]-5-karboksamid; N-(4-(4-Amin-7-(1-izobutirilpiperidin-4-il) pirrol[2, 1-f][1, 2, 4]triazin-5-il) fenil) -6'-metil-6-okso-1-fenil-1, 6-dihidro-[2, 3'-bipiridin]-5-karboksamid; N-(4-(4-Amin-7-(1-izobutirilpiperidin-4-il) pirrol[2, 1-f][1, 2, 4]triazin-5-il) fenil) -3-metil-6-okso-1-fenil-1, 6-dihidro-[2, 3'-bipiridin]-5-karboksamid; N-{4-[4-Amin-7-(1-izobutirilpiperidin-4-il) pirrol[2, 1-f][1, 2, 4]triazin-5-il]fenil}-6-metil-5-(1-metil-1H-pirazol-4-il) -2-okso-1-fenil-1, 2-dihidropiridin-3-karboksamid; N-{4-[4-Amin-7-(1-izobutirilpiperidin-4-il) pirrol[2, 1-f][1, 2, 4]triazin-5-il]fenil}-6-metil-2-okso-1-fenil-5-pirimidin-2-il-1, 2-dihidropiridin-3-karboksamid; N-{4-[4-Amin-7-(1-metilpiperidin-4-il) pirrol[2, 1-f][1, 2, 4]triazin-5-

il]fenil}-6-metil-2-okso-1-fenil-5-pirimidin-2-il-1, 2-dihidropiridin-3-karboksamid; N-{4-[4-Amin-7-(1-izobutirilpiperidin-4-il) pirrol[2, 1-f][1, 2, 4]triazin-5-il]fenil}-6-metil-5-morfolin-4-il-2-okso-1-fenil-1, 2-dihidropiridin-3-karboksamid; N-(4-(4-Amin-7-(1-izobutirilpiperidin-4-il) pirrol[2, 1-f][1, 2, 4]triazin-5-il) fenil) -5-cian-6-metil-2-okso-1-fenil-1, 2-dihidropiridin-3-karboksamid; N3-(4-(4-Amin-7-(1-izobutirilpiperidin-4-il) pirrol[2, 1-f][1, 2, 4]triazin-5-il) fenil) -6-metil-2-okso-1-fenil-1, 2-dihidropiridin-3, 5-dikarboksamid; 5-Acetil-N-(4-(4-amin-7-(1-izobutirilpiperidin-4-il) pirrol[1, 2-f][1, 2, 4]triazin-5-il) fenil) -6-metil-2-okso-1-fenil-1, 2-dihidropiridin-3-karboksamid; N-(4-(4-Amin-7-(1-izobutirilpiperidin-4-il) pirrol[1, 2-f][1, 2, 4]triazin-5-il) fenil) -1-(5-fluorpiridin-3-il) -2, 5-diokso-1, 2, 5, 6, 7, 8-heksahidrokuinolin-3-karboksamid; N-(4-(4-Amin-7-(1-izobutirilpiperidin-4-il) pirrol[1, 2-f][1, 2, 4]triazin-5-il) fenil) -7, 7-dimetil-2, 5-diokso-1-(piridin-3-il) -1, 2, 5, 6, 7, 8-heksahidrokuinolin-3-karboksamid; N-(4-(4-Amin-7-(1-izobutirilpiperidin-4-il) pirrol[1, 2-f][1, 2, 4]triazin-5-il) fenil) -1-(5-fluorpiridin-3-il) -6, 6-dimetil-2, 5-diokso-1, 2, 5, 6, 7, 8-heksahidrokuinolin-3-karboksamid; N-(4-(4-Amin-7-(1-izobutirilpiperidin-4-il) pirrol[2, 1-f][1, 2, 4]triazin-5-il) fenil) -5-brom-6-metil-2-okso-2H-[1, 2’-bipiridin]-3-karboksamid; dhe N-(4-(4-Amin-7-(1-izobutirilpiperidin-4-il) pirrol[2, 1-f][1, 2, 4]triazin-5-il) fenil) -1-ciklopropil-6-metil-5-(oksazol-2-il) -4-okso-1, 4-dihidropiridin-3-karboksamid; ose një kripë e tij farmaceutikisht e pranueshme; ose (e) përbërësi është zgjedhur nga: N-(4-(4-Amin-7-(1-izobutirilpiperidin-4-il) pirrol[2, 1-f][1, 2, 4]triazin-5-il) fenil) -5’-fluor-5, 6-dimetil-2-okso-2H-[1, 3’-bipiridin]-3-karboksamid; N-(4-(4-Amin-7-(1-izobutirilpiperidin-4-il) pirrol[1, 2-f][1, 2, 4]triazin-5-il) fenil) -5-(cianmetil) -6-metil-2-okso-1-(piridin-2-il) -1, 2-dihidropiridin-3-karboksamid; N-(4-(4-Amin-7-(1-izobutirilpiperidin-4-il) pirrol[2, 1-f][1, 2, 4]triazin-5-il) fenil) -6-metil-5-(1-metil-1H-pirazol-5-il) -2-okso-2H-[1, 2’-bipiridin]-3-karboksamid; N-(4-(4-Amin-7-(1-izobutirilpiperidin-4-il) pirrol[2, 1-f][1, 2, 4]triazin-5-il) fenil) -5-klor-6-metil-2-okso-2H-[1, 2’-bipiridin]-3-karboksamid; N-(4-(4-Amin-7-(1-izobutirilpiperidin-4-il) pirrol[2, 1-f][1, 2, 4]triazin-5-il) fenil) -6-metil-5-(1-metil-1H-pirazol-3-il) -2-okso-2H-[1, 2’-bipiridin]-3-karboksamid; N-(4-(4-Amin-7-(1-izobutirilpiperidin-4-il) pirrol[2, 1-f][1, 2, 4]triazin-5-il) fenil) -6-metil-5-(oksazol-2-il) -2-okso-2H-[1, 2’-bipiridin]-3-karboksamid; N-(4-(4-Amin-7-(1-izobutirilpiperidin-4-il) pirrol[2, 1-f][1, 2, 4]triazin-5-il) fenil) -5-(difluormetil) -6metil-2-okso-2H-[1, 2’-bipiridin]-3-karboksamid; N-(4-(4-Amin-7-(1-izobutirilpiperidin-4-il) pirrol[1, 2-f][1, 2, 4]triazin-5-il) fenil) -1-izopropil-4-okso5-(piridin-3-il) -1, 4-dihidropiridin-3-karboksamid; N-(4-(4-amin-7-(1-izobutirilpiperidin-4-il) pirrol[1, 2-f][1, 2, 4]triazin-5-il) fenil) -5-(5-fluorpiridin-3-il) -1-izopropil-4-okso-1, 4-dihidropiridin-3-karboksamid; N-(4-(4-Amin-7-(1-izobutirilpiperidin-4-il) pirrol[2, 1-f][1, 2, 4]triazin-5-il) fenil) -5-brom-6-metil-2-okso-2H-[1, 3’-bipiridin]-3-karboksamid; N-(4-(4-amin-7-(1-izobutirilpiperidin-4-il) pirrol[2, 1-f][1, 2, 4]triazin-5-il) fenil) -5-klor-6-metil-2-okso-2H-[1, 3’-bipiridin]-3-karboksamid; N-(4-(4-Amin-7-(1-izobutirilpiperidin-4-il) pirrol[2, 1-f][1, 2, 4]triazin-5-il) fenil) -5, 6-dimetil-2-okso-2H-[1, 3’-bipiridin]-3-karboksamid; N-(4-(4-Amin-7-(1-izobutirilpiperidin-4-il) pirrol[2, 1-f][1, 2, 4]triazin-5-il) fenil) -6-metil-5-(1-metil-1H-pirazol-4-il) -2-okso-2H-[1, 3’-bipiridin]-3-karboksamid; N-(4-(4-Amin-7-(1-izobutirilpiperidin-4-il) pirrol[2, 1-f][1, 2, 4]triazin-5-il) fenil) -6-metil-5-(1-metil-1H-pirazol-5-il) -2-okso-2H-[1, 3’-bipiridin]-3-karboksamid; N-(4-(4-Amin-7-(1-izobutirilpiperidin-4-il) pirrol[2, 1-f][1, 2, 4]triazin-5-il) fenil) -6-metil-5-(1-metil-1H-pirazol-3-il) -2-okso-2H-[1, 3’-bipiridin]-3-karboksamid; N-(4-(4-Amin-7-(1-izobutirilpiperidin-4-il) pirrol[2, 1-f][1, 2, 4]triazin-5-il) fenil) -5-brom-6-(metoksimetil) -2-okso-1-fenil-1, 2-dihidropiridin-3-karboksamid; N-(4-(4-Amin-7-(1-

izobutirilpiperidin-4-il) pirrol[2, 1-f][1, 2, 4]triazin-5-il) fenil) -5-cian-6-(etoksimetil) -2-okso-1-fenil-1, 2-dihidropiridin-3-karboksamid; N-(4-(4-Amin-7-(1-izobutirilpiperidin-4-il) pirrol[2, 1-f][1, 2, 4]triazin-5-il) fenil) -3-(1, 4-dimetil-1H-pirazol-3-il) -1-izopropil-2, 4-diokso-1, 2, 3, 4-tetrahidropirimidin-5-karboksamid; N-(4-(4-Amin-7-(1-izobutirilpiperidin-4-il) pirrol[2, 1-f][1, 2, 4]triazin-5-il) fenil) -1-ciklopropil-2, 4-diokso-3-fenil-1, 2, 3, 4-tetrahidropirimidin-5-karboksamid; N-(4-(4-Amin-7-(1-izobutirilpiperidin-4-il) pirrol[2, 1-f][1, 2, 4]triazin-5-il) fenil) -1-ciklopropil-2, 4-di-okso-3-(piridin-3-il) -1, 2, 3, 4-tetrahidropirimidin-5-karboksamid; N-(4-(4-Amin-7-(1-izobutirilpiperidin-4-il) pirrol[2, 1-f][1, 2, 4]triazin-5-il) fenil) -1'-ciklopropil-2'-metil-4'-okso-1', 4'-dihidro-[2, 3'-bipiridin]-5'-karboksamid; N-(4-(4-Amin-7-(1-izobutirilpiperidin-4-il) pirrol[2, 1-f][1, 2, 4]triazin-5-il) fenil) -1-ciklopropil-2, 2'dimetil-4-okso-1, 4-dihidro-[3, 3'-bipiridin]-5-karboksamid; N-(4-(4-Amin-7-(1-izobutirilpiperidin-4-il) pirrol[1, 2-f][1, 2, 4]triazin-5-il) fenil) -1-izopropil-2, 4-diokso-3-(pirimidin-2-il) -1, 2, 3, 4-tetrahidropirimidin-5-karboksamid; N-(4-(4-Amin-7-(1-izobutirilpiperidin-4-il) pirrol[1, 2-f][1, 2, 4]triazin-5-il) fenil) -1-ciklopropil-2, 4-diokso-3-(piridin-2-il) -1, 2, 3, 4-tetrahidropirimidin-5-karboksamid; N-(4-(4-Amin-7-(1-izobutirilpiperidin-4-il) pirrol[1, 2-f][1, 2, 4]triazin-5-il) fenil) -3-(5-fluorpiridin-2-il) -1-izopropil-2, 4-diokso-1, 2, 3, 4-tetrahidropirimidin-5-karboksamid; N-(4-(4-Amin-7-(1-izobutirilpiperidin-4-il) pirrol[1, 2-f][1, 2, 4]triazin-5-il) fenil) -1-izopropil-4-okso-5-(piridin-2-il) -1, 4-dihidropiridin-3-karboksamid; N-(4-(4-Amin-7-(1-izobutirilpiperidin-4-il) pirrol[1, 2-f][1, 2, 4]triazin-5-il) fenil) -1-ciklopropil-6-metil-4-okso-5-(piridin-3-il) -1, 4-dihidropiridin-3-karboksamid; N-(4-(4-Amin-7-(1-izobutirilpiperidin-4-il) pirrol[1, 2-f][1, 2, 4]triazin-5-il) fenil) -3-(1, 5-dimetil-1H-pirazol-3-il) -1-izopropil-2, 4-diokso-1, 2, 3, 4-tetrahidropirimidin-5-karboksamid; dhe N-(4-(4-Amin-7-(1-izobutirilpiperidin-4-il) pirrol[1, 2-f][1, 2, 4]triazin-5-il) fenil) -1-izopropil-3-(6-metilpiridin-2-il) -2, 4-diokso-1, 2, 3, 4-tetrahidropirimidin-5-karboksamid; ose një kripë e tij farmaceutikisht e pranueshme.

13.Përbërësi i pretendimit 1, i cili është N-(4-(4-Amin-7-(1-izobutirilpiperidin-4-il) pirrol[1, 2-f][1, 2, 4]triazin-5-il) fenil) -1-izopropil-2, 4-diokso-3-(piridin-2-il) -1, 2, 3, 4-tetrahidropirimidin-5-karboksamid, ose një kripë e tij farmaceutikisht e pranueshme.

14.Përbërësi i pretendimit 1, i cili është N-(4-(4-Amin-7-(1-izobutirilpiperidin-4-il) pirrol[1, 2-f][1, 2, 4]triazin-5-il) fenil) -1-izopropil-2, 4-diokso-3-(piridin-2-il) -1, 2, 3, 4-tetrahidropirimidin-5-karboksamid.

15.Përbërësi i pretendimit 1, i cili është N-(4-(4-Amin-7-(1-izobutirilpiperidin-4-il) pirrol[1, 2-f][1, 2, 4]triazin-5-il) fenil) -1-izopropil-2, 4-diokso-3-fenil-1, 2, 3, 4-tetrahidropirimidin-5-karboksamid, ose një kripë e tij farmaceutikisht e pranueshme.

16Përbërësi i pretendimit 1, i cili është N-(4-(4-Amin-7-(1-izobutirilpiperidin-4-il) pirrol[1, 2-f][1, 2, 4]triazin-5-il) fenil) -1-izopropil-2, 4-diokso-3-fenil-1, 2, 3, 4-tetrahidropirimidin-5-karboksamid.

17.Një përbërje farmaceutike përfshin një përbërës të ndonjë prej pretendimeve nga 1-12, ose një kripë e tij farmaceutikisht e pranueshme, dhe një mbartës farmaceutikisht të pranueshëm.

18.Një përbërje farmaceutike përfshin N-(4-(4-Amin-7-(1-izobutirilpiperidin-4-il) pirrol[1, 2-f][1, 2, 4]triazin-5-il) fenil) -1-izopropil-2, 4-diokso-3-(piridin-2-il) -1, 2, 3, 4-tetrahidropirimidin-5-karboksamid, ose një kripë e tij farmaceutikisht e pranueshme, dhe një mbartës farmaceutikisht i pranueshëm.

19.Një përbërje farmaceutike përfshin N-(4-(4-Amin-7-(1-izobutirilpiperidin-4-il) pirrol[1, 2-f][1, 2, 4]triazin-5-il) fenil) -1-izopropil-2, 4-diokso-3-(piridin-2-il) -1, 2, 3, 4-

tetrahidropirimidin-5-karboksamid, dhe një mbartës farmaceutikisht të pranueshëm.
20.Një përbërje farmaceutike përfshin N-(4-(4-Amin-7-(1-izobutirilpiperidin-4-il) pirrol[1, 2-f][1, 2, 4]triazin-5-il) fenil) -1-izopropil-2, 4-diokso-3-fenil-1, 2, 3, 4-tetrahidropirimidin-5-karboksamid, ose një kripë e tij farmaceutikisht e pranueshme, dhe një mbartës farmaceutikisht të pranueshëm.
21.Një përbërje farmaceutike përfshin N-(4-(4-Amin-7-(1-izobutirilpiperidin-4-il) pirrol [1, 2-f][1, 2, 4]triazin-5-il) fenil) -1-izopropil-2, 4-diokso-3-fenil-1, 2, 3, 4-tetrahidropirimidin-5-karboksamid, dhe një mbartës farmaceutikisht të pranueshëm.
22.Një përbërës i ndonjë prej pretendimeve nga 1-16, ose një kripë e tij farmaceutikisht e pranueshme, ose një përbërje farmaceutike e ndonjë prej pretendimeve nga 17-21, për përdorim në frenimin e një kinaze TAM.
23.Një përbërës i ndonjë prej pretendimeve nga 1-16, ose një kripë e tij farmaceutikisht e pranueshme, ose një përbërje farmaceutike e ndonjë prej pretendimeve nga 17-21, për përdorim në frenimin e kinazës AXL dhe MER.
24.Një përbërës i ndonjë prej pretendimeve nga 1-16, ose një kripë e tij farmaceutikisht e pranueshme, ose një përbërje farmaceutike e ndonjë prej pretendimeve nga 17-21, për përdorim në trajtimin e një kanceri te një pacient.
25.Përbërësi ose përbërja farmaceutike për përdorim sipas pretendimit 24, ku: (a) kanceri është përzgjedhur nga kanceri hepatoqelizor, kanceri i fshikëzës, kanceri i gjirit, kanceri i qafës së mitrës, kanceri kolosektal, kanceri i endometrit, kanceri i stomakut, kanceri i kokës dhe qafës, kanceri i veshkave, kanceri i mëlçisë, kanceri i mushkërive, kanceri i vezores, kanceri i prostatës, kanceri i ezofagut, kanceri i fshikëzës së tëmthit, kanceri i pankreasit , kanceri i tiroides, kanceri i lëkurës, leuçemia, mieloma e shumëfishtë, limfoma limfocitike kronike, leuçemia e qelizave T të rritur, limfoma e qelizave-B, leuçemia akute mielogjene, limfoma Hodgkin ose jo-Hodgkin, makroglobulinemia Ëaldenstrom, limfoma e qelizave me qime, limfoma Burkett, glioblastoma, melanoma dhe rabdomiosarkoma; (b) kanceri është kanceri i mushkërive, kanceri i prostatës, kanceri i zorrës së trashë, kanceri i gjirit, melanoma, karcinoma e qelizave renale, mieloma e shumëfishtë, kanceri i stomakut, ose rabdomiosarkoma; ose (c) kanceri është kanceri i kokës dhe qafës.
26.Një përbërës i ndonjë prej pretendimeve nga 1-16, ose një kripë e tij farmaceutikisht e pranueshme, ose një përbërje farmaceutike e ndonjë prej pretendimeve nga 17-21, për përdorim në trajtimin e sarkomës, ku sarkoma është zgjedhur nga kondrosarkoma, sarkoma Ewing, osteosarkoma, rabdomiosarkoma, angiosarkoma, fibrosarkoma, liposarkoma, miksoma, rabdomioma, rabdosarkoma, fibroma, lipoma, harmatoma, dhe teratoma.
27.Një përbërës i ndonjë prej pretendimeve nga 1-16, ose një kripë e tij farmaceutikisht e pranueshme, ose një përbërje farmaceutike e ndonjë prej pretendimeve nga 17-21, për përdorim në mjekësi.

---

(11) **11951**
(97) EP3535460/ 23.08.2023
(96) 17793664.8/ 03.11.2017
(22) 22.11.2023
(21) AL/P/2023/595
(54) **KORNIZË PËRFORCUESE DHE PROJEKTIMI I SOLETAVE**
26.02.2024
(30) GB 201618561 03/11/2016

(71) Midland Steel Reinforcement Supplies Limited/ Unit 21 Bay Road Industrial Estate, Mountmellick, Co. Laois / IE,

(72) Martin Anthony WOODS/Coolbanagher Emo
Co. Laois / IE, ; Paul Robert WOODS/Coolbanagher Emo
Co. Laois / IE, ; Kevin John DOLAN/Sevensisters Johnstown via Thurles
Co. Kilkenny / IE, ,
(74) Krenar Loloçi
Zef Jubani, nd. 15, h. 15, ap. 26, njësia administrativenr. 5, njësia bashkiake nr. 5, 1019, Tiranë
(57) 1.Një skelet përforcues parafabrikat (100) për ndërtimin e strukturave të betonarmesë, duke përfshirë: të paktën dy shtresa rrjete (202, 204) , konkretisht, një shtresë të parë rrjete (202) dhe një shtresë të dytë rrjete (204) , një mori spesorësh të ndarë me hapësirë (206) të montuar ndërmjet shtresës së parë (202) dhe shtresës së dytë (204) për të mbështetur dy shtresat e rrjetës (202, 204) të ndara në njëra-tjetrën në plane thelbësisht paralele, çdo spesor (206) ka një element kryq (302) me një këmbë (304) që shtrihet për jashtë në çdo skaj të elementit tërthor (302) , këmbët në fjalë (304) janë thelbësisht paralele me njëra-tjetrën dhe thelbësisht pingul me elementin kryq (302) , secila këmbë (304) ka një këmbë (306) në një skaj të jashtëm të këmbës (304) në distancë nga elementi kryq (302) , këmba (306) është thelbësisht pingul me këmbën (304) dhe thelbësisht pingule tek elementi kryq (302) , dhe elementi kryq (302) përkulet për brenda midis këmbëve (304) , ku elementi kryq (302) ka një fund distal dhe proksimal, me një pjesë të elementit kryq (302) të harkuar ndërmjet skajeve, në mënyrë që të lejojë të paktën një pikë kontakti (402) midis pjesës kryq (302) dhe shtresës së parë të rrjetës (202) , dhe ku elementi kryq (302) është në formë V, ku karakterizohet se pika e kontaktit (402) ndodhet drejt njërit prej skajeve distale dhe proksimale të elementit kryq (302) , pjesa e elementit kryq (302) e cila është e harkuar ndërmjet skajeve lejon një boshllëk (404) të formohet ndërmjet elementit kryq (302) të spesorit (206) dhe shtresës së parë të rrjetës (202) .
2.Skeleti përforcues parafabrikat (100) siç pretendohet në pretendimin 1, ku hapësira ndërmjet këmbëve (304) është më e madhe se hapësira ndërmjet shufrave përforcuese paralele fqinjë me distancë (312) të shtresës së rrjetës që ngërthen elementin kryq (302) .
3.Skeleti përforcues parafabrikat (100) siç pretendohet në secilin prej pretendimeve të mëparshme, ku elementi kryq (302) është i harkuar nga brenda midis këmbëve (304) .
4.Skeleti përforcues parafabrikat (100) siç pretendohet në secilin prej pretendimeve të mëparshme, ku çdo spesor (302) ka këmbë (306) që dalin për jashtë nga këmbët (304) në drejtime të kundërta.
5.Skeleti përforcues parafabrikat (100) siç pretendohet në secilin prej pretendimeve të mëparshme ku një spesor (302) është montuar në një pikë ngritëse për kornizën përforcuese (100) .
6.Skeleti përforcues parafabrikat (400) siç pretendohet në secilin pretendim të mëparshëm, ku një numër i madh shufrash pjese të ndara me hapësirë (401) dalin për jashtë në njërën ose të dyja anët e kornizës përforcuese (400) .
7.Skeleti përforcues parafabrikat (400) siç pretendohet në pretendimin 6, ku shufrat e pjesëve (401) formojnë një zgjatim të njërës ose të të dyja shtresave të rrjetës (202, 204) .
8.Skeleti përforcues parafabrikat (400) siç pretendohet në pretendimin 6 ose pretendimin 7, ku korniza përforcuese (400) ka skajet e shufrave U (410) për të pranuar dimensione të ndryshme.

(11) **11952**
(97) EP3999643/ 22.11.2023
(96) 20753556.8/ 16.07.2020
(22) 24.11.2023
(21) AL/P/2023/601
(54) **METODAT E TRAJTIMIT OSE PARANDALIMIT TË ATROFISË MUSKULARE SPINALE**
26.02.2024
(30) US 201962876360 P 19/07/2019
(71) Biogen Ma Inc./ 225 Binney Street, Cambridge, MA 02142 / US, US

(72) Kenneth Swope LOVEDAY/Biogen MA Inc., 225 Binney Street, Cambridge, Massachusetts 02142 / US, ; Fengju Judy BAI/Biogen MA Inc., 225 Binney Street, Cambridge, Massachusetts 02142 / US, ; Lilly EAST/Biogen MA Inc., 225 Binney Street, Cambridge, Massachusetts 02142 / US, ; Wildon R. FARWELL/Biogen MA Inc., 225 Binney Street, Cambridge, Massachusetts 02142 / US, ,
(74) Krenar Loloçi
Zef Jubani, nd. 15, h. 15, ap. 26, njësia administrativenr. 5, njësia bashkiake nr. 5, 1019, Tiranë
(57)1. Një komponim antisens që ka strukturën e mëposhtme: ose një kripë e tij për përdorim në trajtimin e atrofisë muskulare spinale (SMA) te një subjekt njerëzor që ka nevojë për të, trajtim që përfshin administrimin e të paktën dy dozave të ngarkimit të komponimit antisens ose kripës së tij në mënyrë intratekale te subjekti njerëzor, ku të paktën dy dozat e ngarkimit përfshijnë: (i) një dozë të parë të ngarkimit të komponimit antisens ose kripës së tij, që është e barabartë me 50 mg të komponimit antisens; dhe (ii) një dozë të dytë të ngarkimit të komponimit antisens ose kripës së tij, që është e barabartë me 50 mg të komponimit antisens, e administruar 10 deri në 20 ditë pas administrimit të dozës së parë të ngarkimit.
2.Komponimi antisens ose kripa e tij për përdorim sipas pretendimit 1, trajtim që përfshin më tej administrimin në mënyrë intrakeale te subjekti njerëzor e të paktën një doze mbajtëse, ku të paktën një dozë mbajtëse është e barabartë me 28 mg të komponimit antisens.
3.Komponimi antisens ose kripa e tij për përdorim sipas pretendimit 1, trajtim që përfshin më tej administrimin në mënyrë intrakeale te subjekti njerëzor të dozave mbajtëse të komponimit antisens ose kripës së tij, duke filluar rreth 4 muaj pas administrimit të dozës së dytë të ngarkimit dhe duke vazhduar më pas një herë rreth çdo 4 muaj, ku çdo dozë mbajtëse është e barabartë me 28 mg të komponimit antisens.
4.Komponimi antisens ose kripa e tij për përdorim sipas pretendimit 1, trajtim që përfshin më tej administrimin në mënyrë intrakeale te subjekti njerëzor të dozave mbajtëse të komponimit antisens ose kripës së tij, duke filluar 4 muaj pas administrimit të dozës së dytë të ngarkimit dhe duke vazhduar më pas një herë rreth çdo 4 muaj, ku çdo dozë mbajtëse është e barabartë me 28 mg të komponimit antisens.
5.Komponimi antisens ose kripa e tij për përdorim sipas ndonjë prej pretendimeve 1 deri në 4, ku doza e dytë e ngarkimit administrohet 14 ditë pas administrimit të dozës së parë të ngarkimit.

6.Një komponim antisens që ka strukturën e mëposhtme: ose një kripë e tij për përdorim në trajtimin e atrofisë muskulare spinale (SMA) te një subjekt njerëzor që ka nevojë për të, ku subjektit njerëzor i janë administruar më parë një ose më shumë doza të komponimit antisens ose kripës së tij dhe ku një ose më shumë doza të administruara më parë ishin të barabarta me 12 mg të komponimit antisens, dhe trajtimi përfshin administrimin në mënyrë intratekale te subjekti njerëzor të: (i) një doze ngarkimi të komponimit antisens ose kripës së tij, që është e barabartë me 50 mg të komponimit antisens, e administruar rreth 4 muaj pas administrimit të dozës së fundit të administruar më parë, e barabartë me 12 mg të komponimit antisens; dhe (ii) dozave mbajtëse të komponimit antisens ose kripës së tij, duke filluar rreth 4 muaj pas administrimit të dozës së ngarkimit dhe duke vazhduar më pas një herë rreth çdo 4 muaj, ku çdo dozë mbajtëse është e barabartë me 28 mg të komponimit antisens.
7.Komponimi antisens ose kripa e tij për përdorim sipas pretendimit 6, ku subjektit njerëzor i është administruar më parë të paktën një, të paktën dy, të paktën tre, të paktën katër, të paktën pesë, ose një, dy, tre, katër, ose pesë doza të komponimit antisens ose kripës së tij, ku secila nga dozat e administruara më parë ishte e barabartë me 12 mg të komponimit antisens.
8.Komponimi antisens ose kripa e tij për përdorim sipas pretendimit 6 ose 7, ku doza e ngarkimit e komponimit antisens ose kripës së tij administrohet 4 muaj pas administrimit të dozës së fundit të administruar më parë, e barabartë me 12 mg të komponimit antisens.
9.Komponimi antisens ose kripa e tij për përdorim sipas ndonjë prej pretendimeve 6 deri në 8, ku dozat mbajtëse të komponimit antisens ose kripës së tij administrohen duke filluar 4 muaj pas administrimit të dozës së ngarkimit dhe duke vazhduar më pas një herë çdo 4 muaj.
10.Komponimi antisens ose kripa e tij për përdorim sipas pretendimit 6, ku subjektit njerëzor i janë administruar më parë të paktën pesë doza të komponimit antisens ose kripës së tij, ku secila nga të paktën pesë dozat e administruara më parë ishte e barabartë me 12 mg të komponimit antisens.
11.Komponimi antisens ose kripa e tij për përdorim sipas pretendimit 6, ku subjektit njerëzor i janë administruar më parë të paktën katër doza të komponimit antisens ose kripës së tij, ku secila nga të paktën katër dozat e administruara më parë ishte e barabartë me 12 mg të komponimit antisens.
12.Komponimi antisens ose kripa e tij për përdorim sipas pretendimit 6, ku subjektit njerëzor i janë administruar më parë katër doza të komponimit antisens ose kripës së tij, ku secila nga dozat e administruara më parë ishte e barabartë me 12 mg të komponimit antisens.
13.Komponimi antisens ose kripa e tij për përdorim sipas pretendimit 6, ku subjektit njerëzor i është administruar më parë një dozë e komponimit antisens ose kripës së tij, ku doza e administruar më parë ishte e barabartë me 12 mg të komponimit antisens.
14.Komponimi antisens ose kripa e tij për përdorim sipas ndonjë prej pretendimeve 1 deri në 13, ku subjekti njerëzor ka (i) SMA forma e fëmijërisë (SMA lloji I) ; (ii) SMA forma e mëvonshme (SMA lloji II ose SMA lloji III) ; ose (iii) SMA forma e të rriturit (SMA lloji IV) .
15.Komponimi antisens ose kripa e tij për përdorim sipas ndonjë prej pretendimeve 1 deri në 13, ku subjekti njerëzor shfaq simptoma paraprake për SMA.
16.Komponimi antisens ose kripa e tij për përdorim sipas ndonjë prej pretendimeve 1 deri në 15, ku subjektit njerëzor i administrohet komponimi antisens ose kripa e tij duke

përdorur një gjilpërë anestezie spinale.
17.Komponimi antisens ose kripa e tij për përdorim sipas ndonjë prej pretendimeve 1 deri në 16, ku komponimi antisens ose kripa e tij administrohet me vëllim injeksioni prej 5, 0 mL.
18.Komponimi antisens ose kripa e tij për përdorim sipas ndonjë prej pretendimeve 1 deri në 17, ku komponimi antisens ose kripa e tij është tretur në tretësirë saline fosfati të buferuar (PBS) , ose në lëngun cerebrospinal artificial (aCSF) .
19.Komponimi antisens ose kripa e tij për përdorim sipas ndonjë prej pretendimeve 1 deri në 18, ku kripa e komponimit antisens është një kripë natriumi.
20.Komponimi antisens ose kripa e tij për përdorim sipas ndonjë prej pretendimeve 1 deri në 18, ku kripa e komponimit antisens ka strukturën e mëposhtme: .

---

(11) **11965**
(97) EP3887661/ 13.09.2023
(96) 19801586.9/ 15.11.2019
(22) 24.11.2023
(21) AL/P/2023/602
(54) **VALVUL PËR KONTROLLIN E FLUKSIT TË GAZIT DHE ZHURMËS DHE SISTEM PËR SHKARKIMIN E GAZIT**
05.03.2024
(30) EP 18208611 27/11/2018
(71) Akrapovic d.d./ Malo Hudo 8a
1295 Ivancna Gorica / SI, SI

(72) Penca, Jure/Zoisova ulica 50b 1230 Domzale / SI, SI; Akrapovic, Igor/Rozna dolina, cesta VII/10a 1000 Ljubljana / SI, SI,
(74) Ela Panidha
Zhan D' Ark; Nd. 2; H. 3; Ap. 15; Njësia administrativeNr. 10; Njesia bashkiake nr. 10; 1001; Tiranë
(57)1. Valvul për kontrollin e fluksit të gazit dhe zhurmës (1) për një sistem shkarkimi të një motori me djegie të brendshme që përmban një veshje në formë Y-je (3) që përfshin një hyrje (5) , një dalje të parë (10) , dhe një dalje të dytë (20) , dhe një element valvul (7) të sistemuar brenda veshjes (3) për të formuar një kanal të parë (11) që lidh hyrjen (5) me daljen e parë (10) dhe/ose një kanal të dytë (21) nga hyrja (5) tek dalja e dytë (20) , ku elementi valvul (7) mund të lëvizë në lidhje me veshjen (3) ndërmjet një pozi-cioni të parë të paracaktuar në të cilin elementi valvul (7) mbyll kanalin e dytë (21) dhe një pozicioni të dytë të paracaktuar në të cilin elementi valvul (7) mbyll kanalin e parë (11) , ku elementi valvul (7) është i rrotullueshëm përreth një boshti valvule (AV) të shtrirë paralelisht në një linjë qendrore (A5) të hyrjes (5) të karakterizuar nga një aktivizues (8) për të lëvizur elementin valvul (7) , ku aktivizuesi (8) është konfiguruar për të sistemuar elementin valvul (7) në të paktën një pozicion të ndërmjetëm ndërmjet pozicioneve të para dhe të dyta të paracaktuara në mënyrë të tillë që ele-menti valvul (7) pozicionohet për të drejtuar fluksin e gazit dhe zhurmën e shkarkuar nga hyrja (5) drejt daljes së parë (10) dhe daljes së dytë (20) , ndërkohë që pjesërisht mbulon kanalin e parë (11) dhe kanalin e dytë (21) .
2.Valvul për kontrollin e fluksit të gazit dhe zhurmës sipas pretendimit 1, e karakteri-zuar në atë që elementi valvul (7) përmban një pjesë në formë luge (71) për të drejtuar gazin e

shkarkuar nga hyrja (5) drejt kanalit të parë (11) dhe/ose kanalin e dy-të (21) , ku pjesa në formën e lugës (71) dimensionohet në mënyrë të tillë që ajo mbulon kanalin e dytë (21) në pozicionin e parë të paracaktuar dhe në mënyrë të tillë ajo mbulon kanalin e parë (11) në pozicionin e dytë të paracaktuar

3.Valvul për kontrollin e fluksit të gazit dhe zhurmës sipas pretendimit 2, e karakteri-zuar në atë që pjesa në formë luge (71) shtrihet në drejtimin rrethor rreth boshtit të valvulës (AV) për të paktën 170° përgjatë një zgjatimi boshtor përgjatë boshtit të val-vulës (AV) për më shumë se 3 cm.

4.Valvul për kontrollin e fluksit të gazit dhe zhurmës sipas pretendimit 2 ose 3, e karak-terizuar në atë që një sipërfaqe e brendshme (75) e pjesës në formë luge (71) krijon një kalim të harkuar të fluksit për gazin e shkarkuar që krijon një rreze të harkimit (R7) , ku pjesa në formë luge (71) formohet në mënyrë të tillë që krijon një prerje tërthore afërsisht konstante të kalimit të fluksit në pozicionet e para dhe të dyta të paracaktuara.

5.Valvul për kontrollin e fluksit të gazit dhe zhurmës sipas pretendimit 4, e karakteri-zuar në atë që linjat qendrore (A10, A20) të daljeve (10, 20) janë sistemuar me një zhvendosje këndore ndërmjet 10° dhe 120° në lidhje me linjën qendrore (A5) të hyrjes (5) dhe/ose boshtin e valvulës (AV) , ku veshja (3) krijon një rreze të parë të harkimit (R10) që shtrihet nga hyrja (5) tek dalja e parë (10) dhe një rreze të dytë të harkimit (R20) që shtrihet nga hyrja (5) në daljen e dytë (20) , ku në pozicionin e parë ose të dy-të të paracaktuar rrezja e harkimit (R7) të elementit valvul (7) korrespondon me rrezen përkatëse të parë ose të dytë të harkimit (R10, R20) .

6.Valvul për kontrollin e fluksit të gazit dhe zhurmës sipas njërit prej pretendimeve 2 deri në 5, e karakterizuar në atë që pjesa në formë luge (71) krijon një sipërfaqe të brendshme (75) e cila, në pozicionin e parë ose të dytë të paracaktuar, bashkohet me një sipërfaqe të brendshme kanali (15, 25) të kanalit përkatës të parë ose të dytë të hapur (11, 21) për të caktuar një kufi për kalimin e fluksit të gazit të shkarkuar që i ngjason atij të një tubi të përkulur që përmban saktësisht një kthesë dhe/ose që është formuar pa pengesa brenda kanalit (11, 21) .

7.Valvul për kontrollin e fluksit të gazit dhe zhurmës sipas pretendimit 6, e karakteri-zuar në atë që kalimi i fluksit të gazit të shkarkuar nga hyrja (5) përgjatë elementit valvul (7) tek dalja e parë ose e dytë (10, 20) nëpërmjet kanalit përkatës (11, 21) kri-jon një zonë planore tërthore kryesisht konstante, ku një gyp hyrës sistemohet në pjesën e sipërme të hyrjes (5) për ta drejtuar kalimin nga një plan i tërthortë tjetër, i tillë si një plan i tërthortë eliptik, tek zona planore e tërthortë e hyrjes.

8.Valvul për kontrollin e fluksit të gazit dhe zhurmës sipas pretendimit 6 ose 7, e karak-terizuar në atë që një boshllëk (35) krijohet në drejtimin rrezor në lidhje me boshtin e valvulës (AV) ndërmjet një sipërfaqeje të jashtme rrezore (74) të pjesës në formë luge (71) dhe veshjes (3) të paktën pjesërisht përgjatë zgjatjes boshtore të pjesës në formë luge (71) .

9.Valvul për kontrollin e fluksit të gazit dhe zhurmës (1) sipas secilit prej pretendimeve të mëparshme, e karakterizuar në atë që elementi valvul (7) është montuar në mënyrë rrotulluese tek veshja (3) me një kushinetë në pjesën e sipërme, e tillë si një unazë rrëshkitëse (32) , në hyrje (5) , ku elementi valvul (7) përfshin një pjesë unazore (73) e cila rrethon koaksialisht boshtin e valvulës (AV) dhe aktivizon kushinetën e sipërme.

10.Valvul për kontrollin e fluksit të gazit dhe zhurmës (1) sipas njërit prej pretendimeve të mëparshme, e karakterizuar në atë që skaji i sipërm i elementit valvul (7) dhe hyrja (5) janë rreshtuar koncentrikisht dhe/ose kanë preferueshëm diametre të brendshme identike (D5, D7) që korrespondojnë me njëri-tjetrin.

11.Sistem për shkarkimin e gazit (100, 200, 300, 400) i një motori me djegie të brendshme i cili përmban: të paktën një valvul për kontrollin e fluksit të gazit dhe zhurmës (1, 1a, 1b) sipas njërit prej pretendimeve të mëparshme të sistemuar në një nyjë shpërndarëse ndërmjet motorit dhe të paktën një elementi akustik (41, 43, 45, 47) , ku një kanalizim i parë (13, 13a, 13b) bashkohet në daljen e parë (10) dhe një kanalizim i dytë (23, 23a, 23b) bashkohet në daljen e dytë (20) , ku secili kanalizim (13, 13a, 13b, 23, 23a, 23b) përmban të paktën një element akustik (41, 43, 45, 47) , të tillë si një rezonator, një dhomë zgjerimi, një rezonator Helmholtz, një silenciator, një silenciator përthithës, ose të ngjashëm me të.
12.Sistem për shkarkimin e gazit (100, 200, 300) i pretendimit 11, i cili për më tej përm-ban të paktën një nyjë bashkuese (50, 50a, 50b) në pjesën e poshtme të nyjës shpërndarëse ku bashkohen kanalizimet e para dhe të dyta (13, 13a, 13b, 23, 23a, 23b) .
13.Sistem për shkarkimin e gazit (200, 300) sipas pretendimit 11 ose 12, i cili përmban një kanalizim shkarkimi të djathtë (5a) për shkarkimin e gazit nga një grup i parë cilin-drash motorik dhe nga një kanalizim shkarkimi të majtë (5b) për shkarkimin e gazit nga një grup i dytë cilindrash motorik, kanalizimet e djathta dhe të majta (5a, 5b) ku secili përmban të paktën një valvul për kontrollin e fluksit të gazit dhe zhurmës (1a, 1b) , sistemi për shkarkimin e gazit për më tej përmban të paktën një pajisje të za-konshme për përpunimin e gazit të shkarkuar (43) , të tillë si një pajisje pastrimi dhe/ose mbytëse zhurmash të gazit të shkarkuar, të bashkuar tek daljet e para (10) të valvulës përkatëse (1) të kanalizimit shkarkues të majtë dhe të djathtë (5a, 5b) në mënyrë të tillë që gazi i shkarkuar që del nga kanalizimet e shkarkimit të djathta dhe të majta (5a, 5b) bashkohet brenda pajisjes së zakonshme për përpunimin e gazit të shkarkuar (43) .
14.Sistem për shkarkimin e gazit (200, 300) i pretendimit 13, i karakterizuar në atë që kanalizimi i shkarkimit të djathtë (5a) dhe kanalizimi i shkarkimit të majtë (5b) secili përmban të paktën një linjë anashkaluese (23a, 23b) të bashkuar me daljet e dyta përkatëse (20) të valvulës përkatëse (1a, 1b) , ku pajisja e zakonshme për përpunimin e gazit të shkarkuar (43) është bashkuar tek të paktën një linjë shkarkimi (44a, 44b) që të çon tek të paktën njëra nga linjat anashkaluese.
15.Sistem për shkarkimin e gazit (400) sipas njërit prej pretendimeve 11 deri në 14, ku të paktën një valvul për kontrollin e fluksit të gazit dhe zhurmës (1) është sistemuar në një kanalizim anësor fundor (5’) dhe bashkohet me daljen e tij tek një kanalizim krye-sor (55) dhe me secilën prej daljeve të tij (10, 20) tek të paktën një element akustik fundor përkatës (45, 47) të dizenjuar si një fund për të ridrejtuar gazin e shkarkuar tek dhe nëpër valvulën për kontrollin e fluksit të gazit dhe zhurmës, ku secili prej elemen-teve akustike fundore (45, 47) mundet ekskluzivisht të shkarkohet në atmosferë nëpërmjet kanalizimit kryesor (55) nëpërmjet ndryshimit të fluksit të gazit të shkarkuar nga elementi akustik fundor (45, 47) drejt të paktën një valvule për kontrollin e fluksit të gazit dhe zhurmës (1) .

---

(11) **11963**
(97) EP3921422/ 22.11.2023
(96) 19709026.9/ 04.03.2019
(22) 30.11.2023
(21) AL/P/2023/607
(54) **SISTEM I SHPREHJES PROKARIOTE I NXITUR NGA KLORURI**
28.02.2024
(30)

(71) Aurealis Therapeutics AG/ Hochbergerstrasse 60C 4057 Basel CH

(72) WIRTH, Thomas/Pobeda 9 9174 Chernevo , BG; YRJÄNHEIKKI, Juha/Pakkaskatu 10 70840 Kuopio, FI; SAMARANAYAKE, Haritha/Samoilijantie 9 A3 70200 Kuopio, FI; KÄRKKÄINEN, Hanna-Riikka/Kuhakatu 12 70820 Kuopio , FI; KURKIPURO, Jere/Taimenkatu 7 70820 Kuopio , FI; MIERAU, Igor/Kleinekolk 8 8191 TM Wapenveld , NL; SMITH, Wesley/Pihkatie 3 A 9 00410 Helsinki , FI,
(74) Ela Panidha
Zhan D' Ark; Nd. 2; H. 3; Ap. 15; Njësia administrativeNr. 10; Njesia bashkiake nr. 10; 1001; Tiranë
(57) 1.Baktere rikombinuese, që përfshijnë a) të paktën një sekuencë acidi nukleik funksionalisht të bashkuar me një pro-motor prokariot të nxitur nga kloruri dhe që kodon për të paktën një faktor heter-olog, ku faktori heterolog i përmendur është në mënyrë të pavarur një polipeptid heterolog, ose një kompleks i tij, dhe b) të paktën një gjen rregullator prokariot, i cili kontrollon veprimtarinë e promo-torit prokariot të përmendur të nxitur nga kloruri, ku polipeptidi heterolog i përmendur përmban të paktën një polipeptid eukariot, të paktën një fragment të tij ose një kombinim të tij, dhe ku polipeptidi heterolog i përmendur është përzgjedhur nga grupi që konsiston në faktorët e rritjes, citokina, kemokina, enzima, hormone polipeptide, neuropep-tide, antitrupa, receptorë të sipërfaqes qelizore, receptorë të tretshëm, ligande receptori, ndërtrupa, bashkëfaktorë, faktorë transkriptimi, molekula bashkimi, antigjene tumorale, pararendëse të tyre, fragmente të tyre biologjikisht aktive dhe kombinime të tyre nga një specie eukariote.
2.Një acid nukleik rikombinues, që përmban a) të paktën një sekuencë acidi nukleik funksionalisht të bashkuar me një pro-motor prokariot të nxitur nga kloruri dhe që kodon për të paktën një faktor heter-olog, ku faktori heterolog i përmendur është në mënyrë të pavarur një polipeptid heterolog, ose një kompleks i tij, dhe b) të paktën një gjen rregullator prokariot që kontrollon veprimtarinë e promotorit të përmendur të nxitur nga kloruri, ku polipeptidi heterolog i përmendur përmban një polipeptid eukariot, të paktën një fragment të tij ose një kombinim të tij, dhe ku polipeptidi heterolog i përmendur është përzgjedhur nga grupi që konsiston në faktorët e rritjes, citokina, kemokina, enzima, hormone polipeptide, neuropep-tide, antitrupa, receptorë të sipërfaqes qelizore, receptorë të tretshëm, ligande receptori, ndërtrupa, bashkëfaktorë, faktorë transkriptimi, molekula bashkimi, antigjene tumorale, pararendëse të tyre, fragmente të tyre biologjikisht aktive dhe kombinime të tyre nga një specie eukariote.
3.Bakteret rikombinuese sipas pretendimit 1, ku e përmendura të paktën një sekuencë acidi nukleik funksionalisht e bashkuar me një promotor prokariot të nxitur nga kloruri dhe që kodon të paktën për një faktor heterolog dhe/ose i përmenduri të paktën një gjen rregullator prokariot, i cili kontrollon veprimtarinë e promotorit të përmendur të nxitur nga kloruri, është/janë të pozicionuar në mënyrë të pavarur në një kromozom dhe/ose të paktën një plasmid të baktereve rikombinuese të përmendura.
4.Bakteret rikombinuese sipas secilit prej pretendimeve 1 ose 3 ose acidi nukleik rikombinues sipas pretendimit 2, ku promotori i përmendur i nxitur nga kloruri dhe/ose i përmenduri të paktën një gjen rregullator është/janë secili në mënyrë të pavarur nga një, specie bakteriale preferueshëm me gram pozitiv ose gram negativ.
5.Bakteret rikombinuese sipas secilit prej pretendimeve 1, ose 3 ose 4 ose acidi nukleik rikombinues sipas secilit prej pretendimeve 2 ose 4, ku promotori i përmendur i nxitur nga kloruri është PgadC nga një specie bakteriale e rendit taksonomik Lactobaci-llales,

preferueshëm Lactococcus lactis.
6.Bakteret rikombinuese sipas secilit prej pretendimeve 1, ose 3 deri në 4 ose acidi nukleik rikombinues sipas secilit prej pretendimeve 2 ose 4, ku gjeni rregullator i përmendur kodon për gadR nga një specie bakteriale e rendit taksonomik Lactobacil-lales, preferueshëm Lactococcus lactis.
7.Bakteret rikombinuese sipas secilit prej pretendimeve 1, ose 3 deri në 6 ose acidi nukleik rikombinues sipas secilit prej pretendimeve 2, ose 4 deri në 6, ku promotori i përmendur i nxitur nga kloruri dhe i përmenduri të paktën një gjen rregullator janë sis-temuar në një kasetë të shprehjes së gjeneve të nxitur nga kloruri, ku promotori i përmendur i nxitur nga kloruri është sistemuar në pjesën e poshtme nga i përmenduri të paktën një gjen rregullator, dhe ku kaseta e shprehjes së gjenit të nxitur nga kloruri kontrollon transkriptimin e të paktën një sekuence acidi nukleik e cila kodon për të paktën një faktor heterolog.
8.Bakteret rikombinuese ose acidi nukleik rikombinues sipas pretendimit 7, ku kaseta e përmendur e shprehjes së gjenit të nxitur nga kloruri përmban ose konsiston në sek-uencën e acidit nukleik të SEQ ID No 2 dhe kontrollon transkriptimin e të paktën një sekuence acidi nukleik e cila kodon për të paktën një faktor heterolog.
9.Bakteret rikombinuese sipas secilit prej pretendimeve 1, 3, ose 7 ose 8 ose acidi nukleik rikombinues sipas secilit prej pretendimeve 2, ose 7 deri në 8, ku i përmenduri të paktën një faktor heterolog është përzgjedhur nga grupi që konsiston në hormone polipeptide, faktorë të rritjes, citokina, kemokina, enzima, neuropeptide, antitrupa, pararendës të tyre, fragmente të tyre dhe kombinime të tyre nga një specie gjitare, për më tej preferueshëm njeri.
10.Bakteret rikombinuese sipas secilit prej pretendimeve 1, ose 3 deri në 9, për më tej përmbajnë të paktën një gjen të çaktivizuar që kodon për një proteinë thelbësore të nevojshme për qëndrueshmërinë e bakterit rikombinues.
11.Bakteret rikombinuese sipas pretendimit 10, ku gjeni i përmendur i cili kodon për një proteinë thelbësore është çaktivizuar nëpërmjet fshirjes së gjenit të përmendur, mu-tacionit të gjenit të përmendur, zhdukjes gjenike të gjenit të përmendur të ndërmjetësuar nga ndërhyrja e ARN-së (nARN) , frenimit të përkthimit të gjenit të përmendur, ose kombinime të tyre.
12.Acidi nukleik rikombinues sipas secilit prej pretendimeve 2, ose 4 deri në 9, për më tej përmban të paktën një gjen i cili kodon për një proteinë thelbësore të nevojshme për qëndrueshmërinë e një bakteri rikombinues.
13.Bakteret rikombinuese sipas secilit prej pretendimeve 10 deri në 11 ose acidi nukleik rikombinues sipas pretendimit 12, ku i përmenduri të paktën një gjen i nevojshëm për qëndrueshmërinë është përzgjedhur nga grupi që konsiston në alaninë racemazë (alr) , timidilat sintazë (thyA) , asparaginë sintazë (asnH) , CTP sintazë (pyrG) , triptofan sintazë (trpBA) , dhe kombinime të tyre.
14.Acidi nukleik sipas secilit prej pretendimeve 2, 4 deri në 9, 12, ose 13 ku acidi nukleik i përmendur është në formën e një plasmidi.
15.Bakteret rikombinuese sipas secilit prej pretendimeve 1, 3 deri në 11, ose 13, të cilat përmbajnë të paktën një acid nukleik rikombinues sipas secilit prej pretendimeve 2, 4 deri në 9, 13 ose 14.
16.Bakteret rikombinuese sipas secilit prej pretendimeve 1, 3 deri në 11, 13 ose 15, ku bakteret rikombinuese të përmendura janë baktere jo patogjene.
17.Bakteret rikombinuese sipas secilit prej pretendimeve 1, 3 deri në 11, ose 13 deri në 16, ku bakteret rikombinuese të përmendura janë baktere rikombinuese, preferueshëm baktere të acidit laktik, për më tej preferueshëm specie lactobacillus ose lactococcus.

18.Bakteret rikombinuese sipas pretendimit 17, ku specia e përmendur lactococcus është Lactococcus lactis, preferueshëm Lactococcus lactis nënspecia cremoris.
19.Bakteret rikombinuese sipas secilit prej pretendimeve 1, 3 deri në 11, 13 ose 15 deri në 19, për tu përdorur në mjekësi.
20.Bakteret rikombinuese sipas secilit prej pretendimeve 1, 3 deri në 11, 13 ose 15 deri në 19, për tu përdorur në trajtimin e një plage inflamatore, preferueshëm kronike.
21.Bakteret rikombinuese sipas secilit prej pretendimeve 1, 3 deri në 11, 13 ose 15 deri në 19, për tu përdorur në trajtimin e një tumori, preferueshëm një tumori malinj.
22.Një përbërje farmaceutike e cila përmban baktere rikombinuese sipas secilit prej pretendimeve 1, 3 deri në 11, 13 ose 15 deri në 19 dhe të paktën një eksipient farmaceu-tikisht të pranueshëm.
23.Set për përdorim në mjekësi, i cili përmban a) baktere rikombinuese sipas secilit prej pretendimeve 1, 3 deri në 11, 13 ose 15 deri në 19, të afta për të shprehur të paktën një faktor heterolog nën kontro-llin e promotorit prokariot të nxitur nga kloruri, dhe b) të paktën një nxitës që përmban jone kloruri.
24.Një pajisje mjekësore, e cila përmban a) baktere rikombinuese sipas secilit prej pretendimeve 1, 3 deri në 11, 13 ose 15 deri në 19, të afta për të shprehur të paktën një faktor heterolog nën kontrollin e promotorit prokariot të nxitur nga kloruri.
25.Përbërja farmaceutike sipas pretendimit 22 ose seti sipas pretendimit 23 ose pajisja mjekësore sipas pretendimit 24, ku bakteret rikombinuese të përmendura janë në tretësirë, të ngrira, ose të thara, preferueshëm të liofilizuara ose të thara me spërkatje.
26.Përbërja farmaceutike sipas secilit prej pretendimeve 22 ose 25 ose seti sipas secilit prej pretendimeve 23 ose 25 ose pajisja mjekësore sipas secilit prej pretendimeve 24 ose 25, ku bakteret rikombinuese të përmendura janë riformuar në një lëng, preferueshëm mjedis kulture, që përmban jone kloruri.
27.Seti sipas secilit prej pretendimeve 23, 25, ose 26, ku seti serviret si një preparat i kombinuar për përdorim të ndarë, të njëpasnjëshëm ose të njëkohshëm në trajtimin e një plage inflamatore, preferueshëm kronike.
28.Seti sipas secilit prej pretendimeve 23, 25, ose 27 ku seti serviret si një preparat i kombinuar për përdorim të ndarë, të njëpasnjëshëm ose të njëkohshëm në trajtimin e një tumori, preferueshëm një tumori malinj.
29.Përdorimi i një mjedisi riformues që përmban jone kloruri për të riformuar baktere rikombinuese sipas secilit prej pretendimeve 1, 3 deri në 11, 13 ose 15 deri në 18.

---

(11) **11928**
(97) EP3955581/ 18.10.2023
(96) 21199543.6/ 28.11.2013
(22) 04.12.2023
(21) AL/P/2023/619
(54) **METODAT PËR TRANSMETIMIN OSE MARRJEN E TË DHËNËS SË MEDIAS**
15.02.2024
(30) US 201261731360 P 29/11/2012 , US 201314091243 26/11/2013
(71) Samsung Electronics Co., Ltd./129, Samsung-ro, Yeongtong-gu, Suwon-si, Gyeonggi-do 16677 KR

(72) Imed BOUAZIZI/16677 Suwon-si, KR; Young-Kwon LIM/16677 Suwon-si, KR; Kong Posh BHAT/16677 Suwon-si, KR,
(74) Krenar LOLOÇI
Rr. "Ibrahim Rugova", Pall. 1/1, Kati 2, Tiranë
(57) 1.Një metodë për transmetimin e të dhënës së medias, nga një entitet dërgues, në një Transportues Medie MPEG, MMT, sistem, metodë që përmban:
identifikimin të paktën të një njësie medie procesimi, MPU, secili prej të paktën një MPU që përfshin të paktën një njësi medie fragmenti, MFU;
konfigurimin e një ngarkese që përfshin të dhënën e medias të një MFU-je të parë prej të paktën një MFU; dhe
transmetimin e një pakete që përfshin ngarkesën e konfiguruar tek një njësi marrëse,
ku, në rast se e dhëna e medias e MFU-së së parë është e dhënë medie me kohë, ngarkesa përfshin informacionin e numrit të mostrës që tregon një numër mostre të një mostre të cilës i përket e dhëna e medias të MFU-së së parë, dhe informacionin shkëmbyes që tregon një shkëmbim të të dhënës së medias të MFU-së së parë në mostër, dhe
ku një MFU respektive përmban, në një kokë MFU-je, një mostër të vogël të një gjurme të vogël MMT-je të lidhur me të dhënën e medias të një MFU-je korresponduese, mostra e vogël që përfshin informacionin e numrit të sekuencës që tregon një numër sekuence të MFU-së korresponduese.
2.Metodë e pretendimit 1, ku, në rast se e dhëna e medias së MFU-së së parë është e dhënë medie pa-kohë, ngarkesa përfshin informacionin e zërit të identifikimit që tregon një identifikues të një zëri të shoqëruar me një MFU të parë.
3.Metodë e pretendimit 1, ku informacioni shkëmbyes tregon një pozicion fillimi të të dhënës së medias të MFU-së së parë në mostër.
4.Metodë e pretendimit 1, ku ngarkesa më tej përfshin informacionin që tregon një gjerësi që i korrespondon MFU-së së parë në një njësi të një biti.
5.Metodë e pretendimit 1, ku ngarkesa më tej përfshin një tregues që tregon nëse e dhëna e medias së MFU-së së parë është ose e dhënë medie me kohë ose e dhënë medie pa-kohë.
6.Një metodë për marrjen e të dhënës së medias, nga një entitet marrës, në një Transportues Medie MPEG, MMT, sistem, metodë që përmban
marrjen e një pakete që përfshin një ngarkesë nga një njësi dërguese, ngarkesë që përfshin të dhënën e medias të një MFU-je të parë të paktën të një njësie medie fragmenti, MFU, në një njësi medie procesimi, MPU; dhe
përftimin e MFU-së së parë nga paketa,
ku, në rast se e dhëna e medias e MFU-së së parë është e dhënë medie me kohë, ngarkesa përfshin informacionin e numrit të mostrës që tregon një numër mostre të një mostre të cilës i përket e dhëna e medias të MFU-së së parë, dhe informacionin shkëmbyes që tregon një shkëmbim të të dhënës së medias të MFU-së së parë në mostër,
ku një MFU respektive përmban, në një kokë MFU-je, një mostër të vogël të një gjurme të vogël MMT-je të lidhur me të dhënën e medias të një MFU-je korresponduese, mostër e vogël që përfshin informacionin e numrit të sekuencës që tregon një numër sekuence të MFU-së korresponduese.
7.Metodë e pretendimit 6, ku, në rast se e dhëna e medias së MFU-së së parë është e dhënë medie pa-kohë, ngarkesa përfshin informacionin e zërit të identifikimit që tregon një identifikues të një zëri të shoqëruar me një MFU të parë.
8.Metodë e pretendimit 6, ku informacioni shkëmbyes tregon një pozicion fillimi të të dhënës së medias të MFU-së së parë në mostër.

9.Metodë e pretendimit 6, ku ngarkesa më tej përfshin informacion që tregon një gjerësi që i korrespondon MFU-së së parë në një njësie të një biti.
10.Metodë e pretendimit 6, ku ngarkesa më tej përfshin një tregues që tregon nëse e dhëna e medias së MFU së parë është ose e dhënë medie me kohë ose e dhënë medie pa-kohë.

---

(11) **11929**
(97) EP3600315/ 06.09.2023
(96) 18714194.0/ 21.03.2018
(22) 04.12.2023
(21) AL/P/2023/620
(54) **PËRDORIMI I RI TERAPEUTIK I LIGANDËVE-H3**
15.02.2024
(30) EP 17305309 21/03/2017
(71) BIOPROJET Pharma/ 9 rue Rameau, 75002 Paris FR

(72) Jeanne-Marie LECOMTE/30 rue des Francs-Bourgeois, 75003 Paris / FR, ; Jean-Charles SCHWARTZ/9 villa Seurat, 75014 Paris / FR, ; Olivier LABEEUW/7 rue Julien Gracq, 35300 Fougères / FR, ; Marc CAPET/Les Petites Rivières, 35520 Melesse / FR, ,
(74) Krenar Loloçi
Zef Jubani, nd. 15, h. 15, ap. 26, njësia administrativenr. 5, njësia bashkiake nr. 5, 1019, Tiranë
(57) 1.(3S) -4-{4-[3-(3-metilpiperidin-1-il) propoksi]fenil}piridinë 1-oksid i formulës (A) :

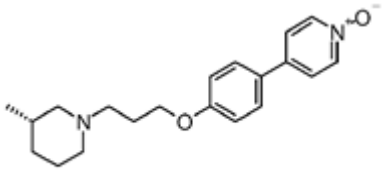

(A)

ose kripërat e tij farmaceutikisht të pranueshme dhe/ose solvatet e përbërjes së sipërpërmendur (A) ose kripërat e tij, për përdorim për trajtimin dhe/ose parandalimin e çrregullimeve të një pacienti njerëzor të zgjedhura nga sëmundja e Alzheimerit; vëmendja; çrregullime në zgjuarje dhe mbajtjen e kujtesës; mangësi kognitive në patologjitë psikiatrike; çrregullime kognitive, të humorit dhe vigjilencës në veçanti te personat e moshuar; gjendje depresive ose astenike; sëmundja e Parkinsonit; apnea e gjumit të ndërprerë; demenca me trupa Lewy; demenca vaskulare; vertigo; të vjella nga lëvizja; obeziteti; diabeti dhe sindromi metabolik; çrregullime të gjumit; stresi; çrregullime psikotrope; epilepsia; depresioni; narkolepsia me ose pa katapleksi; çrregullime të sekrecionit hipotalamo-hipofizar, qarkullimi i gjakut dhe/ose sistemi imunitar; gjumi i tepërt ditën, si dhe gjumë dhe lodhje e tepërt ditën të lidhur me sëmundjen e Parkinsonit, apnea e gjumit të ndërprerë ose demenca dhe/ose për lehtësimin e punës natën ose adaptimin në ndryshimin e kohës te njerëzit e shëndetshëm; substanca, veçanërisht çrregullimet e abuzimit të alkoolit; parandalimi i sindromës së tërheqjes nga abuzimi i substancave; çrregullime të mangësisë së vëmendjes; lodhja post-infarkt, çrregullime të humorit, kognitive dhe të vigjilencës; çrregullime kognitive në autizëm; dhimbje kronike

dhe lodhje kronike; çrregullime të vëmendjes dhe të vigjilencës së ADHD (çrregullimi i mangësisë së vëmendjes dhe hiperaktivitetit) te fëmijët ose të rriturit ose pas aksidenteve cerebrovaskulare, ku përdorimi i sipërpërmendur përfshin administrimin e përbërjes (A) ose kripërave të tij farmaceutikisht të pranueshme, dhe/ose solvatet e kripërave të sipërpërmendura ose të përbërjes së sipërpërmendur (A) në një njeri në një dozë të bazës të përfshirë mes 10 dhe 90 µg në ditë (në lidhje me përbërjen (A) në formën e bazës) .
2.Përbërja (A) për përdorim sipas pretendimit 1, ku çrregullimet e gjumit inkludojnë pagjumësinë, çrregullimet e fillimit dhe mbajtjes së gjumit, fragmentimin e gjumit, parasomnitë, çrregullimet e gjumit REM, çrregullimet e frymëmarrjes gjatë gjumit, disritmia cirkadiane, narkolepsia me ose pa katapleksi, gjumi i tepërt ditën (që inkludojnë 'ataket e gjumit') , të tillë si dhe gjumi i tepërt ditën i lidhur me sëmundjen e Parkinsonit, apnea e gjumit ose demenca.
3.Përbërja (A) për përdorim sipas pretendimit 1 ose 2, ku përbërja (A) është në formën e kripërave të tij farmaceutikisht të pranueshme të tilla si hidroklorid, oksalat, dihidroklorid, hidrobromid, dihidrobromid, naftalen-1, 5-disulfonat, sulfat, etan-1, 2-disulfonat, ciklamat, toluensulfonat, paratoluensulfonat, tiocianat, nitrat, metansulfonat, dodecilsulfat, naftalen-2-sulfonat, benzenesulfonat, dikloroacetat, glicerofosfat, 2-hidroksietansulfonat, aspartat, maleat, fosfat, etansulfonat, kamfor-10-sulfonat, glutamat, alginat, pamoat, 2-okso-glutarat, 1-hidroksi-2-naftoat, malonat, gentisat, salicilat, tartrat, fumarat, galaktarat, citrat, glukuronat, laktobionat, 4-aminosalicilat, glikolat, seskuiglikolat, glukoheptonat, piroglutamat, mandelat, malat, hipurat, format, glukonat, laktat, oleat, askorbat, benzoat, suksinat, 4-acetamidobenzoat, glutarat, cinamat, adipat, sebakat, kamforat, acetat, kaproat, nikotinat, isobutirat, proionat, karat, laurat, palmitat, stearat, undecen-10-oat, kaprilat, orotat, karbonat, 5-sulfosalicilat, 1-hidroksi-2-naftoat, 3-hidroksi-2-naftoat; dhe/ose solvate të tilla si hidrate, etanolat, hemietanolat.
4.Përbërja (A) ose një kripë farmaceutikisht e pranueshme e tij për përdorim sipas pretendimit 1, 2 ose 3, ku përbërja (A) është në formën e një forme hidroklorid.
5.Përbërja (A) ose një kripë farmaceutikisht e pranueshme e tij për përdorim sipas çdonjërit prej pretendimeve të mëparshme, ku përbërja (A) është në formën e kripës dihidroklorid.
6.Përbërja (A) ose një kripë farmaceutikisht e pranueshme e tij për përdorim sipas çdonjërit prej pretendimeve të mëparshme, ku përbërja (A) është në formën e tetrahidratit të dihidrokloridit.
7.Përbërja (A) ose një kripë farmaceutikisht e pranueshme e tij për përdorim sipas çdonjërit prej pretendimeve të mëparshme ku doza ditore për administrim te një pacient njeri është përfshirë mes 20 dhe 50 µg në ditë (në lidhje me përbërjen (A) në formën e bazës) .
8.Përbërja (A) ose një kripë farmaceutikisht e pranueshme e tij për përdorim sipas çdonjërit prej pretendimeve të mëparshme ku doza ditore për administrim te një njeri është përfshirë mes 30 deri në 45 µg në ditë (në lidhje me përbërjen (A) në formën e bazës) .
9.Përbërja (A) ose një kripë farmaceutikisht e pranueshme e tij për përdorim sipas çdonjërit prej pretendimeve të mëparshme ku përbërja (A) është administruar një herë në ditë ose një herë çdo dy ditë.
10.Përbërja (A) ose një kripë farmaceutikisht e pranueshme e tij për përdorim sipas çdonjërit prej pretendimeve të mëparshme ku përbërja (A) është administruar një herë në ditë.
11.Përbërja (A) ose një kripë farmaceutikisht e pranueshme e tij për përdorim sipas çdonjërit prej pretendimeve të mëparshme ku përbërja (A) është administruar nëpërmjet rrugës orale.

12.Përbërja (A) për përdorim sipas çdonjërit prej pretendimeve të mëparshme e zgjedhur nga grupi i përbërë nga:

(3S) -4-{4-[3-(3-metilpiperidin-1-il) propoksi]fenil}piridinë 1-oksid dihidroklorid tetrahidrat;
(3S) -4-{4-[3-(3-metilpiperidin-1-il) propoksi]fenil}piridinë 1-oksid oksalat;
(3S) -4-{4-[3-(3-metilpiperidin-1-il) propoksi]fenil}piridinë 1-oksid L-tartrat dhe trihidrat i tij;
(3S) -4-{4-[3-(3-metilpiperidin-1-il) propoksi]fenil}piridinë 1-oksid pamoat;
(3S) -4-{4-[3-(3-metilpiperidin-1-il) propoksi]fenil}piridinë 1-oksid fumarat;
(3S) -4-{4-[3-(3-metilpiperidin-1-il) propoksi]fenil}piridinë 1-oksid para-toluensulfonat dhe sestertihidrat i tij(2.5)
(3S) -4-{4-[3-(3-metilpiperidin-1-il) propoksi]fenil}piridinë 1-oksid 1, 5-naftalenedisulfonat, dhe hemietanolat monohidrat i tij;
(3S) -4-{4-[3-(3-metilpiperidin-1-il) propoksi]fenil}piridinë 1-oksid fosfat;
(3S) -4-{4-[3-(3-metilpiperidin-1-il) propoksi]fenil}piridinë 1-oksid bromhidrat;
(3S) -4-{4-[3-(3-metilpiperidin-1-il) propoksi]fenil}piridinë 1-oksid 1, 2-etandisulfonat;
(3S) -4-{4-[3-(3-metilpiperidin-1-il) propoksi]fenil}piridinë 1-oksid sulfat;
(3S) -4-{4-[3-(3-metilpiperidin-1-il) propoksi]fenil}piridinë 1-oksid dibromhidrat;
(3S) -4-{4-[3-(3-metilpiperidin-1-il) propoksi]fenil}piridinë 1-oksid orotat dhe dihidrati i tij;
(3S) -4-{4-[3-(3-metilpiperidin-1-il) propoksi]fenil}piridinë 1-oksid 5-sulfosalicilat;
(3S) -4-{4-[3-(3-metilpiperidin-1-il) propoksi]fenil}piridinë 1-oksid 1-hidroksi-2-naftoat dhe monohidrati i tij;
(3S) -4-{4-[3-(3-metilpiperidin-1-il) propoksi]fenil}piridinë 1-oksid 3-hidroksi-2-naftoat;
(3S) -4-{4-[3-(3-metilpiperidin-1-il) propoksi]fenil}piridinë 1-oksid (seskui) glikolat dhe monohidrati i tij.
13.Një përbërje e zgjedhur nga grupi i përbërë nga:
(3S) -4-{4-[3-(3-metilpiperidin-1-il) propoksi]fenil}piridinë 1-oksid dihidroklorid tetrahidrat.

---

(11) **11934**
(97) EP3958977/ 13.09.2023
(96) 20722197.9/ 10.04.2020
(22) 06.12.2023
(21) AL/P/2023/626
(54) **PREJARDHËSIT E KAMPTOTECINËS**
16.02.2024
(30) US 201962839440 P 26/04/2019 , US 201962875169 P 17/07/2019 , US 202062978159 P 18/02/2020
(71) ImmunoGen, Inc./ 830 Winter Street, Waltham, MA 02451 US

(72) CHARI, Ravi /174 Winchester Street Newton Highlands, MA 02461, US; WIDDISON, Wayne, C./7 Holden Road Belmont, MA 02478, US; LI, Wei /6 Knowlton Drive Acton, MA 01720 , US; PLEYNET, David, P./16 Taft Avenue Newton, MA 02465 , US,

(74) FATOS DEGA
NIKOLLA TUPE; Nd. 2; H. 4; Ap. 30; NJËSIA ADMINISTRATIVENR. 5; NJËSIA BASHKIAKE NR. 5; 1019; TIRANË
(57)1. Një përbërje e Formulës I, ose një kripë farmaceutikisht e pranueshme, e saj:

Z-L1-D (Formula I)

ku:
D është përfaqësuar me formulën strukturore të mëposhtme:

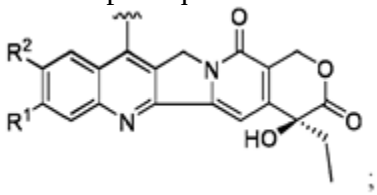

;

R1 është -F;
R2 është -metil;
-L1-Z është (i) -(C1-C4 alkilen) -OR6, -(C1-C4 alkilen) -SR6, ose -(C1-C4 alkilen) -N(R6) 2; ose (ii) -(C1-C5 alkilen) -NR5C(=O) -(C1-C5 alkilen) -OR6, -(C1-C5 alkilen) -NR5C(=O) -(C1-C5 alkilen) -SR6, -(C1-C5 alkilen) -S-(C1-C5 alkilen) -SR6, ose -(C1-C5 alkilen) -S-(C1-C5 alkilen) -SSR6;
R5 është në mënyrë të pavarur -H, metil, ose benzil; dhe
R6 është në mënyrë të pavarur -H, metil ose benzil
me kusht që -L1-Z nuk mund të jetë -CH2OH.
2.Përbërja e pretendimit 1, ku -L1-Z është (i) -(CH2) 2OH, -(CH2) 3OH, - (CH2) 4OH, -CH2OMe, -(CH2) 2OMe, -(CH2) 3OMe, -(CH2) 4OMe, -CH2SH, -(CH2) 2SH, - (CH2) 3SH, -(CH2) 4SH, -CH2SMe, -(CH2) 2SMe, -(CH2) 3SMe, -(CH2) 4SMe, -CH2NH2, -(CH2) 2NH2, -(CH2) 3NH2, ose -(CH2) 4NH2, ose (ii) -CH2NHC(=O) CH2OH, -CH2NHC(=O) (CH2) 2OH, -CH2NHC(=O) (CH2) 3OH, -CH2NHC(=O) (CH2) 4OH, -CHzNHC(=O) (CHz) sOH, -CH2NHC(=O) CH2OMe, -CH2NHC(=O) (CH2) 2OMe, -CH2NHC(=O) (CH2) 3OMe, -CH2NHC(=O) (CH2) 4OMe, -CH2NHC(=O) (CH2) 5OMe, - CH2NHC(=O) CH2SH, -CH2NHC(=O) (CH2) 2SH, -CHzNHC(=O) (CHz) sSH, -CH2NHC(=O) (CH2) 4SH, -CH2NHC(=O) (CH2) 5SH, -CH2NHC(=O) CH2SMe, -CH2NHC(=O) (CH2) 2SMe, -CH2NHC(=O) (CH2) 3SMe, -CH2NHC(=O) (CH2) 4SMe, -CH2NHC(=O) (CH2) 5SMe, -CH2SCH2SH, -CH2S(CH2) 2SH, -CH2S(CH2) 3SH, -CH2S(CH2) 4SH, -CH2S(CH2) 5SH, -CH2SCH2SMe, -CH2S(CH2) 2SMe, - CH2S(CH2) 3SMe, -CH2S(CH2) 4SMe, ose -CH2S(CH2) 5SMe.

3.Përbërja e pretendimit 1, ku përbërja është çdonjëra prej përbërjeve të zgjedhura nga mëposhtë:

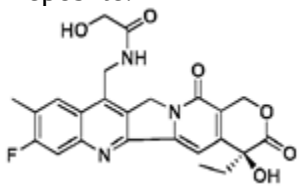

,
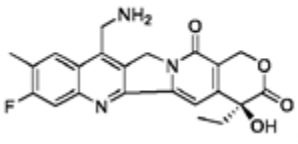

,
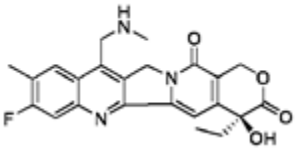

,

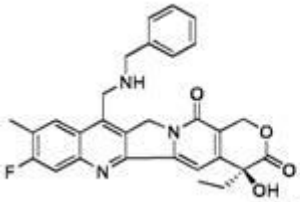
, dhe
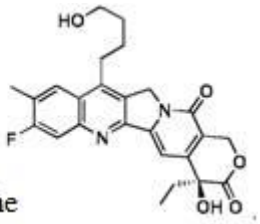
.

4.Një përbërje e Formulës II, ose një kripë e saj farmaceutikisht e pranueshme:
E-A-Z'-L1-D (Formula II)
ku:
D është përfaqësuar nga formula strukturore e mëposhtme:

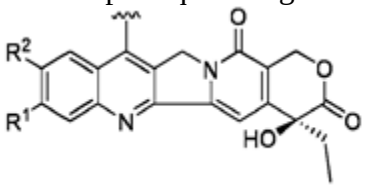
;

R1 është F;
R2 është metil;
L1-Z'-∗ është (i) -(C1-C4 alkilen) -O-CH2-NR8-∗, -(C1-C4 alkilen) -S-CH2-NR8-∗, ose -(C1-C4 alkilen) -NR8-∗, ose (ii) -(C1-C5 alkilen) -NR5C(=O) -(C1-C5 alkilen) -O-CH2-NR8-∗, -(C1-C5 alkilen) -NR5C(=O) -(C1-C5 alkilen) - S-CH2-NR8-∗, -(Ci-C5 alkilen) -S-(C1-C5 alkilen) -S-CH2-NR8-∗, ose -(C1-C5 alkilen) -S-(C1-C5 alkilen) -SS-CH2 -NR8-∗, ku * është vendi i lidhur në mënyrë kovalente me A;
çdo R5 është në mënyrë të pavarur -H, metil, ose benzil;
çdo R8 është në mënyrë të pavarur -H, metil, ose benzil;
A është një peptid që përfshin 2 deri në 10 aminoacide; ku A është i zëvendësuar në mënyrë opsionale me një ose më shumë grupe që janë:
(i) -(C1-C6 alkilen) -X5-Y3, ku:
X5 është -NR12C(=O) - ose -C(=O) NR12-;
Y3 është -C1-C10 alkil, ku Y3 është zëvendësuar me 0-10 grupe OH; dhe
R12 është -H, C1-C6 alkil, C1-C6 fluoroalkil, C3-C6 cikloalkil, aril, heteroaril, ose benzil; ose
(ii)

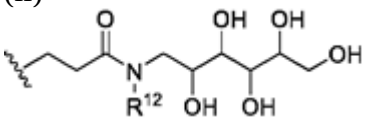
; ku R12 është H ose metil;
E është -C(=O) -(C1-C10 alkilen) -X3; dhe
X3 është

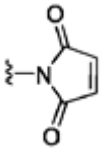
.

5.Përbërja e pretendimit 4, ku -L1-Z'-∗ is (i) -CH2O-CH2NH-∗, -(CH2) 2O-CH2NH-∗, -(CH2) 3O-CH2NH-∗, -(CH2) 4O-CH2NH-∗, -CH2S-CH2NH-∗, -(CH2) 2S-CH2NH-∗, -(CH2) 3S-CH2NH-∗, -(CH2) 4S-CH2NH-∗, -CH2NH-∗, -(CH2) 2NH-∗, - (CH2) 3NH-∗, ose -(CH2) 4NH-; ose (ii) -CH2NHC(=O) CH2O-CH2-NH-∗, - CH2NHC(=O) (CH2) 2O-

CH2-NH-∗, -CH2NHC(=O) (CH2) 3O-CH2-NH-∗, - CH2NHC(=O) (CH2) 4O-CH2-NH-∗, -CH2NHC(=O) (CH2) 5O-CH2-NH-∗, - CH2NHC(=O) CH2S-CH2-NH-∗, -CH2NHC(=O) (CH2) 2S-CH2-NH-∗, - CH2NHC(=O) (CH2) 3S-CH2-NH-∗, -CH2NHC(=O) (CH2) 4S-CH2-NH-∗, - CH2NHC(=O) (CH2) 5S-CH2-NH-∗, -CH2SCH2S-CH2-NH-∗, -CH2S(CH2) 2S-CH2-NH-∗, -CH2S(CH2) 3S-CH2-NH-∗, -CH2S(CH2) 4S-CH2-NH-∗, ose-CH2S(CH2) 5S-CH2-NH-∗.

6.Përbërja e çdonjërit prej pretendimeve 4-5, ku E është

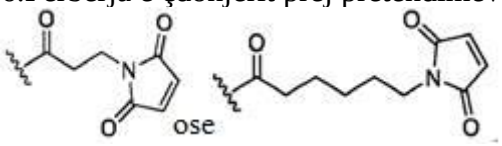

7.Përbërja e pretendimit 4, ku përbërja është përfaqësuar nga formula e mëposhtme:

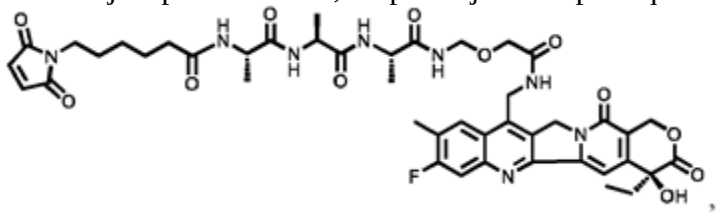

ose një kripë e saj farmaceutikisht e pranueshme.

8.Përbërja e pretendimit 4, ku përbërja është përfaqësuar nga formula e mëposhtme:

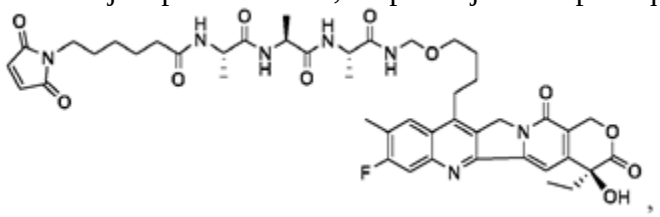

ose një kripë e saj farmaceutikisht e pranueshme.

9.Përbërja e pretendimit 4, ku përbërja është përfaqësuar nga formula e mëposhtme:

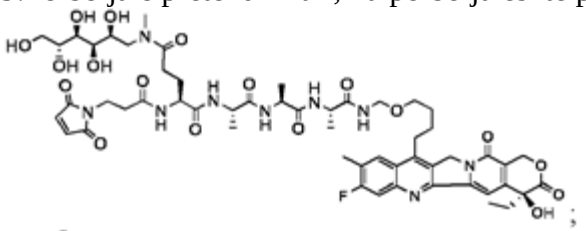

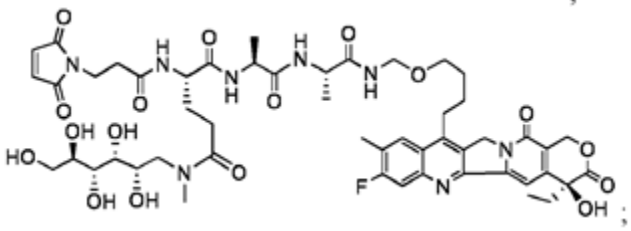

ose

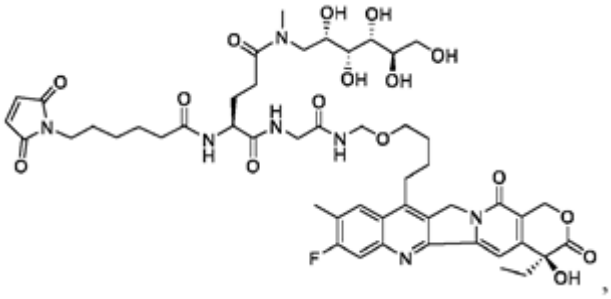

ose një kripë e saj farmaceutikisht e pranueshme.

10.Një përbërje e Formulës III, ose një kripë e saj farmaceutikisht e pranueshme:

CBA-E'-A-Z'-L1-D (Formula III)

ku:

D është përfaqësuar nga formula strukturore e mëposhtme:

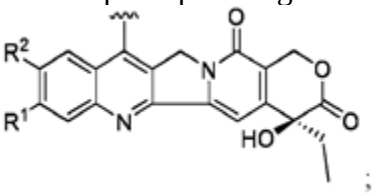

R1 është F;

R2 është metil;

-L1-Z'-∗ është (i) -(C1-C4 alkilen) -O-CH2-NR8-∗, -(C1-C4 alkilen) -S-CH2-NR8-∗, ose -(C1-C4 alkilen) -NR8-∗, ose (ii) -(C1-C5 alkilen) -NR5C(=O) -(C1-C5 alkilen) -O-CH2-NR8-∗, -(C1-C5 alkilen) -NR5C(=O) -(C1-C5 alkilen) - S-CH2-NR8-∗, -(C1-C5 alkilen) -S-(C1-C5 alkilen) -S-CH2-NR8-∗, ose -(C1-C5 alkilen) -S-(C1-C5 alkilen) -SS-CH2 -NR8-∗, ku * është vendi i lidhur në mënyrë kovalente me A;

çdo R5 është në mënyrë të pavarur -H, metil, ose benzil;

çdo R8 është në mënyrë të pavarur -H, metil, ose benzil;

A është një peptid që përfshin 2 deri në 10 aminoacide; ku A është i zëvendësuar në mënyrë opsionale me një ose më shumë grupe që janë:

(i) -(C1-C6 alkilen) -X5-Y3, ku:

X5 është -NR12C(=O) - ose -C(=O) NR12-;

Y3 është -C1-C10 alkil, ku Y3 është zëvendësuar me 0-10 grupe OH; dhe

R12 është -H, C1-C6 alkil, C1-C6 fluoroalkil, C3-C6 cikloalkil, aril, heteroaril, ose benzil; ose

(ii)

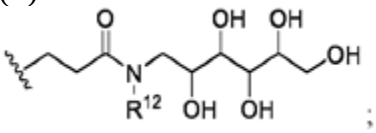

ku R12 është H ose metil;

E' është -C(=O) -(C1-C10 alkilen) -X6-∗; ku * është vendi i lidhur në mënyrë kovalente me CBA;

X6 është

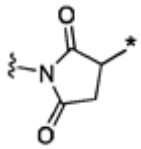

dhe

CBA është një agjent lidhës qelizor, ku agjenti lidhës qelizor është një antitrup ose një fragment që lidh antigjenin e saj.

11.Përbërja e pretendimit 10, ku-L1-Z'-∗ is (i) -CH2O-CH2NH-∗, -(CH2) 2O-CH2NH-∗, -(CH2) 3O-CH2NH-∗, -(CH2) 4O-CH2NH-∗, -CH2S-CH2NH-∗, -(CH2) 2S-CH2NH-∗, -(CH2) 3S-CH2NH-∗, -(CH2) 4S-CH2NH-∗, -CH2NH-∗, -(CH2) 2NH-∗, - (CH2) 3NH-∗, ose -(CH2) 4NH-, ose (ii) -CH2NHC(=O) CH2O-CH2-NH-∗, - CH2NHC(=O) (CH2) 2O-CH2-NH- ∗, -CH2NHC(=O) (CH2) 3O-CH2-NH-∗, - CH2NHC(=O) (CH2) 4O-CH2-NH-∗, -CH2NHC(=O) (CH2) 5O-CH2-NH-∗, - CH2NHC(=O) CH2S-CH2-NH-∗, -CH2NHC(=O) (CH2) 2S-CH2-NH-∗, - CH2NHC(=O) (CH2) 3S-CH2-NH-∗, -CH2NHC(=O) (CH2) 4S-CH2-NH-∗, - CH2NHC(=O) (CH2) 5S-CH2-NH-∗, -CH2SCH2S-CH2-NH-∗, -CH2S(CH2) 2SCH2-NH-∗, -CH2S(CH2) 3S-CH2-NH-∗, -CH2S(CH2) 4S-CH2-NH-∗, ose -CH2S(CH2) 5S-CH2-NH-∗.

12.Përbërja e pretendimit 10 ose 11, ku E' është

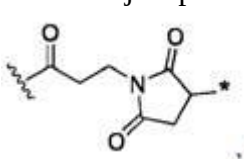

, ose

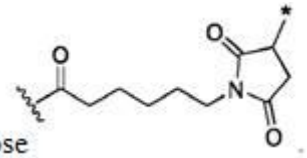

13.Përbërja e çdonjërit prej pretendimeve 4-6 dhe 10-12, ku A është -(AA1) -(AA2) a1-∗, ku * është pika e lidhjes te E ose E', dhe ku -AA1-(AA2) a1-∗ është:

(i) -Gly-Gly-Gly-*, -Ala-Val-*, -Val-Ala-*, -Val-Cit-*, -Val-Lys-*, -Lys-Val-*, -Phe-Lys-*, -Lys-Phe-*, -Lys-Lys-*, -Ala-Lys-*, -Lys-Ala-*, -Phe-Cit-*, -Cit-Phe-*, - Leu-Cit-*, -Cit-Leu-* - Ile -Cit-* , -Phe-Ala-*, -Ala-Phe-*, -Phe-N9-tosyl-Arg-*, -N9-tosyl-Arg-Phe-*, -Phe-N9-nitro-Arg-*, -N9-nitro-Arg-Phe *, -Phe-Phe-Lys-*, -Lys-Phe-Phe-*, -Gly-Phe-Lys-*, Lys-Phe-Gly-*, -Leu-Ala-Leu-*, -Ile-Ala-Leu-*, -Leu-Ala-Ile-*, -Val-Ala-Val-*, -Ala-Leu-Ala-Leu-*, -Leu-Ala-Leu-Ala-*, -β-Ala-Leu-Ala-Leu-*, - Gly-Phe-Leu-Gly-*, -Gly-Leu-Phe-Gly-*, -Val-Arg-*, -Arg-Val-*, -Arg-Arg-*, -Ala-Ala-*, -Ala-Met-*, -Met-Ala-*, -Thr-Thr-*, -Thr-Met-*, -Met-Thr-*, -Leu-Ala-*, -Ala-Leu-*, -Cit-Val-*, -Gln-Val-*, -Val-Gln-*, -Ser-Val-*, -Val-Ser-*, -Ser-Ala-*, -Ser-Gly-*, -Ala-Ser-*, -Gly-Ser-*, -Leu-Gln-*, -Gln-Leu-*, -Phe-Arg-*, -Arg-Phe-*, -Tyr-Arg-*, -Arg-Tyr-*, -Phe-Gln-*, -Gln-Phe-*, -Val-Thr-*, -Thr-Val-*, -Met-Tyr-*, ose - Tyr-Met-*;

(ii) -Val-D-Lys-*, -Val-D-Arg-*, -L-Val-Cit-*, -L-Val-Lys-*, -L-Val-Arg-*, - L-Val-D-Cit-*, -L-Phe-Phe-Lys-*, -L-Val-D-Lys-*, -L-Val-D-Arg-*, -L-Arg-D-Arg-*, -L-Ala-Ala-*, -L-Ala-D-Ala-*, -Ala-D-Ala-*, -Val-D-Cit-*, -L-Ala-L-Ala-*, -L-Ala-L-Val-*, -L-Gln-L-Val-*, -L-Gln-L-Leu-*, ose -L-Ser-L-Val-*;

(iii) -Ala-Ala-*, -Ala-Val-*, -Val-Ala-*, -Gln-Leu-*, -Leu-Gln-*, -Ala-Ala-Ala-*, -Ala-Ala-Ala-Ala-*, -Gly-Ala-Gly-Gly-*, -Gly-Gly-Ala-Gly-*, -Gly-Val-Gly-Gly-*, -Gly-Gly-Val-Gly-*, -Gly-Phe-Gly-Gly-*, ose -Gly-Gly-Phe-Gly-*;

(iv) -L-Ala-L-Ala-*, -L-Ala-D-Ala-*, -L-Ala-L-Val-*, -L-Ala-D-Val-*, -L-Val-L-Ala-*, -L-Val-D-Ala-*, -L-Gln-L-Leu-*, -L-Gln-D-Leu-*, -L-Leu-L-Gln-*, -L-Leu-D-Gln-*, -L-Ala-L-Ala-L-Ala-*, -L-Ala-D-Ala-L-Ala-*, -L-Ala-L-Ala-D-Ala-*, -L-Ala-L-Ala-L-Ala-L-Ala-*, -L-Ala-D-Ala-L-Ala-L-Ala-*, -L-Ala-L-Ala-D-Ala-L-Ala-*, -L-Ala-L-Ala-L-

Ala-D-Ala-*, -Gly-L-Ala-Gly-Gly-*, -Gly-Gly-L-Ala-Gly-*, -Gly-D-Ala-Gly-Gly-*, -Gly-Gly-D-Ala-Gly-*, -Gly-L-Val-Gly-Gly-*, -Gly-Gly-L-Val-Gly-*, -Gly-D-Val-Gly-Gly-*, -Gly-Gly-L-Val-Gly-*, -Gly-L-Phe-Gly-Gly-*, ose -Gly-Gly-L-Phe-Gly-*; ose
(v) -L-Ala-L-Ala-*, -L-Ala-D-Ala-LAla-*, -L-Ala-L-Ala-L-Ala-*, ose -L-Ala-L-Ala-L-Ala-L-Ala-*.
14.Një kompozim farmaceutik që përfshin një përbërje sipas çdonjërit prej pretendimeve 1-13, ose kripë farmaceutitiksht të pranueshme të saj, dhe një mbartës farmaceutikisht të pranueshëm.
15.Një kompozim farmaceutik i pretendimit 14 për përdorim në një metodë të trajtimit të kancerit në një subjekt që ka nevojë për të, që përfshin administrimin te subjekti të një sasie terapeutike efektive të kompozimit farmaceutik, në mënyrë opsionale, ku:
(i) kanceri është një limfomë ose një leuçemi;
(ii) kanceri është leuçemia akute mieloide (AML) , leuçemia kronike mielogjene (CML) , sindroma mielodisplastike (MDS) , leuçemia limfoblastike akute (ALL) , leuçemia akute limfoblastike B ose leuçemia akute limfoblastike me qeliza B (B-ALL) , leuçemia limfocitare kronike (CLL) , leuçemia me qeliza me qime (HCL) , leuçemia akute promielocitare (APL) , sëmundje limfoproliferative kronike e qelizave B (B-CLPD) , leuçemia kronike atipike limfocitare, limfoma e qelizave B difuse të mëdha (DLBCL) , neoplazia blastike e qelizave dendritike plazmocitoide (BPDCN) , limfomat jo-Hodgkin (NHL) , leuçemia e qelizave të mantelit (MCL) , limfoma e vogël limfocitare (SLL) , limfoma Hodgkin, mastocitoza sistemike dhe limfoma e Burkitt;
(iii) kanceri është kanceri endometrial, kanceri i mushkërive, kanceri kolorektal, kanceri i fshikëzës, kanceri i stomakut, kanceri i pankreasit, karcinoma e qelizave renale, kanceri i prostatës, kanceri i ezofagut, kanceri i gjirit, kanceri i kokës dhe qafës, kanceri i mitrës, kanceri ovarian, kanceri i mëlçisë, kanceri i qafës së mitrës, kanceri i tiroides, kanceri i testikujve, kanceri mieloid, melanoma dhe kanceri limfoid; ose
(iv) kanceri është kancer i mushkërive me qeliza jo të vogla ose kancer i mushkërive me qeliza të vogla.

---

(11) **11935**
(97) EP3866767/ 29.11.2023
(96) 19872427.0/ 17.10.2019
(22) 06.12.2023
(21) AL/P/2023/627
(54) **PËRBËRJA FARMACEUTIKE PËR ADMINISTRIM ORAL PËRMBAN NJË DERIVAT TË AMINOPIRIMIDINËS OSE KRIPËN E SAJ**
16.02.2024
(30) KR 20180124171 18/10/2018
(71) Yuhan Corporation/ 74 Noryangjin-ro Dongjak-gu Seoul 06927 KR

(72) KIM, Seongkyu/102-207, 293, Sinjeong-ro Yangcheon-gu Seoul 08078 / KR, ; LEE, Deokkyu/1222-402, 50, Mokdongdong-ro Yangcheon-gu Seoul 08097 / KR, ; KIM, Soo-Won/902-1103, 167, Hanbora 2-ro Giheung-gu Yongin-si Gyeonggi-do 17083 / KR, ; YANG, Jun-Mo/1462-1204, 122, Dongtandaerosibeom-gil Hwaseong-si Gyeonggi-do 18476 / KR, ; PARK, Yoong-Sik/201-1801, 49, Daeji-ro, Suji-gu Yongin-si Gyeonggi-do Seoul 16872 / KR, ,

(74) Gentjan Hasa
HERMELIKA 03920125; Nd. 1; H. 36; Ap. 25; KASHAR; YZBERISH; 1050; TIRANË
(57)1. Një përbërje farmaceutike për administrim nga goja përmban: N-(5-(4-(4-((dimetilamin) metil) -3-fenil-lH-pirazol-l-il) pirimidin-2-ilamin) -4-metoksi-2-morfolinfenil) akrilamid (Lazertinib) ose kripën e saj farmaceutikisht të pranueshme si një përbërje aktive; dhe një përzjerje e celulozës mikrokristaline dhe manitolit si një tretës.
2.Përbërja farmaceutike e pretendimit 1, ku raporti i peshës të celulozës mikrokristaline ndaj manitolit është në një gamë nga 1:0.5 në 1:3.
3.Përbërja farmaceutike e pretendimit 1, ku raporti i peshës të celulozës mikrokristaline ndaj manitolit është në një gamë nga 1:0.9 në 1:3.
4.Përbërja farmaceutike e pretendimit 1, ku raporti i peshës të celulozës mikrokristaline ndaj manitolit është në një gamë nga 1:0.9 në 1:1.5.
5.Përbërja farmaceutike e pretendimit 1, më tej përmban: kroskarmeloz natriumi si një agjent shpërbërës.
6.Përbërja farmaceutike e pretendimit 5, ku kroskarmeloz natriumi gjendet në një gamë nga 2 në 5 peshë%, në raport me totalin e pëshës të përbërjes.
7.Përbërja farmaceutike e pretendimit 1, akoma përmban: stearat magnezi si një lubrifikant.
8.Përbërja farmaceutike e pretendimit 1, përmban: N-(5-(4-(4-((dimetilamin) metil) -3-fenil-lH-pirazol-l-il) pirimidin-2-ilamin) -4-metoksi-2-morfolinfenil) akrilamid ose kripën e tij farmaceutikisht të pranueshme si një përbërës aktiv; një përzjerje e celulozës mikrokristaline dhe manitolit si një tretës; kroskarmeloz natriumit si një agjent shpërbërës; dhe stearat magnezi si një lubrifikant.
9.Përbërja farmaceutike e ndonjë prej pretendimeve nga 1 në 8, ku përbërësi aktiv është N-(5-(4-(4-((dimetil-amino) metil) -3-fenil-lH-pirazol-l-il) pirimidin-2-ilamin) -4-metoksi-2-morfolinfenil) mesilat akrilamidi.
10.Përbërja farmaceutike e pretendimit 1, ku përbërja farmaceutike përbëhet nga 5 në 54 peshë% të N-(5-(4-(4-((dimetilamin) metil) -3-fenil-lH-pirazol-l-il) pirimidin-2-ilamin) -4-metoksi-2-morfolinfenil) mesilat akrilamidi; nga 45 në 87 peshë% të përzjerjes së celulozës mikrokristaline dhe manitolit; nga 0.5 në 10 peshë% të kroskarmeloza natriumi; dhe nga 0.4 në 2 peshë% të stearat magnezi.
11.Përbërja farmaceutike e pretendimit 1, ku përbërja farmaceutike përbëhet nga 7 në 46 peshë% të N-(5-(4-(4-((dimetilamin) metil) -3-fenil-lH-pirazol-l-il) pirimidin-2-ilamin) -4-metoksi-2-morfolinfenil) mesilat akrilamidi; nga 50 në 87 peshë% të përzjerjes së celulozës mikrokristaline dhe manitolit; nga 2 në 5 peshë% të kroskarmeloza natriumi; dhe nga 0.5 në 1.5 peshë% të stearat magnezi.
12.Përbërja farmaceutike e pretendimit 9, ku N-(5-(4-(4-((dimetilamin) metil) -3-fenil-lH-pirazol-l-il) pirimidin-2-ilamin) -4-metoksi-2-morfolinfenil) mesilat akrilamidi është një formë kristaline që ka një model PXRD me kulme në 5.614, 12.394, 14.086, 17.143, 18.020, 19.104, 21.585, 22.131, dhe 22.487°2θ ± 0.2°2θ.
13.Përbërja farmaceutike e pretendimit 9, ku N-(5-(4-(4-((dimetilamin) metil) -3-fenil-lH-pirazol-l-il) pirimidin-2-ilamin) -4-metoksi-2-morfolinfenil) mesilat akrilamidi është një formë kristaline që ka një termogram kalorimetrie të skanimit diferencial (DSC) me një kulm endotermik nga 210 to 230 °C.
14.Përbërja farmaceutike e pretendimit 13, ku N-(5-(4-(4-((dimetilamin) metil) -3-fenil-lH-pirazol-lil) pirimidin-2-ilamin) -4-metoksi-2-morfolinfenil) mesilat akrilamidi është një formë kristaline që ka një termogram kalorimetrie të skanimit diferencial (DSC) me një

kulm endotermik nga 217 ± 2 °C.

---

(11) **11936**
(97) EP3750913/ 13.09.2023
(96) 18904885.3/ 08.08.2018
(22) 07.12.2023
(21) AL/P/2023/628
(54) **EPITOPI IGG DHE APLIKIMI I TIJ SI SYNUES**
16.02.2024
(30) CN 201810146884 12/02/2018 , CN 201810330585 13/04/2018
(71) Beijing SIG Biopharmaceutical Technology Co., Ltd./ Room 519-21, 5th Floor, No. 5, Kaituo Rd., Haidian District, Beijing 100085 CN

(72) Xiaoyan QIU/No. 5 Yiheyuan Road, Haidian District
Beijing 100871 / CN, ; Jingshu TANG/No. 5 Yiheyuan Road, Haidian District
Beijing 100871 / CN, ; Zhi YANG/No. 5 Yiheyuan Road, Haidian District
Beijing 100871 / CN, ; Chong WANG/No. 5 Yiheyuan Road, Haidian District
Beijing 100871 / CN, ; Jingxuan ZHANG/No. 5 Yiheyuan Road, Haidian District
Beijing 100871 / CN, ; Hua ZHU/No. 5 Yiheyuan Road, Haidian District
Beijing 100871 / CN, ; Zihan GENG/No. 5 Yiheyuan Road, Haidian District
Beijing 100871 / CN, ; Yang LIU/No. 5 Yiheyuan Road, Haidian District
Beijing 100871 / CN, ; Wenhua JIANG/No. 5 Yiheyuan Road, Haidian District
Beijing 100871 / CN, ; Jing HUANG/No. 5 Yiheyuan Road, Haidian District
Beijing 100871 / CN, ,
(74) Krenar Loloçi
Zef Jubani, nd. 15, h. 15, ap. 26, njësia administrativenr. 5, njësia bashkiake nr. 5, 1019, Tiranë
(57) 1.Një epitop IgG, ku epitopi IgG është një domen CH1 i IgG jo të derivuara nga qelizat B, dhe ka një modifikim të acidit sialik të N-glikoziluar te vendi Asn162 i domenit CH1 dhe ku sekuenca e amino acidit e epitopit IgG përbëhet prej sekuencës amino acide të SEQ ID NO.1, për përdorim në diagnozën in vivo dhe/ose për përdorim në një metodë për trajtimin e një pacienti që ka tumore si një synues medikamenti, ku tumoret janë tumore epiteliale.
2.Epitopi IgG për përdorim i pretendimit 1, ku tumoret janë kancer i mushkërive me qeliza jo të vogla, kancer intestinal, kancer i gjirit, kancer i prostatës, kancer i veshkave, kancer i fshikëzës, cistadenokarcinoma e gjendrave të pështymës, kancer gastrik, kancer pankreatik ose kancer ezofageal.

---

(11) **11937**
(97) EP3283521/ 15.11.2023
(96) 16715583.7/ 13.04.2016
(22) 07.12.2023
(21) AL/P/2023/629
(54) **KONJUGATE TË MEDIKAMENTEVE QË PËRFSHIJNË ANTITRUPA KUNDËR CLAUDIN 18.2**

16.02.2024
(30) PCT/EP PCT/EP2015/058206 15/04/2015
(71) ASTELLAS Pharma Inc./ 5-1, Nihonbashi-Honcho 2-Chome, Chuo-ku, Tokyo 103-8411 JP; TRON - Translationale Onkologie an der Universitätsmedizin der Johannes Gutenberg- Universität Mainz gemeinnützige GmbH/ Freiligrathstrasse 12, 55131 Mainz DE

(72) Ugur SAHIN/Philipp von Zabern-Platz 1
55116 Mainz / DE, ; Özlem TÜRECI/Philipp von Zabern-Platz 1
55116 Mainz / DE, ; Korden WALTER/Pater-Markert-Weg 15
55291 Saulheim / DE, ; Maria KREUZBERG/Obere Zahlbacher Strasse 66
55131 Mainz / DE, ; Rita MITNACHT-KRAUS/Taunusstrasse 45
61169 Friedberg / DE, ; Fabrice LE GALL/Gonsbachblick 29
55122 Mainz / DE, ; Stefan JACOBS/Wespenweg 13
55128 Mainz / DE, ,
(74) Krenar Loloçi
Zef Jubani, nd. 15, h. 15, ap. 26, njësia administrativenr. 5, njësia bashkiake nr. 5, 1019, Tiranë
(57) 1.Një konjugat antitrup-medikament për përdorim në trajtimin e kanceri CLDN18.2-shprehës duke administruar konjugatin antitrup-medikament te një pacient, konjugati antitrup-medikament i sipërpërmendur që përfshin një antitrup që lidhet te CLDN18.2 në mënyrë kovalente bashkangjitur te të paktën një pjesë e medikamentit toksinë, ku antitrupi është zgjedhur nga grupi i përbërë prej: (a) një antitrup që përfshin një varg të rëndë të antitrupit që përfshin një sekuencë amino acide të përfaqësuar nga SEQ ID NO: 32 dhe një varg të lehtë të antitrupit që përfshin një sekuencë amino acide të përfaqësuar nga SEQ ID NO: 39; dhe (b) një antitrup që përfshin një varg të rëndë të antitrupit që përfshin një sekuencë amino acide të përfaqësuar nga SEQ ID NO: 30 dhe një varg të lehtë të antitrupit që përfshin një sekuencë amino acide të përfaqësuar nga SEQ ID NO: 35, ku antitrupi është bashkangjitur te pjesa e medikamentit toksinë nga një lidhës i shkëputshëm i cili është i shkëputshëm nga një protezë intraqelizore dhe opsionalisht ku pjesa e medikamentit toksinë është një agjent citotoksik ose citostatik.
2.Konjugati antitrup-medikament për përdorim i pretendimit 1, ku antitrupi përfshin një varg të rëndë të antitrupit që përfshin një sekuencë amino acide të përfaqësuar nga SEQ ID NO: 32 dhe një varg të lehtë të antitrupit që përfshin një sekuencë amino acide të përfaqësuar nga SEQ ID NO: 39.
3.Konjugati antitrup-medikament për përdorim i pretendimit 1 ose 2, ku antitrupi përfshin një varg të rëndë të antitrupit që përfshin një sekuencë amino acide të përfaqësuar nga SEQ ID NO: 17 ose 51 dhe një varg të lehtë të antitrupit që përfshin një sekuencë amino acide të përfaqësuar nga SEQ ID NO: 24.
4.Konjugati antitrup-medikament për përdorim i pretendimit 1, ku antitrupi përfshin një varg të rëndë të antitrupit që përfshin një sekuencë amino acide të përfaqësuar nga SEQ ID NO: 30 dhe një varg të lehtë të antitrupit që përfshin një sekuencë amino acide të përfaqësuar nga SEQ ID NO: 35.
5.Konjugati antitrup-medikament për përdorim i çdo njërit prej pretendimeve 1 deri në 4, ku pjesa e medikamentit toksinë është një maitansinoid ose një auristatinë, ku maitansinoidi është në mënyrë të preferuar i zgjedhur nga grupi i përbërë prej DM1 dhe DM4 dhe, ku auristatina është në mënyrë të preferuar i zgjedhur nga grupi i përbërë prej monometil

auristatina E (MMAE) dhe monometil auristatina F (MMAF) .
6.Konjugati antitrup-medikament për përdorim i çdo njërit prej pretendimeve 1 deri në 5, ku lidhësi është një lidhës katepsin-i shkëputshëm.
7.Konjugati antitrup-medikament për përdorim i çdo njërit prej pretendimeve 1 deri në 6, ku lidhësi përfshin një dipeptid.
8.Konjugati antitrup-medikament për përdorim i pretendimit 7, ku dipeptidi është val-cit ose phe-lys.
9.Konjugati antitrup-medikament për përdorim i çdo njërit prej pretendimeve 1 deri në 8 i cili më tej përfshin administrimin e kirurgjisë, kimioterapisë dhe/ose terapisë me rrezatim.
10.Konjugati antitrup-medikament për përdorim i çdo njërit prej pretendimeve 1 deri në 9, ku kanceri është një adenokarcinomë, në veçanti një adenokarcinomë e avancuar.
11.Konjugati antitrup-medikament për përdorim i çdo njërit prej pretendimeve 1 deri në 10, ku kanceri është zgjedhur nga grupi i përbërë prej kancerit gastrik, kancerit ezofageal, kancerit pankreatik, kancerit të mushkërive të tillë si kanceri i mushkërive me qelizave jo të vogla (NSCLC) , kancerit të gjirit, kancerit ovarian, kancerit të zorrës së trashë, kancerit hepatik, kancerit të kokës-qafës, kancerit të fshikëzës dhe metastaza e tij, një tumori Krukenberg, metastazës peritoneale dhe/ose metastazës së nyjeve limfatike.
12.Konjugati antitrup-medikament për përdorim i çdo njërit prej pretendimeve 1 deri në 11, ku kanceri është zgjedhur nga grupi i përbërë prej kancerit të stomakut, kancerit të ezofagut, në veçanti ezofagut të poshtëm, kancerit të kryqëzimit ezo-gastrik dhe kancerit gastroezofageal.

---

(11) **11938**
(97) EP3519572/ 22.11.2023
(96) 17857565.0/ 29.09.2017
(22) 11.12.2023
(21) AL/P/2023/630
(54) **KOMPONIMET DHE METODAT PËR REDUKTIMIN E SHPREHJES SË PROTEINËS TAU**
16.02.2024
(30) US 201662401723 P 29/09/2016, US 201762450469 P 25/01/2017
(71) Biogen Ma Inc./ 225 Binney Street, Cambridge, MA 02142 US

(72) Holly KORDASIEWICZ/2855 Gazelle Ct., Carlsbad, CA 92010 / US,
(74) Krenar Loloçi// Zef Jubani, nd. 15, h. 15, ap. 26, njësia administrativenr. 5, njësia bashkiake nr. 5, 1019, Tiranë
(57) 1.Një oligonukleotid i modifikuar sipas formulës së mëposhtme:

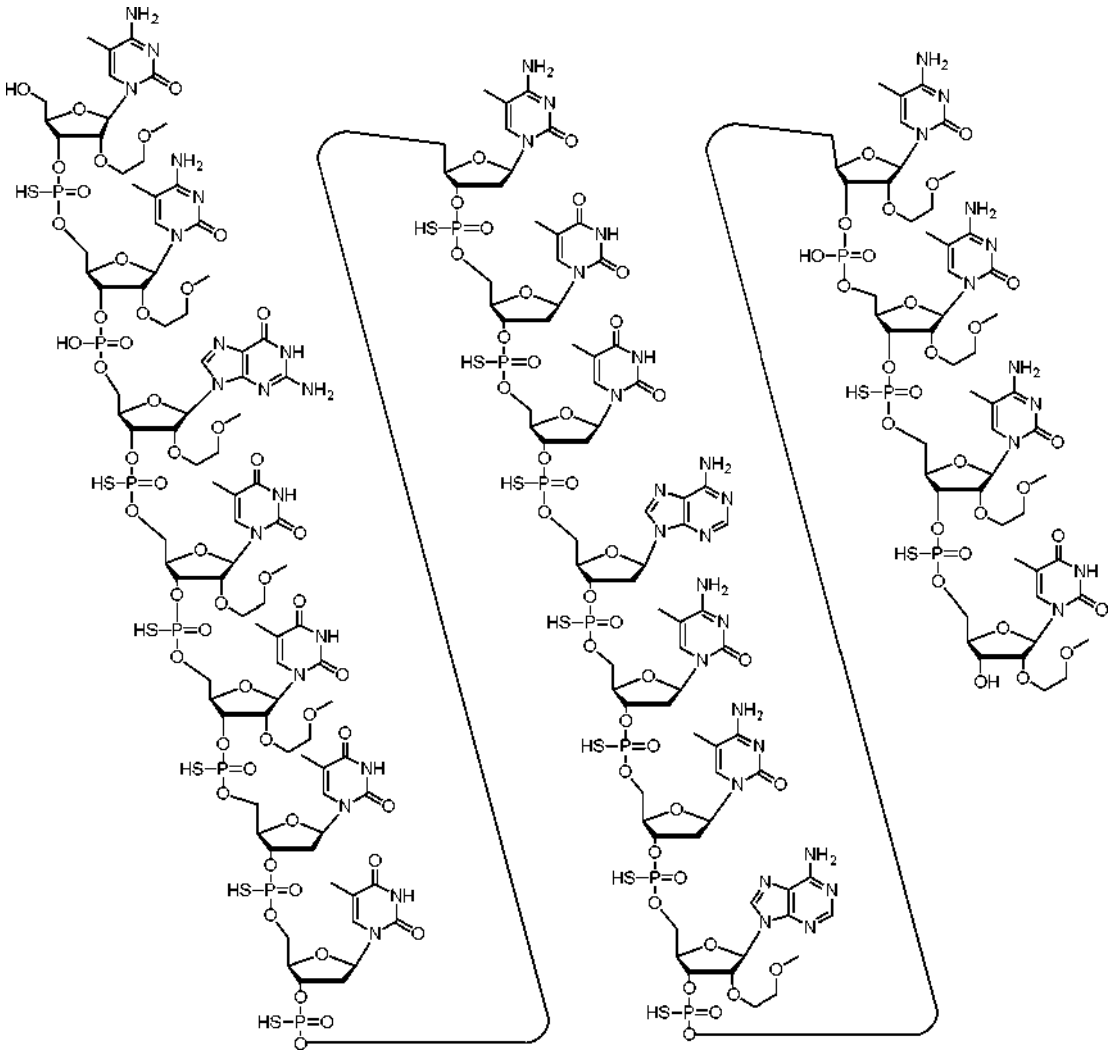

(NR. ID I SEKUENCËS: 8)
ose një kripë e tij.
2.Kripa e oligonukleotidit të modifikuar e pretendimit 1, ku kripa përfshin një kripë natriumi dhe/ose një kripë kaliumi.
3. Një komponim që përfshin një oligonukleotid të modifikuar, ku oligonukleotidi i modifikuar është një gapmer (oligonukleodit antisens) i përbërë nga një segment me krah 5’, një segment me boshllëk qendror dhe një segment me krah 3’, ku:
segmenti me krah 5’ përbëhet nga pesë nukleozide 2’-MOE,
segmenti me boshllëk qendror përbëhet nga tetë 2’-deoksinukleozide dhe
segmenti me krah 3’ përbëhet nga pesë nukleozide 2’-MOE,
ku oligonukleotidi i modifikuar ka sekuencën nukleobazë 5’- CCGTTTTCTTACCACCCT-3’ (NR. ID I SEKUENCËS: 8) , ku çdo citozinë është një 5-metilcitozinë; dhe ku lidhjet intemukleozide të oligonukleotidit të modifikuar janë, nga 5’ në 3’, sossssssssssssoss, ku çdo s është një lidhje fosforotioate dhe çdo o është një lidhje fosfodiestere.
4. Një oligonukleotid i modifikuar, ku oligonukleotidi i modifikuar është një gapmer (oligonukleodit antisens) i përbërë nga një segment me krah 5’, një segment me boshllëk qendror dhe një segment me krah 3’, ku:

segmenti me krah 5’ përbëhet nga pesë nukleozide 2’-MOE,
segmenti me boshllëk qendror përbëhet nga tetë 2’-deoksinukleozide dhe
segmenti me krah 3’ përbëhet nga pesë nukleozide 2’-MOE,
ku oligonukleotidi i modifikuar ka sekuencën nukleobazë 5’- CCGTTTTCTTACCACCCT-3’ (NR. ID I SEKUENCËS: 8) , ku çdo citozinë është një 5-metilcitozinë; dhe ku lidhjet intemukleozide të oligonukleotidit të modifikuar janë, nga 5’ në 3’, sossssssssssssoss, ku çdo s është një lidhje fosforotioate dhe çdo o është një lidhje fosfodiestere.
5.Një popullatë e oligonukleotideve të modifikuara ose kripërave të tyre sipas ndonjë prej pretendimeve 1, 2 ose 4, ku të gjitha lidhjet intemukleozide fosforotioate të oligonukleotidit të modifikuar janë stereorandom.
6.Komponimi i pretendimit 3 ose oligonukleotidi i modifikuar i pretendimit 4, ku oligonukleotidi i modifikuar është i lidhur me një grup të konjuguar.
7.Një dupleks oligomerik që përmban oligonukleotidin e modifikuar ose kripën e tij të pretendimit 1 ose 2, komponimin e pretendimit 3 ose oligonukleotidin e modifikuar të pretendimit 4.
8.Një përbërje farmaceutike që përmban oligonukleotidin e modifikuar ose kripën e tij të pretendimit 1 ose 2, komponimin e pretendimit 3, ose oligonukleotidin e modifikuar të pretendimit 4 dhe një hollues ose mbartës farmaceutikisht të pranueshëm.
9.Përbërja farmaceutike e pretendimit 8, që përmban një hollues farmaceutikisht të pranueshëm, ku holluesi farmaceutikisht i pranueshëm është tretësirë saline fosfati e buferuar (PBS) ose CSF artificiale (aCSF) .
10.Përbërja farmaceutike e pretendimit 9, ku holluesi farmaceutikisht i pranueshëm është CSF artificial (aCSF) .
11.Oligonukleotidi i modifikuar ose kripa e tij sipas pretendimit 1 ose 2, komponimi i pretendimit 3, oligonukleotidi i modifikuar i pretendimit 4, ose përbërja farmaceutike e ndonjë prej pretendimeve 8-10, për përdorim në terapi.
12.Oligonukleotidi i modifikuar ose kripa e tij sipas pretendimit 1 ose 2, komponimi i pretendimit 3, oligonukleotidi i modifikuar i pretendimit 4, ose përbërja farmaceutike e ndonjë prej pretendimeve 8-10, për përdorim në trajtimin e një sëmundjeje që lidhet me proteinën tau.
13.Oligonukleotidi i modifikuar, kripa, komponimi ose përbërja farmaceutike për përdorim sipas pretendimit 12, ku sëmundja e lidhur me proteinën tau është një sëmundje neurodegjenerative.
14.Oligonukleotidi i modifikuar, kripa, komponimi ose përbërja farmaceutike për përdorim sipas pretendimit 13, ku sëmundja neurodegjenerative është një tauopati.
15.Oligonukleotidi i modifikuar, kripa, komponimi ose përbërja farmaceutike për përdorim sipas pretendimit 13, ku sëmundja neurodegjenerative është sëmundja e Alzheimerit, demenca fronto-temporale (FTD) , FTDP-17, paraliza supranukleare progresive (PSP) , encefalopatia traumatike kronike (CTE) , degjenerimi ganglionik kortikobazal (CBD) , epilepsia ose sindroma Dravet.
16.Oligonukleotidi i modifikuar, kripa, komponimi ose përbërja farmaceutike për përdorim sipas pretendimit 15, ku sëmundja neurodegjenerative është sëmundja e Alzheimerit.
17.Oligonukleotidi i modifikuar, kripa, komponimi ose përbërja farmaceutike për përdorim sipas pretendimit 16, ku sëmundja neurodegjenerative është forma e lehtë e sëmundjes së e Alzheimerit.
18.Oligonukleotidi i modifikuar, kripa, komponimi ose përbërja farmaceutike për përdorim sipas pretendimit 15, ku sëmundja neurodegjenerative është demenca fronto-temporale

(FTD) .
19.Oligonukleotidi i modifikuar, kripa, komponimi ose përbërja farmaceutike për përdorim sipas pretendimit 15, ku sëmundja neurodegjenerative është paraliza supranukleare progresive (PSP) .
20.Oligonukleotidi i modifikuar, kripa, komponimi ose përbërja farmaceutike për përdorim sipas ndonjë prej pretendimeve 11 deri në 19, ku oligonukleotidi i modifikuar, kripa, komponimi ose përbërja farmaceutike administrohet me administrim në mënyrë intrakeale.

---

(11) **11939**
(97) EP3689868/ 27.09.2023
(96) 20150584.9/ 01.12.2017
(22) 14.12.2023
(21) AL/P/2023/636
(54) **DERIVATET E TETRAHIDRONAFTALENIT DHE TETRAHIDROIZOKINOLINES SI DEGRADUES TË RECEPTORIT TË ESTROGJENIT**
19.02.2024
(30) US 201662429041 P 01/12/2016 , US 201762540049 P 01/08/2017
(71) Arvinas Operations, Inc./ 5 Science Park, New Haven, CT 06511 US

(72) Andrew P. CREW/2 Winterberry Road, Guilford, CT 06437 / US, ; Yimin QIAN/5 Camas Court, Plainsboro, NJ 08536 / US, ; Hanqing DONG/248 Opening Hill Road, Madison, CT 06443 / US, ; Jing WANG/25 Elm Street, Milford, CT 06460 / US, ; Keith R. HORNBERGER/182 Wolf Pit Drive, Southbury, CT 06488 / US, ,
(74) Krenar Loloçi
Zef Jubani, nd. 15, h. 15, ap. 26, njësia administrativenr. 5, njësia bashkiake nr. 5, 1019, Tiranë
(57)1. Një përbërje që ka strukturën:

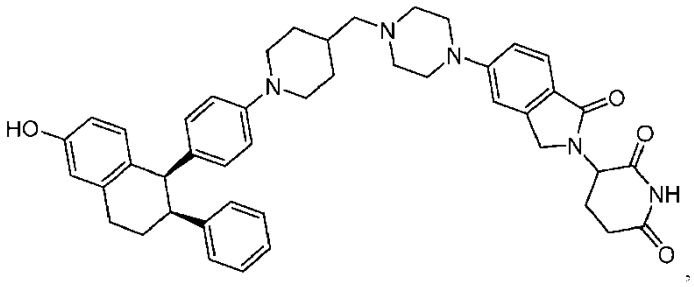

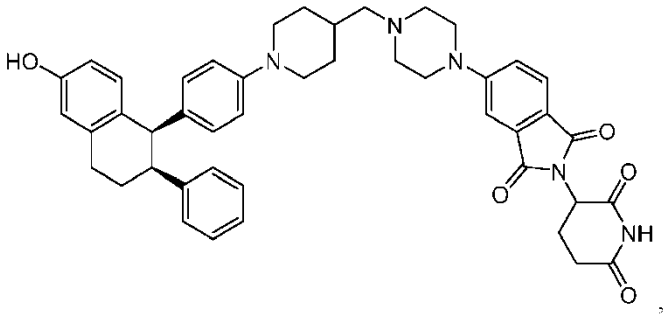

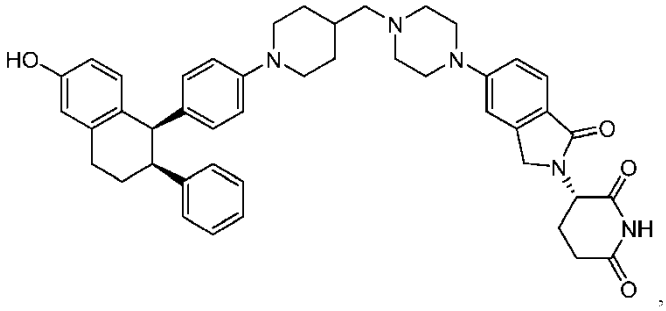

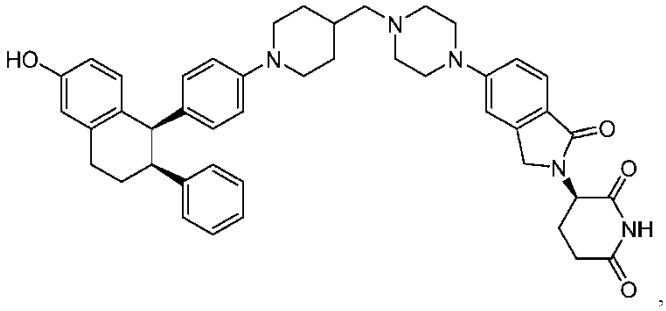

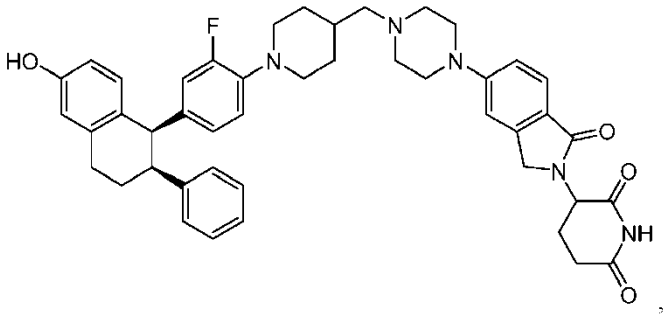

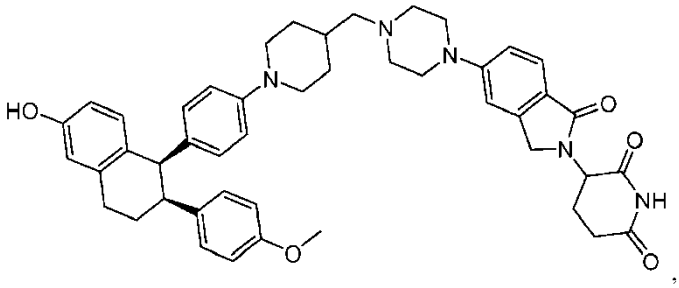

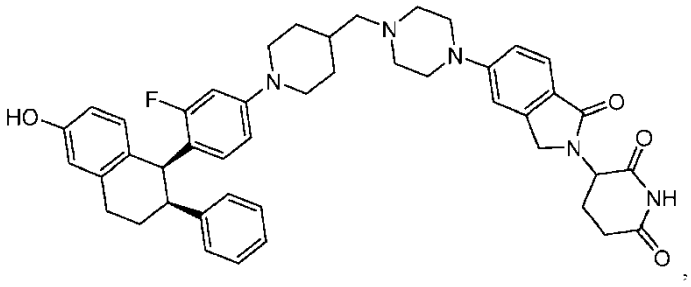

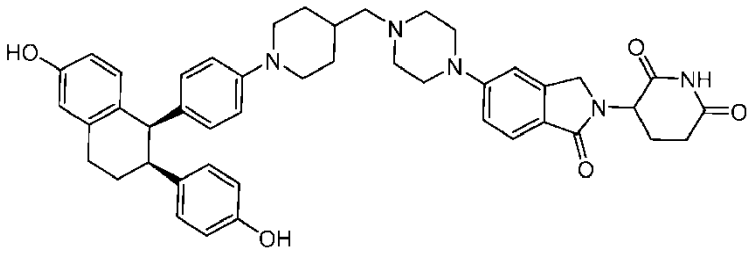

,

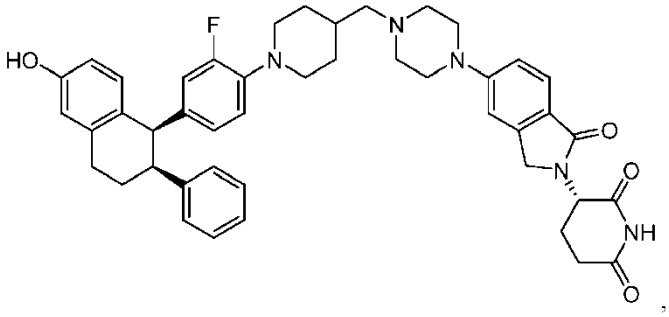

,

ose

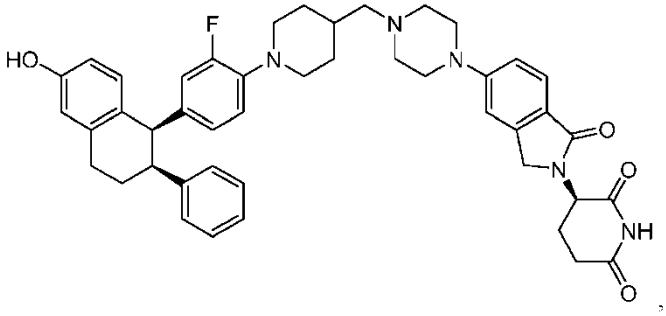

,

ose një kripë, enantiomer, stereoizomer ose një derivat izotopik farmaceutikisht i pranueshëm i çdonjërit prej më sipër.

2.Përbërja e pretendimit 1 që ka strukturën:

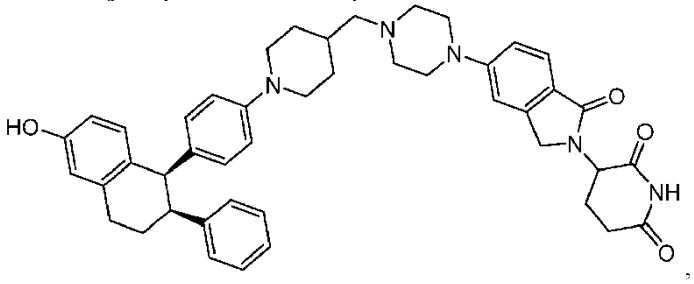

,

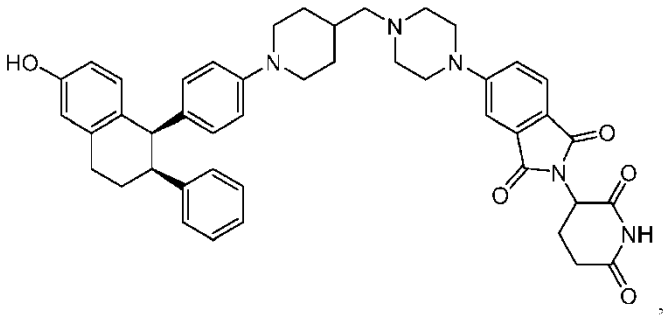

,

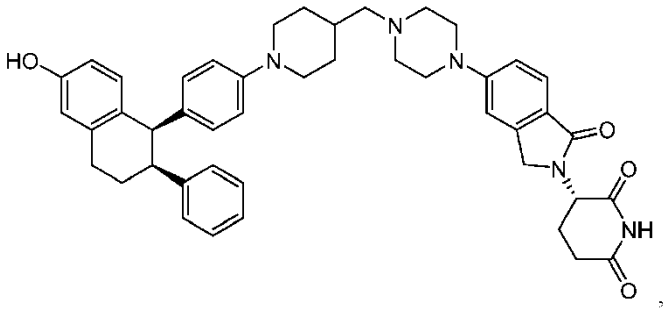

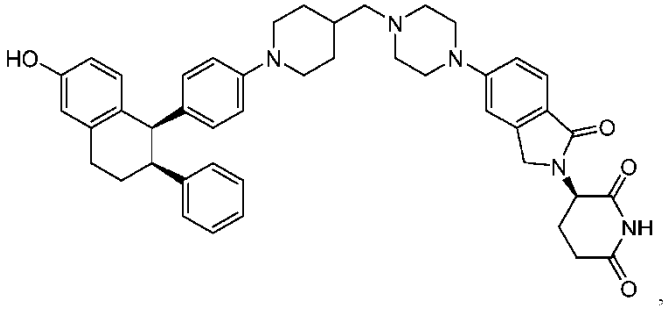

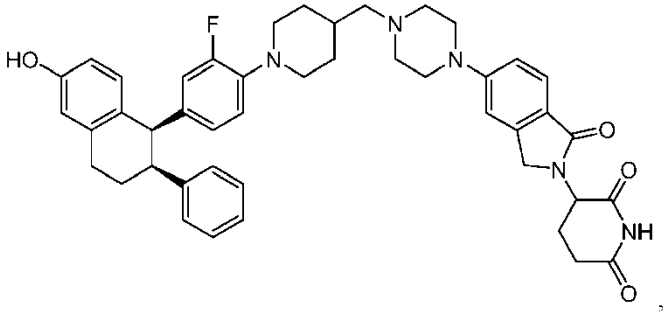

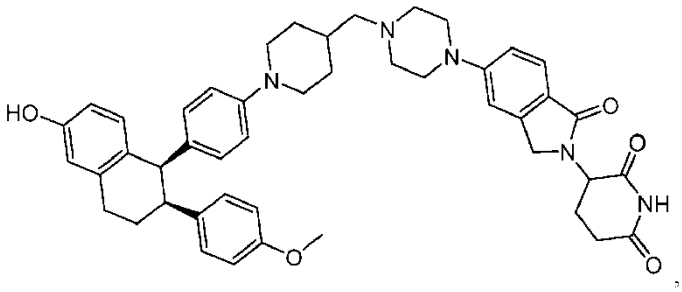

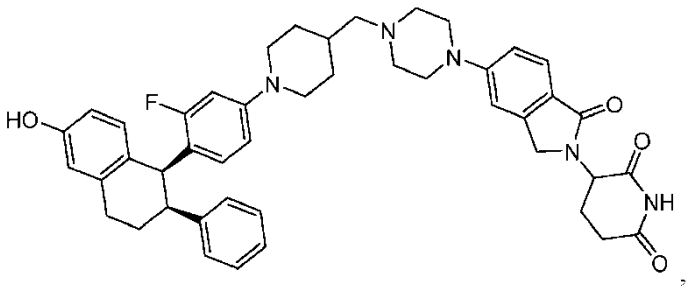

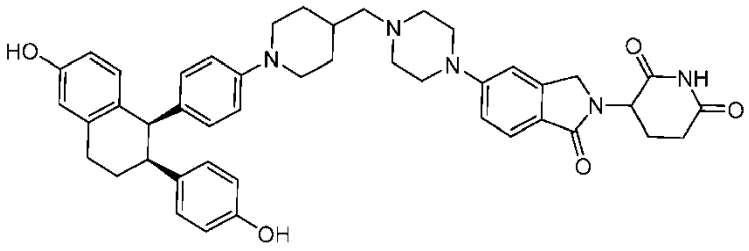

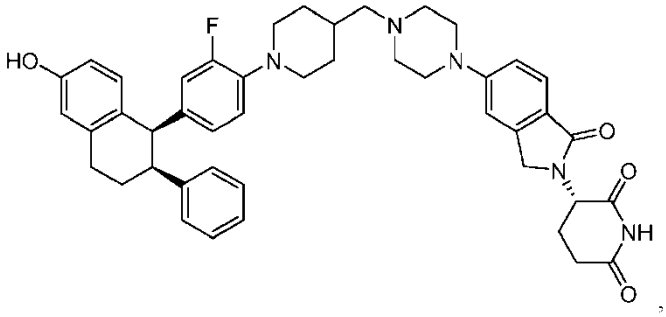

ose

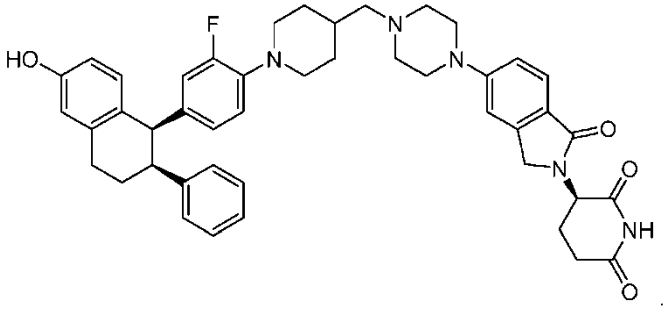

3.Përbërja e pretendimit 1 që ka strukturën:

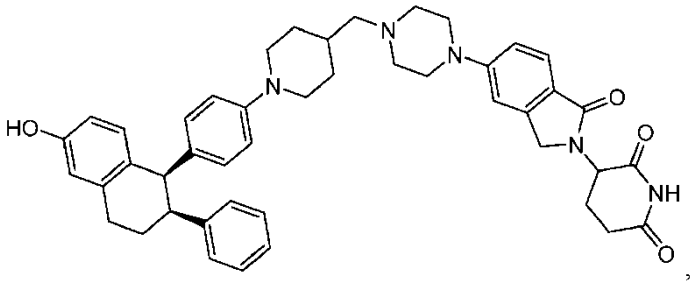

ose një kripë farmaceutikisht e pranueshme, enantiomer, stereoizomer, ose derivat izotopik i tyre.

4.Përbërja e pretendimit 1 ose 2 që ka strukturën:

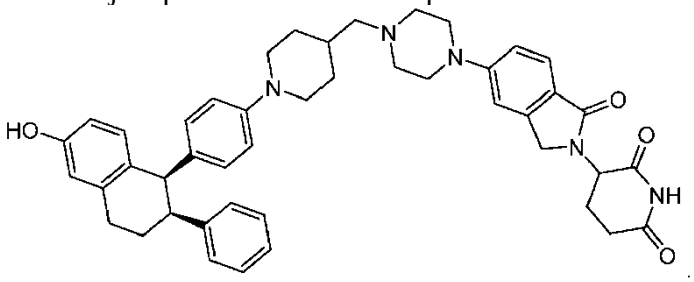

5.Përbërja e pretendimit 1 që ka strukturën:

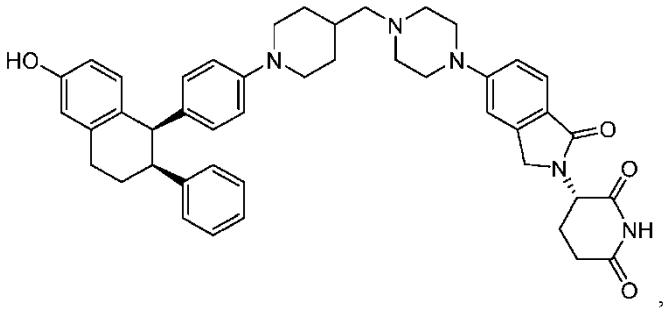

ose një kripë farmaceutikisht e pranueshme, enantiomer, stereoizomer, ose derivat izotopik i tyre.

6.Përbërja e pretendimit 1 ose 2 që ka strukturën:

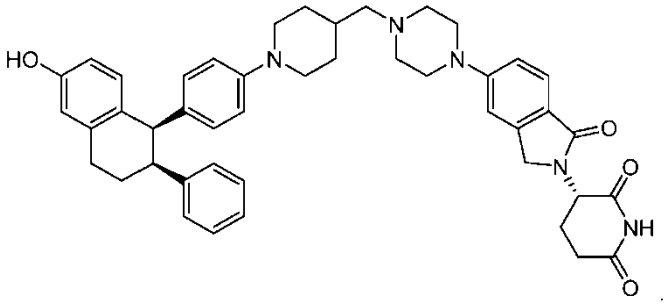

7.Përbërja e pretendimit 1 që ka strukturën:

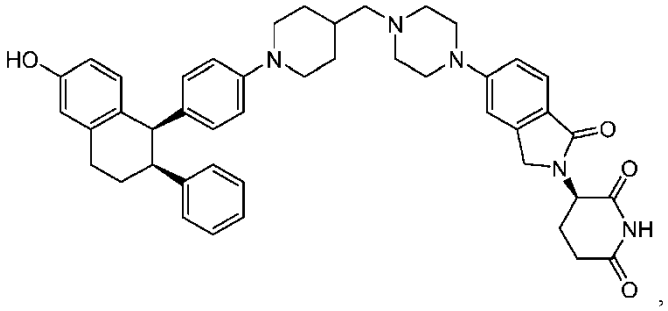

ose një kripë farmaceutikisht e pranueshme, enantiomer, stereoizomer, ose derivat izotopik i tyre.

8.Përbërja e pretendimit 1 ose 2 që ka strukturën:

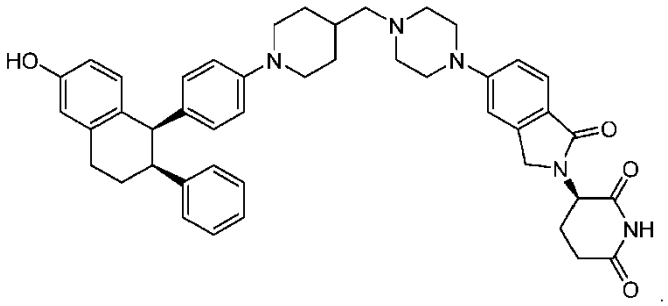

9.Përbërja e pretendimit 1 që ka strukturën:

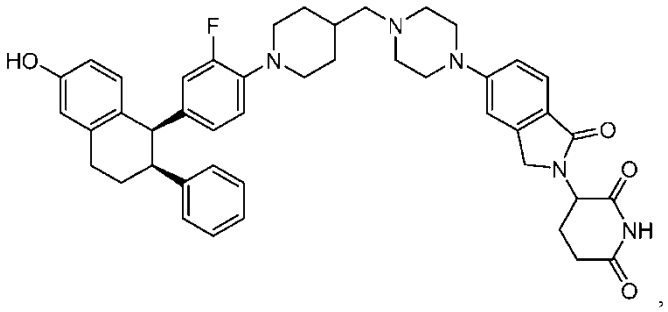

ose një kripë farmaceutikisht e pranueshme, enantiomer, stereoizomer, ose derivat izotopik i tyre.

10.Përbërja e pretendimit 1 ose 2 që ka strukturën:

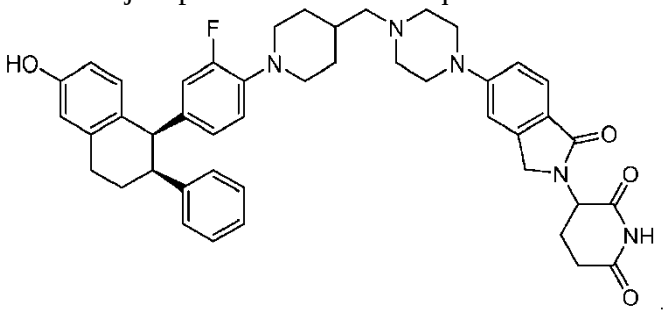

11.Përbërja e pretendimit 1 që ka strukturën:

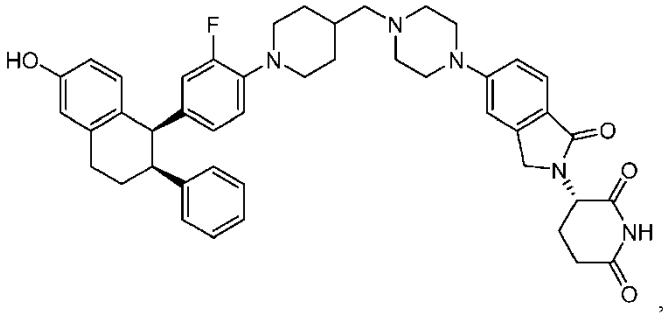

ose një kripë farmaceutikisht e pranueshme, enantiomer, stereoizomer, ose derivat izotopik i tyre.

12.Përbërja e pretendimit 1 ose 2 që ka strukturën:

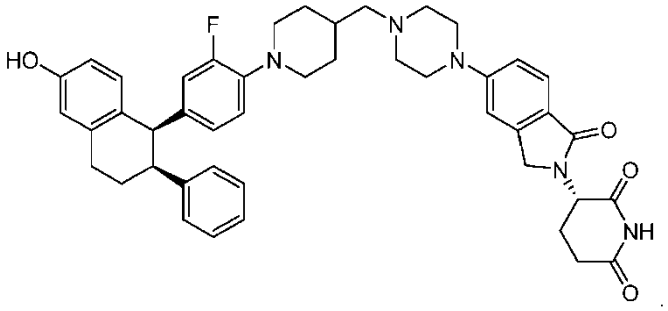

13.Një kompozim farmaceutik që përfshin një përbërje të çdonjërit prej pretendimeve 1-12, dhe një mbartës farmaceutikisht të pranueshëm.

14.Kompozimi farmaceutik i pretendimit 13, që përfshin më tej një sasi efektive të një agjenti shtesë kundër kancerit.

15.Kompozimi farmaceutik i pretendimit 14, ku agjenti shtesë kundër kancerit është një frenues FLT-3, frenues VEGFR, frenues EGFR TK, frenues aurora kinazë, modulator PIK-1, frenues Bcl-2, frenues HDAC, frenues c-MET, frenues PARP, frenues Cdk, antitrup anti-HGF, frenues i kinazës PI3, frenues AKT, frenues mTORC1/2, frenues JAK/STAT, frenues i pikës 1 të kontrollit, frenues i pikës 2 të kontrollit, frenues i ngjitjes fokale të kinazës, frenuesi i kinazës MAP kinazë, kapës antitupash VEGF.
16.Kompozimi farmaceutik i pretendimit 14, ku agjenti shtesë kundër kancerit është docetaksel, acetat gosereline, pamoat triptoreline, busereline, flutamid, bikalutamid, nilutamid, pamidronat, zolendronat, everolimus, pazopanib, karboplatine, cisplatine, oksaliplatine, epitilon B, fulvestrant, akolbifene, lasofoksifen, idoksifen, topotekan, pemetreksed, erlotinib, ticilimumab, ipilimumab, vorinostat, etoposid, gemcitabine, doksorubicine, 5’-deoksi-5-fluorouridine, vinkristine, temozolomid, kapecitabine, kamptotecine, PD0325901, tamoksifen, citrat toremifen, anastrazol, letrozol, bevacizumab, raloksifen, paclitaksel, abraksan, ose trastuzumab.
17.Kompozimi farmaceutik i pretendimit 14, ku
(a) agjenti shtesë kundër kancerit është docetaksel, acetat gosereline, pamoat triptoreline, busereline, flutamid, bikalutamid, nilutamid, pamidronat, ose zolendronat; ose
(b) agjenti shtesë kundër kancerit është everolimus, kapecitabine, docetaksel, paclitaksel, ose abraksan.
18.Përbërja e çdonjërit prej pretendimeve 1-12 ose kompozimi farmaceutik i pretendimit 13 për përdorim në trajtimin e kancerit në një subjekt.
19.Përbërja ose kompozimi farmaceutik për përdorim sipas pretendimit 18, ku kanceri është kanceri i gjirit.
20.Përbërja e çdonjërit prej pretendimeve 1-12 ose kompozimi farmaceutik i pretendimit 13 për përdorim në trajtimin e sëmundjes në një subjekt, ku sëmundja është zgjedhur nga kanceri i gjirit, kanceri i mitres, kanceri i vezores, kanceri i prostatës, kanceri endometrial, dhe endometrioza.
21.Përbërja ose kompozmi farmaceutik për përdorim sipas çdonjërit prej pretendimeve 18-20, ku trajtimi përfshin më tej përdorimin e një sasie efektive të një agjenti shtesë kundër kancerit.
22.Përbërja ose kompozimi farmaceutik për përdorim sipas pretendimit 21, ku agjenti shtesë kundër kancerit është një frenues FLT-3, frenues VEGFR, frenues EGFR TK, frenues aurora kinazë, modulator PIK-1, frenues Bcl-2, frenues HDAC, frenues c-MET, frenues PARP, frenues Cdk, antitrup anti-HGF, frenues i kinazës PI3, frenues AKT, frenues mTORC1/2, frenues JAK/STAT, frenues 1 i pikës të kontrollit, frenues 2 i pikës të kontrollit, frenues i ngjitjes fokale të kinazës, frenuesi i kinazës MAP kinazë, kapës antitupash VEGF.
23.Përbërja ose kompozimi farmaceutik për përdorim sipas pretendimit 21, ku agjenti shtesë kundër kancerit është docetaksel, acetat gosereline, pamoat triptoreline, busereline, flutamid, bikalutamid, nilutami, pamidronat, zolendronat, everolimus, pazopanib, pazopanib, karboplatine, cisplatine, oksaliplatine, epitilon B, fulvestrant, acolbifen, lasofoksifen, idoksifen, topotekan, pemetreksed, erlotinib, ticilimumab, ipilimumab, vorinostat, etoposid, gemcitabine, doksorubicine, 5'-deoksi-5-fluorouridine, vinkristine, temozolomid, kapecitabine, kamptotecine, PD0325901, tamoksifen, citrat toremifen, anastrazol, letrozol, bevacizumab, raloksifen, paclitaksel, abraksan, ose trastuzumab.
24.Përbërja ose kompozimi farmaceutik për përdorim sipas pretendimit 21, ku
(a) agjenti shtesë kundër kancerit është docetaksel, acetat gosereline, pamoat triptoreline,

busereline, flutamid, bikalutamid, nilutamid, pamidronat, ose zolendronat; ose
(b) agjenti shtesë kundër kancerit është everolimus, kapecitabine, docetaksel, paclitaksel, ose abraksan.
25.Kompozimi farmaceutik i çdonjërit prej pretendimeve 14-17 për përdorim në trajtimin e kancerit në një subjekt.
26.Kompozimi farmaceutik për përdorim sipas pretendimit 25, ku kanceri është kanceri i gjirit.
27.Kompozimi farmaceutik i çdonjërit prej pretendimeve 14-17 për përdorim në trajtimin e sëmundjes në një subjekt, ku sëmundja është zgjedhur nga kanceri i gjirit, kanceri i mitrës, kanceri i vezores, kanceri i prostatës, kanceri endometrial dhe endometrioza.
28.Përbërja ose kompozimi farmaceutik për përdorim sipas çdonjërit prej pretendimeve 18-27, ku subjekti është human.

---

(11) **11940**
(97) EP3446565/ 01.11.2023
(96) 18198977.3/ 23.08.2011
(22) 14.12.2023
(21) AL/P/2023/637
(54) **METODAT PËR TRAJTIMIN E SHTIMIT SË PESHËS TË INDUKTUAR NGA ANTIPSIKOTIKË**
19.02.2024
(30) US 37612010 P 23/08/2010
(71) Alkermes Pharma Ireland Limited / Connaught House, 1 Burlington Road, Dublin 4 IE

(72) Daniel DEAVER/4 Maple Brook Lane, Franklin MA 02038 / US, ; Mark TODTENKOPF/4 Stefen Way, Franklin MA 02038 / US, ,
(74) Krenar Loloçi
Zef Jubani, nd. 15, h. 15, ap. 26, njësia administrativenr. 5, njësia bashkiake nr. 5, 1019, Tiranë

(57) 1.Një kompozim që përfshin olanzapine dhe një përbërje të formulës

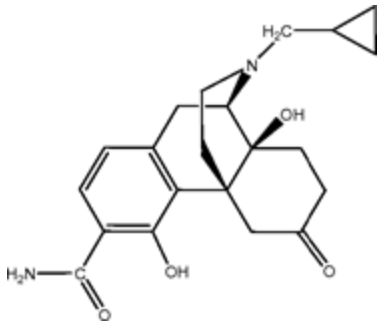

ose një kripë të saj farmaceutikisht të pranueshme.

2.Kompozimi i pretendimit 1, ku kompozimi përfshin kripën farmaceutikisht të pranueshme të përbërjes të formulës

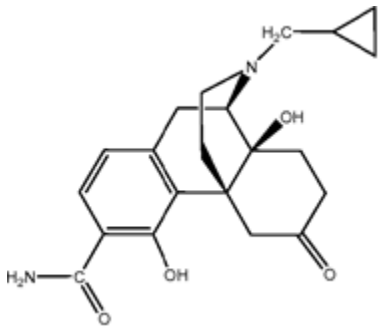

3.Kompozimi sipas pretendimit 1 ose 2, ku kompozimi është në formën e një tablete.

4.Kompozimi sipas çdo pretendimi të mësipërm, ku kompozimi është përshtatur për administrim oral.

5.Kompozimi sipas çdo pretendimi të mësipërm, ku kompozimi përfshin nga rreth 3 deri në rreth 30 mg (në mënyrë opsionale nga rreth 3 deri në rreth 15 mg) të një përbërje të formulës

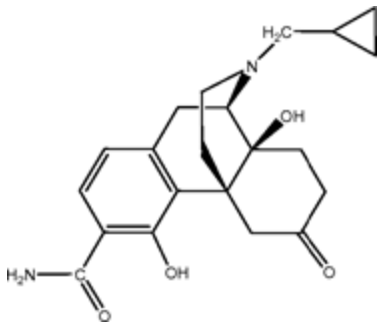

ose një kripë të saj farmaceutikisht të pranueshme.

6.Kompozimi sipas pretendimit 5, ku kompozimi përfshin 10 mg të një kompozimi të formulës

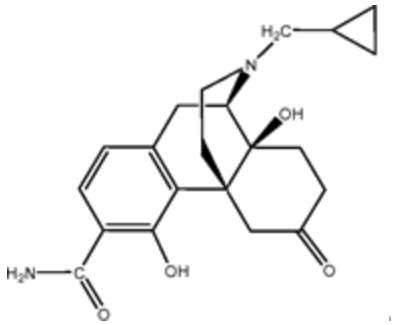

ose një kripë të saj farmaceutikisht të pranueshme.

7.Një kompozim sipas çdonjërit prej pretendimeve 1 deri në 6 për përdorim në një metodë të trajtimit të një sëmundjeje të zgjedhur nga çrregullimi skizofreniform, çrregullimi skizoafektiv, çrregullimi i rëndë skizoafektiv me tipare psikotike, çrregullime bipolar I me një episod të vetëm maniak, çrregullime të rënda bipolare I me tipare psikotike, çrregullime bipolare I që manifestojnë një episod të përzierë më të fundit, çrregullime të rënda bipolare I me tipare psikotike, çrregullime të shkurtra psikotike, çrregullime psikotike NOS, çrregullime të personalitetit paranojake, çrregullime të personalitetit skizoid, skizofrenia, çrregullime të përsonalitetit skizotipale me manifestime qetësuese, hipnotike ose anksiolitike, çrregullime të mëdha depresive me tipare psikotike, dementia, mania akute, axhitimi psikotik, çrregullime unipolare ose çrregullime psikotike për shkak të kushteve

mjekësore të përgjithshme specifike.

8.Kompozimi për përdorim sipas pretendimit 7, ku sëmundja është zgjedhur nga skizofrenia, çrregullimi bipolar, dementia, mania akute, depresion i madh dhe agjitimi psikotik.

9.Kompozimi për përdorim sipas pretendimit 7, ku sëmundja është zgjedhur nga skizofrenia, çrregullimi bipolar, mania akute, çrregullime bipolare I me një episod të vetëm maniak, ose çrregullime bipolare I që manifestojnë një episode të përzierë më të fundit.

10.Kompozimi për përdorim sipas pretendimit 7, ku sëmundja është skizofrenia.

11.Kompozimi për përdorim sipas çdonjërit prej pretendimeve 7 deri në 10, ku kompozimi është administruar në mënyrë orale.

12.Kompozimi për përdorim sipas çdonjërit prej pretendimeve 7 deri në 11, ku kompozimi administrohet çdo ditë.

13.Një kompozim sipas çdonjërit prej pretendimeve 1 deri në 6 për përdorim në një metodë të reduktimit ose parandalimit të sëmundjeve ose çrregullime të lidhura me profilin e efekteve të padëshiruara metabolike të olanzapines, ku në mënyrë opsionale

efektet e padëshiruara metabolike në fjalë përfshijnë një rritje të shpërndarjes së yndyrës abdominale, niveleve të glukozës në serum, nivelet e trigliceridëve ose kolesterolit me densitet të lartë; dhe/ose

sëmundja ose çrregullimi në fjalë është zgjedhur nga diabeti, çrregullimet kardiovaskulare, obeziteti ose hipertensioni.

14.Kompozimi për përdorim sipas pretendimit 13, ku kompozimi është administruar në mënyrë orale.

15.Kompozimi për përdorim sipas pretendimit 13 ose 14, ku kompozimi është administruar çdo ditë.

---

(11) **11941**
(97) EP4139014/ 11.10.2023
(96) 21790236.0/ 21.09.2021
(22) 15.12.2023
(21) AL/P/2023/639
(54) **NJË KUTI NË FORMË KËPUCE PËR SHPËRNDARJEN E LETRAVE ME NJË SHTYTËS**
19.02.2024
(30)
(71) Stropus Ltd./ Riga Feraiou, 7-9, Lizantia Court, Office 310, Agioi Omologites Nicosia, 1087 CY

(72) Artjoms SPIRIDONOVS/1058 Riga / LV, ,
(74) Krenar Loloçi
Zef Jubani, nd. 15, h. 15, ap. 26, njësia administrativenr. 5, njësia bashkiake nr. 5, 1019, Tiranë
(57) 1.Një kuti në formë këpuce shpërndarjeje që përmban: - një trup kutie në formë këpuce (1) i konfiguruar për të marrë një mori letrash loje, ku trupi i kutisë në formë këpuce (1) përfshin një pllakë bazë (15) , tre mure (17) që shtrihen nga pllaka bazë (15) dhe një panel të përparmë (7) , përmes së cilës shpërndahen letrat e lojës të marra në trupin e kutisë në formë këpuce (1) dhe pllaka bazë (15) përfshin një buzë (18) që shtrihet jashtë trupit të kutisë në formë këpuce (1) në pjesën e përparme të panelit të përparmë (7) të trupi i kutisë në formë këpuce (1) , - një shtytës (8) i rregulluar brenda trupit të kutisë në formë këpuce (1) , ku shtytësi (9) përfshin një rrotë shtytëse (9) të lidhur në mënyrë rrotulluese me shtytësin (8) , - një bazë të kutisë në formë këpuce (33) të vendosur poshtë trupit të kutisë në formë këpuce (1) dhe baza e kutisë në formë këpuce (33) përmban një grup magnetësh (3) , karakterizohet në atë që paneli i përparmë (7) në lidhje me pllakën bazë (15) është i prirur në një kënd prej 34 deri në 38 gradë, mundësisht 36 gradë, dhe në atë që fytyra (88) e shtytësit (8) në lidhje me pllaka bazë (15) e trupit të kutisë në formë këpuce (1) është e prirur në një kënd prej 39 deri në 41 gradë, mundësisht 40 gradë dhe në atë që buza (18) përbëhet nga një vrimë buzësh (6) dhe një zonë me gishtin e madh (10) janë bërë në secilën anë të buzës (18) në formën e anëve të rrumbullakosura.
2.Kutia në formë këpuce e shpërndarjes sipas pretendimit 1, karakterizuar në atë që ajo përfshin më tej një stacion pritjeje (5) të konfiguruar për t'u fiksuar në tavolinën (12) , ku stacioni i pritjes (5) përfshin një grup magnetësh (4) dhe stacionin e lidhjes (5) është konfiguruar që të ndërlidhet me bazën e kutisë në formë këpuce (33) me anë të magneteve (3; 4) , dhe ku baza e kutisë në formë këpuce (33) përfshin më tej stacionit e pritjes (16) të cilat rrethojnë stacionin e pritjes (5) pas montimit në mënyrë që të shmanget çdo lëvizje relative anësore ndërmjet kutisë në formë këpuce të shpërndarje dhe stacionit të pritjes (5) .
3.Kutia në formë këpuce e shpërndarjes sipas pretendimit 1 ose 2, karakterizuar në atë që paneli i përparmë (7) në lidhje me bazën e kutisë në formë këpuce (33) është i prirur në një kënd prej 47 deri në 49 gradë, mundësisht 48 gradë.
4.Kutia në formë këpuce e shpërndarjes sipas secilit prej pretendimeve të mësipërme, karakterizuar në atë që që pllaka bazë (15) e trupit të kutisë në formë këpuce (1) në lidhje me bazën e kutisë në formë këpuce (33) është e prirur në një kënd prej 11 deri në 13 gradë, mundësisht 12 gradë.
5.Një tavolinë loje që përfshin kutinë në formë këpuce e shitjes sipas secilit prej pretendimeve të mëparshëm, ku tavolina e lojës (12) përfshin një dritare skaneri (13) dhe një skaner (14) të instaluar nën tryezën (12) dhe të pozicionuar në mënyrë që skaneri (14) mund të skanojë përmes dritares së skanerit (13) dhe vrimës së buzës (6) letrat e lojës të shpërndara nga kutia në formë këpuce të shpërndarjes.
6.Tavolina e lojës që përfshin kutinë në formë këpuce të shpërndarjes sipas secilit prej pretendimeve 1-4, ku pesha e shtytësit (8) është të paktën 600 gram, mundësisht rreth 800 gram.

---

(11) **11945**
(97) EP3908321/ 15.11.2023
(96) 20700453.2/ 08.01.2020

(22) 15.12.2023
(21) AL/P/2023/640
(54) **KOMPOZIM FARMACEUTIK**
19.02.2024
(30) GB 201900258 08/01/2019
(71) MedinCell S.A./ 3 Rue des Frères Lumière, 34830 Jacou FR

(72) Christophe ROBERGE/c/o MedinCell
3 rue des Frères Lumière
34830 Jacou / FR, ; Adolfo LOPEZ NORIEGA/c/o MedinCell
3 rue des Frères Lumière
34830 Jacou / FR, ; Jean Manuel CROS/c/o MedinCell
3 rue des Frères Lumière
34830 Jacou / FR, ; Juliette SERINDOUX/c/o MedinCell
3 rue des Frères Lumière
34830 Jacou / FR, ; Murielle OSTER/c/o MedinCell
3 rue des Frères Lumière
34830 Jacou / FR, ; Fang LIU/c/o MedinCell
3 rue des Frères Lumière
34830 Jacou / FR, ; Charlotte MOLINIER/c/o MedinCell
3 rue des Frères Lumière
34830 Jacou / FR, ; Sylvestre GRIZOT/c/o MedinCell
3 rue des Frères Lumière
34830 Jacou / FR, ; Tjasa VRLINIC/c/o MedinCell
3 rue des Frères Lumière
34830 Jacou / FR, ; Feifei NG/c/o MedinCell
3 rue des Frères Lumière
34830 Jacou / FR, ; Elise GUÉGAIN/c/o MedinCell
3 rue des Frères Lumière
34830 Jacou / FR, ; Marie-Emérentienne CAGNON/c/o MedinCell
3 rue des Frères Lumière
34830 Jacou / FR, ,
(74) Krenar Loloçi
Zef Jubani, nd. 15, h. 15, ap. 26, njësia administrativenr. 5, njësia bashkiake nr. 5, 1019, Tiranë
(57)1. Një kompozim farmaceutik që përfshin:
të paktën një princip farmaceutikisht aktiv dhe një kopolimer të biodegradueshëm të multi-degëzuar që përfshin të paktën tre krahë poliesteri të bashkangjitur te një bërthamë qendrore e cila përfshin një polieter, ku kopolimeri i multi-degëzuar është në mënyrë thelbësore i patretshëm në tretësirë ujore dhe është i arritshëm nga reagimi i një polieteri të multi-degëzuar me D, L-laktid, dhe polieteri i multi-degëzuar është i derivueshëm nga poli(etilen glikol) (PEG) dhe një poliol.
2.Kompozimi sipas pretendimit 1, ku pesha molekulare e polieterit është 10 kDa ose më pak, në mënyrë të preferuar 5 kDa ose më pak, 4 kDa ose më pak, 3 kDa ose më pak, ose 2 kDa ose më pak, ose 1 kDa ose më pak, ose 0.5 kDa ose më pak.
3.Një kompozim farmaceutik që përfshin:
që përfshin të paktën një princip farmaceutikisht aktiv dhe një kopolimer të

biodegradueshëm të multi-degëzuar që përfshin të paktën tre krahë poliesteri të bashkangjitur te një bërthamë qendrore e cila përfshin një polieter, ku kopolimeri i multi-degëzuar është i arritshëm nga reagimi i një polieteri të multi-degëzuar me D, L-laktid, dhe polieteri i multi-degëzuar është i derivueshëm nga poli(etilen glikol) (PEG) dhe një poliol, dhe ku pesha molekulare e polieterit është 10 kDa ose më pak, në mënyrë të preferuar 5 kDa ose më pak, 4 kDa ose më pak, 3 kDa ose më pak, ose 2 kDa ose më pak, ose 1 kDa ose më pak, ose 0.5 kDa ose më pak.
4.Kompozimi sipas pretendimit 3, ku kopolimeri i multi-degëzuar është në mënyrë thelbësore i patretshëm në tretësirë ujore.
5.Kompozimi sipas ndonjë pretendimi të mëparshëm, ku kopolimeri i multi-degëzuar ka më pak se 15 mg/mL, opsionalisht më pak se 10 mg/mL, më pak se 5 g/mL, më pak se 2 mg/mL, ose më pak se 1 mg/mL tretshmëri në tretësirë ujore, opsionalisht ku tretshmëria ujore është matur në 37°C.
6.Kompozimi sipas ndonjë pretendimi të mëparshëm i cili është i përshtatshëm për formimin e një depoje në vend.
7.Kompozimi sipas ndonjë pretendimi të mëparshëm, ku kopolimeri i multi-degëzuar është i formulës A(B) n ku A përfaqëson bërthamën qendrore dhe B përfaqëson krahët e poliesterit dhe n është një numër i plotë prej të paktën 3, opsionalisht ku n është të paktën 4, ose të paktën 6, ose të paktën 8, në mënyrë të preferuar ku n është 4.
8.Kompozimi sipas ndonjë pretendimi të mëparshëm, ku polioli përfshin të paktën tre grupe hidroksil, opsionalisht ku polioli është një hidrokarbon i zëvendësuar me të paktën tre grupe hidroksil, opsionalisht 3, 4, 5, 6, ose 8 grupe hidroksil, opsionalisht ku polioli më tej përfshin një ose më shumë grupe eter.
9.Kompozimi sipas pretendimit 8, ku polioli është pentaeritritol (PE) , dipentaeritritol (DPE) , trimetilolpropan (TMP) , glicerol, hekzaglicerol, eritritol, ksilitol, di(trimetilolpropan) (diTMP) , sorbitol, ose inositol.
10.Kompozimi sipas pretendimit 8 ose pretendimit 9 ku çdo degë e polieterit të multi-degëzuar ka një grup terminal reaktiv të aftë të reagojë me një poliester ose monomer ose pararendës të tyre, opsionalisht ku grupi terminal reaktiv është një grup hidroksil.
11.Kompozimi sipas ndonjërit prej pretendimeve 8 deri në 10, ku polieteri i multi-degëzuar ka Formulën 1 ose Formulën 2 ose Formulën 3 ose Formulën 4:

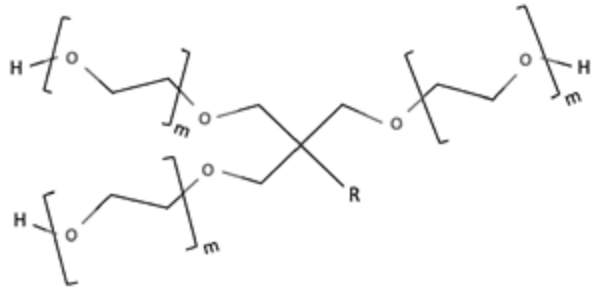

ku m është një numër i plotë mes 2 dhe 150.
R është H ose një alkil ose PEG.
Formula 1

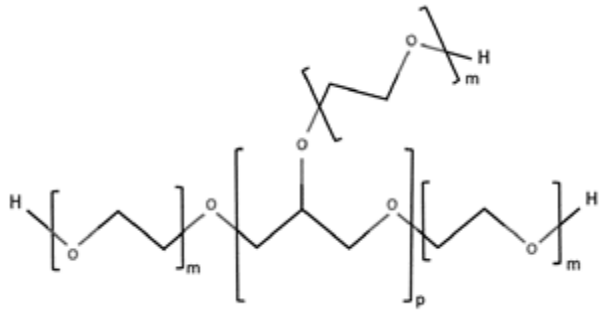

ku m është një numër i plotë mes 2 dhe p është 6.
Formula 2

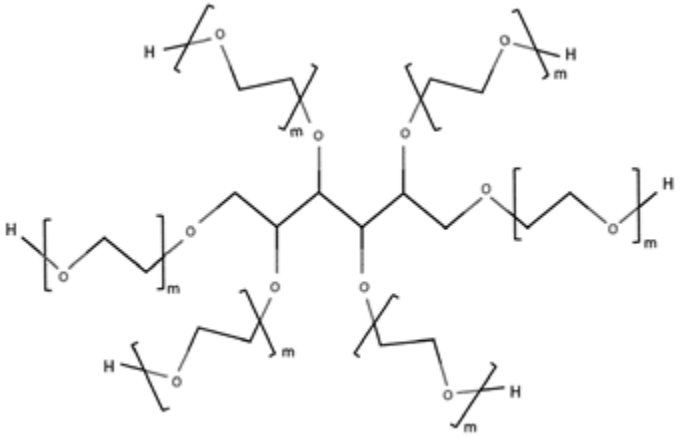

ku m është një numër i plotë mes 2 dhe 150.
Formula 3

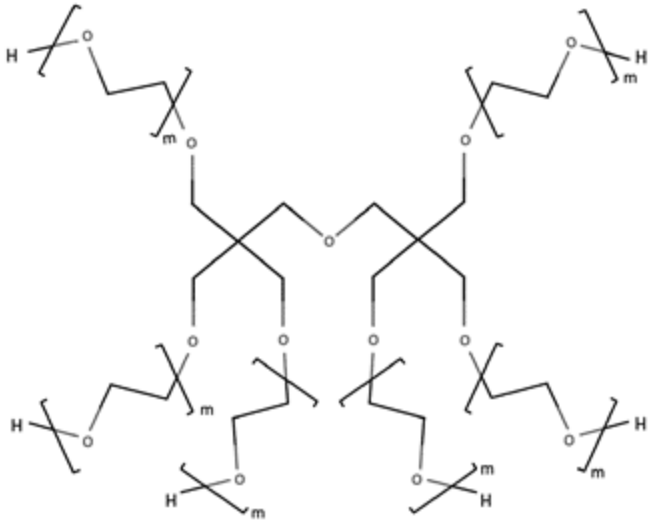

ku m është një numër i plotë mes 2 dhe 150.
Formula 4
12.Kompozimi i ndonjë pretendimi të mëparshëm, ku kopolimeri i multi-degëzuar është i arritshëm nga polimerizimi me hapje unazore i D, L-laktidit të nisur nga polieteri i multi-degëzuar.
13.Kompozimi i pretendimit 12, ku kopolimeri i multi-degëzuar ka Formulën 5 ose Formulën 6 ose Formulën 7 ose Formulën 8:

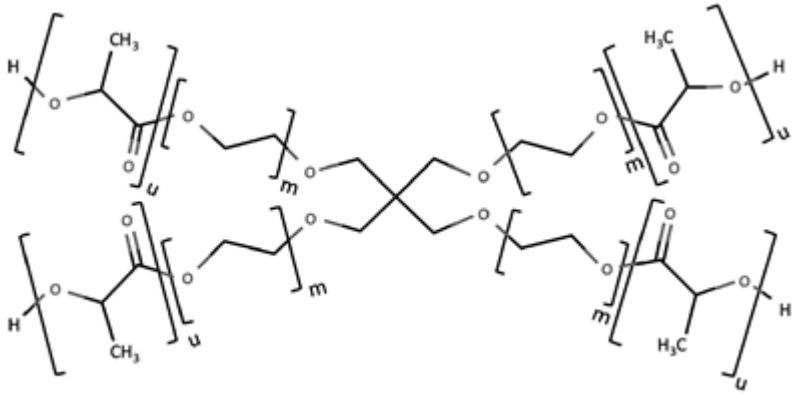

ku u është një numër i plotë mes 4 deri në 200 dhe m është një numër i plotë mes 2 dhe 150.
Formula 5

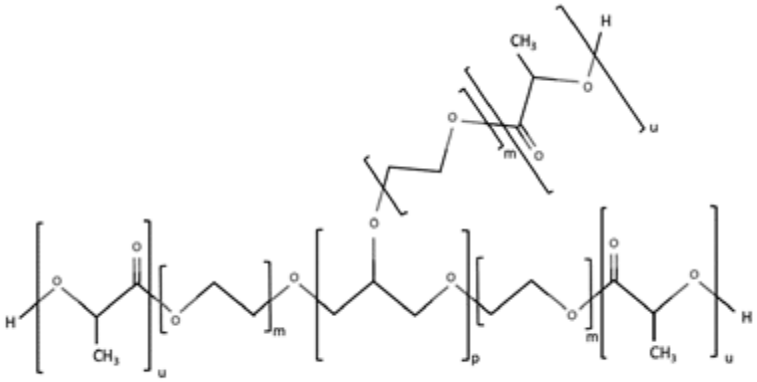

ku u është një numër i plotë mes 4 deri në 200 dhe m është një numër i plotë mes 2 dhe 150 dhe p është 6.
Formula 6

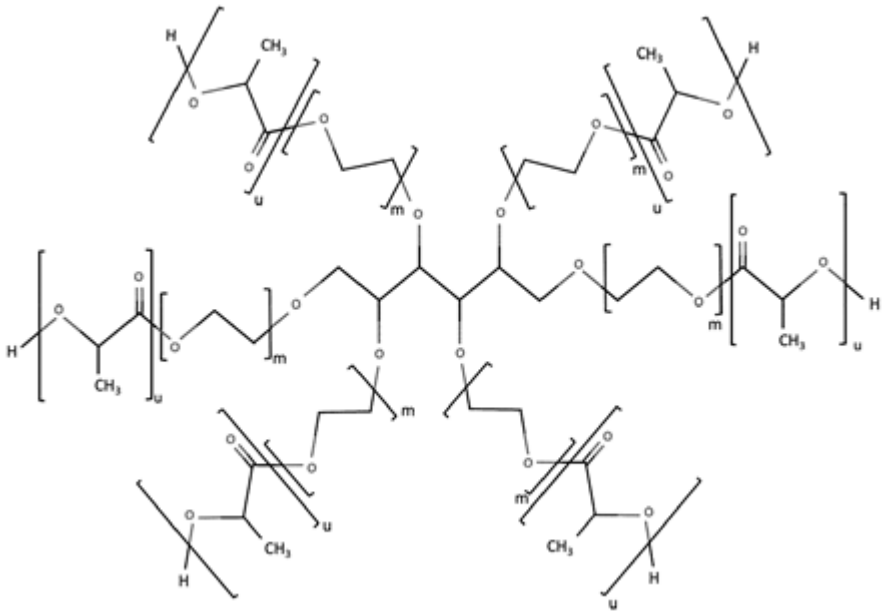

ku u është një numër i plotë mes 4 deri në 200 dhe m është një numër i plotë mes 2 dhe 150.

Formula 7

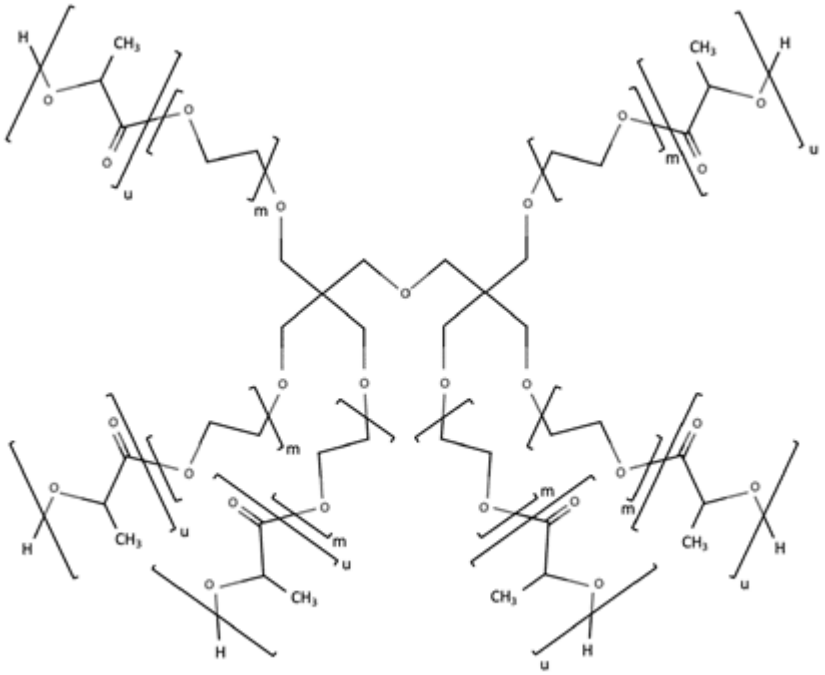

ku u është një numër i plotë mes 4 deri në 200 dhe m është një numër i plotë mes 2 dhe 150.

Formula 8

14.Kompozimi sipas pretendimit 13 ku kopolimeri i multi-degëzuar ka Formulën 5, bërthama polieter ka një peshë molekulare prej 2 kDa dhe raporti molar i njësisë përsëritëse të esterit ndaj oksidit të etilenit është 2, 3 ose 6.

15.Kompozimi sipas ndonjë pretendimi të mëparshëm, ku numri i njësive përsëritëse të poliesterit në çdo krah është në mënyrë të pavarur në intervalin prej 4 deri në 200; dhe/ose ku pesha molekulare e polieterit varion nga 0.5 kDa deri në 10 kDa, opsionalisht 1 kDa deri në 10 kDa në mënyrë të preferuar 2 kDa deri në 10 kDa, ose në mënyrë të preferuar 0.5kDa deri në 2kDa, ose më shumë në mënyrë të preferuar 2 kDa deri në 5 kDa; dhe/ose ku raporti molar i njësisë përsëritëse të esterit ndaj oksidit të etilenit të kopolimerit të multi-degëzuar në kompozim është nga 1 deri në 10, në mënyrë të preferuar nga 2 deri në 6.
16.Një kompozim sipas ndonjë pretendimi të mëparshëm, që përfshin një ose më shumë më tej kopolimerë të biodegradueshëm të multi-degëzuar siç përcaktohen në ndonjë pretendim të mëparshëm, opsionalisht që përfshin një kopolimer të parë të biodegradueshëm të multi-degëzuar siç përcaktohen në ndonjë pretendim të mëparshëm dhe një kopolimer të dytë të ndryshëm të biodegradueshëm të multi-degëzuar siç përcaktohen në ndonjë pretendim të mëparshëm, opsionalisht ku kopolimeri i parë i biodegradueshëm i multi-degëzuar është i pranishëm në një sasi prej nga 15 deri në 25 (w/w%) dhe kopolimeri i dytë i biodegradueshëm i multi-degëzuar është i pranishëm në një sasi prej nga 15 deri në 25 (w/w%) të kompozimit total.
17.Një kompozim sipas ndonjë pretendimi të mëparshëm më tej që përfshin një kopolimer të biodegradueshëm tribllok që ka formulën:

Av-Bw-Ax

ku A është një poliester dhe B është polietilen glikol dhe v dhe x janë numri i njësive përsëritëse që varion nga 1 deri në 3, 000 dhe w është numri i njësive përsëritëse që varion nga 3 deri në 300 dhe v=x ose v≠x; opsionalisht ku masa e vargut të polietilen glikolit varion nga 180 Da deri në 12 kDa ose 194 Da deri në 12 kDa ose 200 Da deri në 12 kDa ose nga 100 Da deri në 4 kDa, në mënyrë të preferuar 1 kDa deri në 2 kDa; dhe/ose ku raporti molar i njësisë përsëritëse të esterit ndaj njësisë përsëritëse të etilen oksidit në kopolimerin tribllok është nga 0.5 deri në 22.3, opsionalisht 0.5 deri në 10, në mënyrë të 18.preferuar 0.5 deri në 3.5.
Një kompozim sipas ndonjë pretendimi të mëparshëm më tej që përfshin një kopolimer të biodegradueshëm dibllok që ka formulën:

Cy-Az

ku A është një poliester dhe C është një polietilen dlikol me kapak fundor dhe y dhe z janë numri i njësive përsëritëse me y që varion nga 2 deri në 250 dhe z që varion nga 1 deri në 3, 000; opsionalisht ku pesha molekulare e vargut polietilen glikol me kapak fundor varion nga 100 Da deri në 10 kDa ose 164 Da deri në 2 kDa, në mënyrë të preferuar 1 kDa deri në 2 kDa; dhe/ose ku raporti molar i njësisë përsëritëse të esterit ndaj njësisë përsëritëse të etilen oksidit në kopolimerin dibllok është nga 0.8 deri në 15, opsionalisht 1 deri në 10.
19.Një kompozim sipas ndonjërit prej pretendimeve 17 ose 18 ku poliesteri A i sipërpërmendur në kopolimerin tribllok ose dibllok është zgjedhur nga grupi i, acid polilaktik (PLA) , acid poliglikolik, polikaprolakton, polietilen adipat, polihidroksialkanoat, poli(ε-kaprolakton-kolaktid) (PCLA) , poli(acid lactik-ko-glikolik) (PLGA) dhe përzierje të tyre dhe opsionalisht ku polietilen glikoli me kapak fundor është metoksi polietilen glikol.
20.Kompozimi sipas ndonjë pretendimi të mëparshëm, më tej që përfshin transportues farmaceutikisht të pranueshëm, opsionalisht ku transportuesi farmaceutikisht i pranueshëm

është një tretës organik, opsionalisht ku tretësi organik është një tretës organik biokompatibël, opsionalisht ku sasia e transportuesit të sipërpërmendur është të paktën 25%, ose të paktën 35% (w/w%) të kompozimit total, opsionalisht ku transportuesi farmaceutikisht i pranueshëm është zgjedhur nga grupi i: benzil alkool, benzil benzoat, dimetil isosorbid (DMI) , dimetil sulfoksid (DMSO) , etil acetat, etil benzoat, etil laktat, glicerol formal, metil etil keton, metil isobutil keton, N-etil-2-pirrolidon, N-metil-2-pirrolidinon (NMP) , pirrolidon-2, tetraglikol, triacetin, tributirin, tripropionin, glikofurol, dhe përzierje të tyre.
21.Kompozimi sipas ndonjë pretendimi të mëparshëm, ku principi farmaceutikisht aktiv është hidrofobik; dhe/ose ku principi farmaceutikisht aktiv është meloksikam, bupivakainë, tamsulosinë, oktreotid, tadalafil, empagliflozin, tenofovir, liotironinë, ose kombinime të tyre.
22.Kompozimi sipas ndonjë pretendimi të mëparshëm, ku të paktën një princip farmaceutikisht aktiv është i pranishëm në një sasi prej nga 0.05 % deri në 60%, opsionalisht 0.05% deri në 40%, opsionalisht 0.05% deri në 30%, opsionalisht 0.05% deri në 10%, opsionalisht 0.05% deri në 7%, opsionalisht 0.05% deri në 2% (w/w%) të kompozimit total; dhe/ose ku kompozimi është një likuid i i njektueshëm; dhe/ose ku kopolimeri i multi-degëzuar është i pranishëm në një sasi prej 2% deri në 80%, opsionalisht 2% deri në 70%, opsionalisht 2% deri në 60%, opsionalisht 10% deri në 60%, opsionalisht 10% deri në 50%, opsionalisht 20% deri në 40%, opsionalisht 20% deri në 35%, opsionalisht 30% deri në 50% (w/w%) të kompozimit total; dhe/ose i cili është një kompozim siç përcaktohet në Tabelën 1 ose Tabelën 4; dhe/ose i cili është i përshtatshëm për të shpërndarë një princip farmaceutikisht aktiv te një subjekt për të paktën 1 ditë, opsionalisht të paktën 3 ditë, opsionalisht të paktën 7 ditë, opsionalisht të paktën 30 ditë, opsionalisht të paktën 90 ditë, opsionalisht të paktën 1 ditë.
23.Një kompozim siç përcaktohet në ndonjë pretendim të mëparshëm për përdorim si një medikament.
24.Një metodë e prodhimit të një kompozimi farmaceutik të çdo njërit prej pretendimeve 1 deri në 22, metoda e sipërpërmendur që përfshin tretjen e një kopolimeri të multi-degëzuar siç përcaktohet në ndonjërin prej pretendimeve 1 deri në 22 në transportues farmaceutikisht të pranueshëm, dhe më pas shtimin e një principi farmaceutikisht aktiv te kompozimi.
25.Një depo e biodegradueshme e cila është prodhuar ex vivo duke kontaktuar kompozimin siç përcaktohet në ndonjërin prej pretendimeve 1 deri në 22 me një mjedis ujor, ujë ose leng trupor.

---

(11) **11948**
(97) EP4045288/ 06.12.2023
(96) 20800999.3/ 09.10.2020
(22) 19.12.2023
(21) AL/P/2023/650
(54) **METODË DHE PAJISJE PËR APLIKIMIN E NJË FILMI NË NJË ARTIKULL TRE-DIMENSIONAL**
22.02.2024
(30) IT 201900019328 18/10/2019
(71) MACPI S.p.A. PRESSING DIVISION/ Via Piantada, 9/D, 25036 Palazzolo Sull'Oglio (Brescia) IT; Altexa Srl/ Via del Bosco 41, 21052 Busto Arsizio (VA) IT

(72) Matteo MORLACCHI/c/o Altexa S.r.l., Via del Bosco 41, 21052 Busto Arsizio (Varese) / IT, ,
(74) Krenar Loloçi
Zef Jubani, nd. 15, h. 15, ap. 26, njësia administrativenr. 5, njësia bashkiake nr. 5, 1019, Tiranë
(57)1. Pajisje për aplikimin e një filmi tek një artikull tre-dimensional, që përmban një formë të fryrshme (12) që ka të paktën një hapje (13) të lidhur ose të lidhshme tek një burim me gaz të nxehtë; ku forma e fryrshme (12) është e konfigurshme në një konfiguracion të shfryrë dhe në një konfiguracion të fryrë kur gazi i nxehtë futet në fornën e fryrshme (12) përmes të paktën një hapjeje (13) ; ku forma e fryrshme (12) konfigurohet dhe matet të lejojë një artikull (2) të vendoset në formën e përmendur të fryrshme (12) , të paktën kur forma e fryrshme (12) është në konfiguracionin e shfryrë; ku në konfiguracionin e fryrë, forma e fryrshme (12) konfigurohet të presohet përkundrejt artikullit (2) dhe për t'i bashkëngjitur, artikullit (2) , një film (3) të interpozuar ndërmjet formës së fryrshme (12) dhe artikullit (3) ; formë e fryrshme (12) që është e papërshkueshme nga gazi i nxehtë; pajisje që karakterizohet në atë që forma e fryrshme (12) ka një transmetueshmëri termale më të madhe se sa 600 W/m2K.
2.Pajisje sipas pretendimit 1, ku transmetueshmëria termale është më e madhe se sa 800 W/m2K.
3.Pajisje sipas pretendimit 1 ose 2, ku forma e fryrshme (12) ka një difuzivitet termal më të madh sesa 0.3 mm2/s.
4.Pajisje sipas secilit prej pretendimeve 1 deri 3, ku forma e fryrshme (12) përmban një copë të thurur ose një copë të pathurur.
5.Pajisje sipas secilit prej pretendimeve 1 deri 4, ku forma e fryrshme (12) përmban një fibër sintetike.
6.Pajisje sipas pretendimit 5, ku fibra sintetike është aramid.
7.Pajisje sipas secilit prej pretendimeve 1 deri 6, ku forma e fryrshme (12) përmban të paktën një shtresë të një substanse të papërshkueshme-gazi (15) .
8.Pajisje sipas pretendimit 7, ku të paktën një shtresë e një substanse të papërshkueshme-gazi (15) përmban të paktën një polimer.
9.Pajisje sipas pretendimit 8, ku të paktën një shtresë e një substanse të papërshkueshme-gazi (15) është bërë prej silikoni.
10.Pajisje sipas pretendimit 9, ku të paktën një shtresë e një substanse të papërshkueshme-gazi (15) ngarkohet të paktën me një substancë termalisht të përçueshme.
11.Pajisje sipas pretendimit 10, ku të paktën një substancë termalisht e përçueshme ka një përçueshmëri termale më të madhe se sa një përçueshmëri termale të paktën të një polimeri të përmendur.
12.Pajisje sipas secilit prej pretendimeve 7 deri 11, ku shtresa e substancës së papërshkueshme-gazi ka një trashësi ndërmjet 200 μm dhe 350 μm.
13.Pajisje sipas secilit prej pretendimeve 1 deri 12, ku forma e fryrshme (12) ka një masë për njësi zone ndërmjet 250 g/m2 dhe 350 g/m2.
14.Pajisje sipas secilit prej pretendimeve 1 deri 13, ku forma e fryrshme (12) ka një trashësi ndërmjet 0.2 mm dhe 0.7 mm.
15.Metodë për aplikimin e një filmi tek një artikull tre-dimensional, që përmban: vendojen e një artikulli (2) dhe një filmi (3) në një formë të fryrshme (12) , ku filmi (3) interpozohet ndërmjet formës së fryrshme (12) dhe artikullit (2) dhe përmban të paktën një adeziv termal

të vendosur ndërmjet filmit (3) dhe artikullit (2) ; futjen, në formën e fryrshme (12) , të një gazi të nxehtë për fryrjen e formës së fryrshme (12) , duke presuar formën e fryrshme (12) përkundrejt filmit (3) dhe filmin (3) përkundrejt artikullit (2) dhe duke aktivizuar adezivin termal; ku forma e fryrshme (12) është e papërshkueshme nga gazi i nxehtë; metodë që karakterizohet në atë që forma e fryrshme (12) ka një transmetueshmëri termale më të madhe se sa 600 W/m2K.

---

(11) **11954**
(97) EP3263106/ 25.10.2023
(96) 16755489.8/ 23.02.2016
(22) 21.12.2023
(21) AL/P/2023/657
(54) **METODA PËR NDALIMIN E HIDHËSISË TË DERIVATIT TË KINOLINES**
27.02.2024
(30) US 201562120561 P 25/02/2015
(71) Eisai R&D Management Co., Ltd./ 4-6-10 Koishikawa Bunkyo-ku Tokyo 112-8088 JP

(72) Kentaro NAGANE/c/o Eisai Co. Ltd.
Kawashima Industrial Complex
1 Kawashimatakehaya-machi
Kakamigahara-shi Gifu 501-6024 / JP, ; Yosuke UEKI/c/o Eisai Co. Ltd.
Kawashima Industrial Complex
1 Kawashimatakehaya-machi
Kakamigahara-shi Gifu 501-6024 / JP, ; Shusuke SANO/c/o Eisai Co. Ltd.
Kawashima Industrial Complex
1 Kawashimatakehaya-machi
Kakamigahara-shi Gifu 501-6024 / JP, ; Takahisa SAKAGUCHI/c/o Eisai Co. Ltd.
Tsukuba Research Laboratories
5-1-3 Tokodai
Tsukuba-shi Ibaraki 300-2635 / JP, ,
(74) Krenar Loloçi
Zef Jubani, nd. 15, h. 15, ap. 26, njësia administrativenr. 5, njësia bashkiake nr. 5, 1019, Tiranë
(57) 1.Përdorimi i një substance bazë të zgjedhur nga një oksid bazë, një karbonat bazë ose një hidroksid bazë, në mënyrë të preferuar karbonat kalçiumi ose oksid magnezi, dhe në mënyrë më të preferuar karbonat kalçiumi, për ndalimin e hidhësisë së 4-(3-kloro4-(ciklopropilaminokarbonil) aminofenoksi) -7-metoksi-6-kinolinekarboksiamid, ose një kripë farmaceutikisht të pranueshme të tij, në mënyrë të preferuar një mezilate të tij, ku në mënyrë të preferuar 0.01 deri në 50 pjesë të peshës së substancës bazë është përzierë për 1 pjesë të peshës të 4-(3-kloro-4-(ciklopropilaminokarbonil) aminofenoksi) -7-metoksi-6-kinolinekarboksiamid ose kripa farmaceutikisht e pranueshme e tij ose 0.16 deri në 80 mol të substancës bazë është përzierë për 1 mol të 4-(3-kloro-4 (ciklopropilaminokarbonil) aminofenoksi) -7-metoksi-6-kinolinekarboksiamid ose kripa farmaceutikisht e pranueshme e tij.

2.Përdorimi sipas pretendimit 1 për ndalimin e hidhësisë të 4-(3-kloro-4-(ciklopropilaminokarbonil) aminofenoksi) -7- metoksi-6-kinolinekarboksiamid, ose një kripë farmaceutikisht të pranueshme e tij në një kompozim farmaceutik, që përfshin 4-(3-kloro-4-(ciklopropilaminokarbonil) aminofenoksi) -7-metoksi-6-kinolinekarboksiamid ose një kripë farmaceutikisht të pranueshme të tij, në mënyrë të preferuar një mezilate të tij, dhe 0.01 deri në 50 pjesë të peshës së substancës bazë për 1 pjesë të peshës të 4-(3-kloro-4-(ciklopropilaminokarbonil) aminofenoksi) -7-metoksi-6-kinolinekarboksiamid ose kripa farmaceutikisht të pranueshme e tij, në mënyrë të preferuar 0.16 deri në 80 mol të substancës bazë për 1 mol të 4-(3-kloro-4-(ciklopropilaminokarbonil) aminofenoksi) -7-metoksi-6-kinolinekarboksiamid ose kripa farmaceutikisht e pranueshme e tij.

3.Përdorimi sipas pretendimit 2, ku kompozimi farmaceutik është në një formë dozimi të një tablete dezintegrimi orale, një preparati të përtypshëm, një tablete shkumëzuese, një tablete të shpërndarë, një tablete të tretshme, një shurupi, një preparati për një shurup, një troche, ose një preparati të lëngshëm oral dhe në mënyrë të preferuar të jetë një preparat që mund të pezullohet në një tretës ujor pas një administrimi për të përgatitur një suspension.

4.Përdorimi sipas çdonjërit prej pretendimeve 1-3, ku substanca bazë është karbonat kalçiumi ose oksid magnezi.

5.Përdorimi sipas çdonjërit prej pretendimeve 1-3, ku substanca bazë është karbonat kalçiumi.

6.Një pezulli që përfshin 4-(3-kloro-4-(ciklopropilaminokarbonil) aminofenoksi) -7-metoksi-6-kinolinekarboksiamid ose një kripë farmaceutikisht të pranueshme të tij, dhe një substancë bazë për përdorim në një metodë për trajtimin e kancerit, metoda që përfshin: 1) pezullimin e një kompozimi farmaceutik që përfshin 1 deri në 24 mg të 4-(3-kloro-4-(ciklopropilaminokarbonil) aminofenoksi) -7-metoksi-6-kinolinekarboksiamid ose kripë farmaceutikisht të pranueshme të tij, në mënyrë të preferuar një mezilate të tij, dhe një substancë bazë, e cila është zgjedhur nga një oksid bazë, një karbonat bazë ose një hidroksid bazë, në mënyrë të preferuar karbonat kalçiumi ose oksid magnezi, dhe në mënyrë më të preferuar karbonat kalçiumi, në një tretës ujor në një enë; 2) administrimin e një pezullie të përftuar në 1) te një pacient nga ena; 3) shpëlarjen e enës me një tretës ujor; dhe 4) administrimin e një solucioni shpëlarës të përftuar në 3) te pacienti.

7.Pezullia për përdorim sipas pretendimit 6, ku 1) përfshin: i) derdhjen e tretësit ujor në enë, ii) lejimin e enës të qëndrojë; dhe iii) tundjen e enës.

8.Pezullia për përdorim sipas pretendimit 6 ose 7, ku kompozimi farmaceutik është pezulluar në 1 deri në 10 mL të tretësit ujor në 1) .

9.Pezullia për përdorim sipas pretendimit 8, ku kompozimi farmaceutik është pezulluar në rreth 3 mL të tretësit ujor në 1) .

10.Pezullia për përdorim sipas pretendimit 6, ku ena është shpëlarë me 1 deri në 10 mL të tretësit ujor në 3) .

11.Pezullia për përdorim sipas pretendimit 10, ku ena është shpërlarë me rreth 2 mL të tretësit ujor në 3) .

12.Pezullia për përdorim sipas çdonjërit prej pretendimeve 6-11, ku substanca bazë është karbonat kalçiumi ose oksid magnezi.

13.Pezullia për përdorim sipas çdonjërit prej pretendimeve 6-11, ku substanca bazë është karbonat kalçiumi.

---

(11) **11955**
(97) EP3850946/ 27.09.2023
(96) 20215046.2/ 25.11.2015
(22) 25.12.2023
(21) AL/P/2023/658
(54) **KAFSHË JO-NJERËZORE QË KANË NJË GRUP TË HUMANIZUAR TË GJENIT 47 TË DIFERENCIMIT**
27.02.2024
(30) US 201462087992 P 05/12/2014
(71) REGENERON PHARMACEUTICALS, INC. / 777 Old Saw Mill River Road Tarrytown, NY 10591-6707 US

(72) GURER, Cagan/c/o Regeneron Pharmaceuticals, Inc.
777 Old Saw Mill River Road Tarrytown, NY 10591-6707 / US, US; IOFFE, Ella/c/o Regeneron Pharmaceuticals, Inc.
777 Old Saw Mill River Road Tarrytown, NY 10591-6707 / US, US; MUJICA, Alexander/c/o Regeneron Pharmaceuticals, Inc.
777 Old Saw Mill River Road Tarrytown, NY 10591-6707 / US, US; THURSTON, Gavin /c/o Regeneron Pharmaceuticals, Inc
777 Old Saw Mill River Road Tarrytown, NY 10591-6707 / US, US,
(74) Arben Kryeziu
IDRIZ DOLLAKU; Nd. 3; H. 2; Ap. 19; NJËSIA ADMINISTRATIVENR. 1; NJËSIA BASHKIAKE NR. 1; 1004; TIRANË
(57)1. Një vektor i synuar i acidit nukleik, që përfshin

një krah homolog 5’ që përfshin një sekuencë gjenomike në anën e sipërme të ekzonit 2 të një gjeni CD47
të miut,
një fragment gjenomik ADN që përfshin ekzonet 2-7 të një gjeni CD47 njerëzor,
një kasetë për përzgjedhjen e barnave, dhe
një krah homolog 3’ që përfshin një sekuencë gjenomike në anën e poshtme të ekzonit 7 të një gjeni CD47
të miut,

ku krahët homologë 5’ dhe 3’ ndërmjetësojnë integrimin e fragmentit gjenomik që përfshin ekzonet 2-7 të një
gjeni CD47 njerëzor te një lokus CD47 të miut.
2.Vektori i synuar i acidit nukleik i pretendimit 1, ku fragmenti gjenomik që përfshin ekzonet 2-7 të një gjeni CD47
njerëzor kodon një polipeptid që përfshin një sekuencë amino acide që ka të paktën 98% identitet me sekuencën
amino acide siç përcaktohet në amino acidet 16-292 të SEQ ID NO: 10.

3.Vektori i synuar i acidit nukleik i pretendimit 1 ose 2, ku kaseta për përzgjedhjen e barnave është një kasetë për
përzgjedhjen e barnave vetë fshirëse.

4.Një brejtës gjenomi i të cilit përfshin një gjen CD47 të humanizuar,
ku gjeni CD47 i humanizuar kodon një polipeptid CD47 të humanizuar i cili përfshin një pjesë të një
polipeptidi CD47 njerëzor, dhe një pjesë intraqelizore të një polipeptidi CD47 të brejtësit;
ku pjesa e polipeptidit CD47 njerëzor përfshin domenin jashtëqelizor dhe domenet transmembranorë të
polipeptidit CD47 njerëzor, dhe është koduar nga ekzonet 2-7 të një gjeni CD47 njerëzor;
ku pjesa intraqelizore e polipeptidit CD47 të brejtësit është koduar nga ekzonet në anën e poshtme të
ekzonit 7 të një gjeni CD47 të brejtësit;
ku gjeni CD47 i humanizuar është i lidhur në mënyrë operative me një promotor CD47 të brejtësit; dhe
ku gjenomi i brejtësit përfshin edhe një ose më shumë gjene njerëzor ose të humanizuar të përzgjedhur
nga SIRPα, IL-3, M-CSF, GM-CSF dhe TPO.
5.Brejtësi i pretendimit 4, ku gjeni CD47 i humanizuar është formuar nga një zëvendësim i një fragmenti gjenomik
që përfshin ekzonet 2-7 e një gjeni CD47 të brejtësit endogjen te një lokus CD47 i brejtësit endogjen, me një
fragment gjenomik që përfshin ekzonet 2-7 të gjenit CD47 njerëzor.
6.Brejtësi i pretendimit 4 ose 5, ku fragmenti gjenomik që përfshin ekzonet 2-7 të një gjeni CD47 njerëzor kodon
një polipeptid që përfshin një sekuencë amino acide që ka të paktën 98% identitet me sekuencën amino acide
siç përcaktohet në amino acidet 16-292 të SEQ ID NO: 10.
7.Brejtësi sipas çdonjërit prej pretendimeve 4-6, ku brejtësi është një mi ose një mi i murrmë.
8.Një qelizë ose ind i izoluar i brejtësit sipas çdonjërit prej pretendimeve 4-7, ku qeliza ose indi i izoluar përfshin
gjenin CD47 të humanizuar dhe një ose më shumë gjenet njerëzorë ose të humanizuar në gjenom.
9.Një qelizë staminale embrionale (ES) e izoluar e brejtësit, gjenomi i të cilit përfshin një gjen CD47 të humanizuar,

ku gjeni CD47 i humanizuar kodon një polipeptid CD47 të humanizuar i cili përfshin një pjesë të një
polipeptidi CD47 njerëzor, dhe një pjesë intraqelizore të një polipeptidi CD47 të brejtësit;
ku pjesa e polipeptidit CD47 njerëzor përfshin domenin jashtëqelizor dhe domenet transmembranorë të
polipeptidit CD47 njerëzor, dhe është koduar nga ekzonet 2-7 të një gjeni CD47 njerëzor;

ku pjesa intraqelizore e polipeptidit CD47 të brejtësit është koduar nga ekzonet në anën e poshtme të
ekzonit 7 të një gjeni CD47 të brejtësit;
ku gjeni CD47 i humanizuar është i lidhur në mënyrë operative me një promotor CD47 të brejtësit; dhe
ku gjenomi i qelizës ES të brejtësit përfshin edhe një ose më shumë gjene njerëzorë ose të humanizuar të
përzgjedhur nga SIRPα, IL-3, M-CSF, GM-CSF dhe TPO.
10.Qeliza ES e brejtësit e pretendimit 9, që është një qelizë ES e miut ose një qelizë ES e miut të murrmë.
11.Një embrion i brejtësit që përfshin qelizën ES të brejtësit sipas pretendimit 9 ose 10.
12.Një metodë e vlerësimit të vetive farmakokinetike të një medikamenti që synon CD47 njerëzore, metodë
e cila përfshin:

(i) administrimin e një kandidati për medikament që synon CD47 njerëzore tek një brejtësi genomi i të cilit
përfshin një gjen CD47 të humanizuar,

ku gjeni CD47 i humanizuar kodon një polipeptid CD47 të humanizuar i cili përfshin një pjesë të një
polipeptidi CD47 njerëzor, dhe një pjesë intraqelizore të një polipeptidi CD47 të brejtësit;
ku pjesa e polipeptidit CD47 njerëzor përfshin domenin jashtëqelizor dhe domenet transmembranorë
të polipeptidit CD47 njerëzor, dhe është koduar nga ekzonet 2-7 të një gjeni CD47 njerëzor;
ku pjesa intraqelizore e polipeptidit CD47 të brejtësit është koduar nga ekzonet në anën e poshtme të
ekzonit 7 të një gjeni CD47 të brejtësit; dhe
ku gjeni CD47 i humanizuar është i lidhur në mënyrë operative me një promotor CD47 të brejtësit; dhe

(ii) kryerjen e një ose më shumë analizave për të vlerësuar vetitë farmakokinetike të kandidatit për
medikamentin.
13.Metoda e pretendimit 12, ku:

(a) fragmenti gjenomik që përfshin ekzonet 2-7 të një gjeni CD47 njerëzor kodon një polipeptid që përfshin

një sekuencë amino acide që ka të paktën 98% identitet me sekuencën amino acide siç përcaktohet në amino acidet 16-292 të SEQ ID NO: 10; dhe/ose
(b) gjenomi i brejtësit përfshin edhe një ose më shumë gjene njerëzore ose të humanizuar të përzgjedhur
nga SIRPα, IL-3, M-CSF, GM-CSF dhe TPO.
14.Metoda e pretendimit 12 ose 13, ku kandidati për medikament është një antitrup i drejtuar te CD47 njerëzore.
15.Metoda e pretendimit 12 ose 13, ku brejtësi është një mi i murrmë ose mi.

---

(11) **11956**
(97) EP3702351/ 22.11.2023
(96) 19211405.6/ 18.10.2013
(22) 26.12.2023
(21) AL/P/2023/659
(54) **FORMULIMET QË PËRMBAJNË NJË INHIBITOR TË MEK**
27.02.2024
(30) US 201261716169 P 19/10/2012
(71) Array Biopharma, Inc./ 3200 Walnut Street Boulder, CO 80301 US
(72) KRELL, Christoph, Max/In den Ziegelhöfen 153 4054 Basel / CH, ; MISUN, Marian/Obere Bifangstrasse 17 79418 Schliengen / DE, ; NIEDERER, Daniel, Andreas/Louiserebenweg 18 4104 Oberwil / CH, ; PACHINGER, Werner, Heinz/Markgräflerstrasse 75 4057 Basel / CH, ; WOLF, Marie-Christine/Rue du Rhin 43 68300 St. Louis / FR, ; ZIMMERMANN, Daniel/St. Johanns Ring 16 4056 Basel / CH, ; LIU, Weidong/c/o Array Biopharma Inc.
3200 Walnut Street Boulder, CO 80301 / US, US; STENGEL, Peter, J./c/o Array Biopharma Inc.
3200 Walnut Street Boulder, CO 80301 / US, ; NICHOLS, Paul/807 N Salisbury St. West Lafayette, IN 47906 / US, ,
(74) Gazmir ISAKAJ
MIhal Grameno, nd. njësia administrativenr. 2; Tiranë 2, 0000, Tiranë

(57)1. Një kompozim farmaceutik që përmban:

- 5-10 % (2-hidroksietioksi) -amid acidi 6-(4-bromo-2-fluorofenilamino) -7-fluoro-3-metil-3H-benzoimidazole-5-karboksilik të kristalizuar,

- 50-60 %, mundësisht 55-56 %, monohidrat laktoze, dhe

- 20-40 %, mundësisht 30-36 %, celulozë mikrokristalore, të peshës së përbërjes.

2.Kompozimi farmaceutik i pretendimit 1, që për më tepër përfshin:

- 1.5-2.5 % kroskarmeloz natriumi,

- 0.5-0.9 % stearat magnezi, dhe

- 0.1-1 % dioksid silikoni koloidal/ silicë anhidrike koloidale, të peshës së përbërjes.

3.Kompozimi farmaceutik i pretendimit 2, që përmban:

- 5-10 % (2-hidroksietioksi) -amid acidi 6-(4-bromo-2-fluorofenilamino) -7-fluoro-3-metil-3H-benzoimidazole-5-karboksilik të kristalizuar,

- 50-60 % monohidrat laktoze,

- 20-40 % celulozë mikrokristalore,

- 2 % kroskarmeloz natriumi,

- 0.75 % stearat magnezi, dhe

- 0.25 % dioksid silikoni koloidal/ silicë anhidrike koloidale, të peshës së përbërjes.

4.Kompozimi farmaceutik i pretendimit 3, që përmban:

- 5-10 % (2-hidroksietioksi) -amid acidi 6-(4-bromo-2-fluorofenilamino) -7-fluoro-3-metil-3H-benzoimidazole-5-karboksilik të kristalizuar , të peshës së përbërjes,

- 55-56 % monohidrat laktoze, të peshës së përbërjes,

- 30-36 % celulozë mikrokristalore, të peshës së përbërjes,

- 2 % kroskarmeloz natriumi, të peshës së përbërjes,

- 0.75 % stearat magnezi, të peshës së përbërjes, dhe

- 0.25 % dioksid silikoni koloidal/ silicë anhidrike koloidale, të peshës së përbërjes.

5.Kompozimi farmaceutik sipas ndonjë prej pretendimeve 1-4, që përfshin 45 mg (2-hidroksietioksi) -amid acidi 6-(4-bromo-2-fluorofenilamino) -7-fluoro-3-metil-3H-benzoimidazole-5-karboksilik të kristalizuar.

6.Kompozimi farmaceutik sipas ndonjë prej pretendimeve 1-5, ku kompozimi farmacuetik është në një formë të përshtatshme për administrim nga goja në një formë njësi dozimi.

7.Kompozimi farmaceutik sipas pretendimevit 6, ku kompozimi farmaceutik është në formë tablete.

8.Kompozimi farmaceutik i pretendimit 7, ku tableta është një tablet e veshur.

9.Një kompozim farmaceutik i ndonjë prej pretendimeve 1 deri në 8, për përdorim në trajtimin e një sëmundje proliferative në një subjekt, sëmundja proliferative mundësisht të jetë kancer, mundësisht një kancer i zgjedhur nga një tumor i ngurtë ose limfoma primare e CNS.

10.Kompozimi farmaceutik për përdorim i pretendimit 9, ku sëmundja proliferative është

një kancer i zgjedhur nga melanoma, kanceri pankreatik, kanceri i vezoreve, kanceri i tubove të Fallopit, kanceri peritonial, kanceri i tëmthit, kanceri i zorrës së trashë, ose kanceri rektal.

11.Kompozimi farmaceutik për përdorim i pretendimit 10, ku sëmundja proliferative është melanoma.

12.Kompozimi farmaceutik për përdorim i pretendimit 10, ku sëmundja proliferative është kancer i zorrës së trashë.

13.Kompozimi farmaceutik i ndonjë prej pretendimeve 1 deri në 12, që përmban:

- 6.25 % (2-hidroksietioksi) -amid acidi 6-(4-bromo-2-fluorofenilamino) -7-fluoro-3-metil-3H-benzoimidazole-5-karboksilik të kristalizuar,

- 55.63 % monohidrat laktoze,

- 35.13 % celulozë mikrokristalore,

- 2.00 % kroskarmeloz natriumi,

- 0.75 % stearat magnezi, dhe

- 0.25 % dioksid silikoni koloidal/ silicë anhidrike koloidale, të peshës së përbërjes;

dhe ku kompozimi farmaceutik jodetyrimisht përfshin një veshje me cipë të hollë.

---

(11) **11957**
(97) EP3626270/ 11.10.2023
(96) 19202854.6/ 26.08.2014
(22) 26.12.2023
(21) AL/P/2023/660
(54) **TRAJTIMI I SËMUNDJEVE KARDIOVASKULARE**
27.02.2024
(30) US 201461972933 P 31/03/2014 , .. PCT/US2013/056680 26/08/2013
(71) NOVARTIS AG/ Lichtstrasse 35 4056 Basel CH

(72) SHI, Victor Chengwei/Novartis Pharmaceuticals Corporation
One Health Plaza East Hanover, New Jersey 07936, US; LEFKOWITZ, Martin/Novartis Pharmaceuticals Corporation
One Health Plaza East Hanover, New Jersey 07936 , US; RIZKALA, Adel Remond/Novartis Pharmaceuticals Corporation
One Health Plaza East Hanover, New Jersey 07936 , US,
(74) Gentjan Hasa
HERMELIKA 03920125; Nd. 1; H. 36; Ap. 25; KASHAR; YZBERISH; 1050; TIRANË

(57) 1.Një ilaç përmban a) një sasi terapeutikisht efektive të përbërësit të formulës [(A1) (A2)](Na) y • x H2O (I) ku A1 është S-N-valeril-N-{[2'-(1H-tetrazol-5-il) -bifenil-4-il]-metil}-valin në formën anionike të tij; A2 është (2R, 4S) -5-bifenil-4-il-4-(3-karboksi-propionilamin) -2-metil-ester etil i acidit pentanoik në formën e tij anionike; Na është një jon natriumi; y është 3; dhe x është nga 0 në 3; ose b) një kombinim që përmban një sasi terapeutikisht efektive në raportin molar 1:1 të (i) valsartan ose një kripë e tij farmaceutikisht e pranueshme; dhe (ii) sakubitril ose një kripë e tij farmaceutikisht e pranueshme, për përdorim në parandalimin ose shtyrjen e kohës para se të ndodhë vdekja kardiovaskulare në një pacient që vuan nga dështimi kronik sistolik i zemrës me fraksion të nxjerrjes të reduktuar.
2.Ilaçi për përdorim sipas pretendimit 1, ku pacienti merr trajtimin bazë me një dozë fikse të një beta-bllokues.
3.Ilaçi për përdorim sipas pretendimit 1 ose pretendimit 2, ku ilaçi përfmban përbërësin e formulës (I) i cili është trisodium [3-((1S, 3R) -1-bifenil-4-ilmetil-3-etoksikarbonil-1-butilkarbamoil) propionat-(S) 3'-metil-2'-(pentanoil{2'-(tetrazol-5-ilat) bifenil-4'-ilmetil}amin) butirat] hemipentahidrat (LCZ696) .
4.Ilaçi për përdorim sipas pretendimit 3, ku ilaçi është për t'u marrë nga goja me dozë ditore që mund të arrijë 400 mg, të marrë në një ose më shumë sasi të ndara.
5.Ilaçi për përdorim sipas pretendimit 4, ku ilaçi është për t'u marrë nga goja me dozë ditore që mund të arrijë 400 mg, të marra në dy sasi të ndara (b.i.d.) .
6.Ilaçi për përdorim sipas pretendimit 4 ose 5, ku ilaçi është për t'u marrë nga goja me një dozë fillestare prej 100 mg b.i.d. për një ose dy javë dhe më pas në 200 mg b.i.d.
7.Ilaçi për përdorim sipas pretendimit 1 ose pretendimit 2, ku ilaçi përmban kombinimin që përmban një sasi terapeutikisht efektive me raport molar 1:1 të (i) valsartan ose një kripë e tij farmaceutikisht e pranueshme; dhe (ii) sakubitril ose një kripë e tij farmaceutikisht e pranueshme.
8.Ilaçi për përdorim sipas pretendimit 7, ku kombinimi është për t'u marrë nga goja në dy sasi të ndara (b.i.d.) në ditë, secila sasi përmban 103 mg valsartan, ose një kripë të tij farmaceutikisht të pranueshme, dhe 97 mg sakubitril, ose një kripë e tij farmaceutikisht e pranueshme, për njësi dozimi.
9.Ilaçi për përdorim sipas ndonjë prej pretendimeve të mëparshme nga 1 në 8, ku pacienti ka të paktën një nga karakteristikat shtesë të mëposhtme (i) dështim të zemrës të NYHA klasa II, III ose IV, (ii) një BNP të plazmës të lartë ose nivel NT-proBNP, preferohet një plazmë BNP ≥100 pg/mL (ose NT-proBNP ≥400 pg/mL) , preferohet më shumë një plasma BNP ≥150 pg/mL ose NT-proBNP ≥600 pg/mL, dhe (iii) një fraksion i reduktuar i nxjerrjes së ventrikulit të majtë (LVEF) ≤40%.
10.Ilaçi për përdorim sipas ndonjë prej pretendimeve të mëparshme, ku pacienti ka një fraksion të reduktuar të nxjerrjes së ventrikulit të majtë (LVEF) ≤35%.
11.Ilaçi për përdorim sipas ndonjë prej pretendimeve të mëparshme, ku ilaçi është më efektiv në parandalimin ose ngadalësimin e kohës para se të ndodhë vdekja kardiovaskulare në pacientët që vuajnë nga dështimi kronik sistolik i zemrës me fraksion të nxjerrjes të reduktuar, krahasuar me enalaprilin e administruar dy herë në ditë në një dozë prej 10 mg.
12.Ilaçi për përdorim sipas pretendimit 11, ku ilaçi është të paktën 15% më i efektshëm sesa ilaçi që përmban enalaprilin e administruar dy herë në ditë në një dozë prej 10 mg, në parandalimin ose ngadalësimin e kohës para se të ndodhë vdekja kardiovaskulare.

(11) **11958**
(97) EP3744326/ 06.12.2023
(96) 20169861.0/ 30.03.2016
(22) 30.12.2023
(21) AL/P/2023/666
(54) **REGJIMET E DOZIMIT PËR DOZAT E MUNGUARA PËR ESTERET E PALIPERIDONIT TË INJEKTUESHËM ME VEPRIM TË GJATË**
27.02.2024
(30) US 201562144054 P 07/04/2015 , US 201562162596 P 15/05/2015
(71) Janssen Pharmaceutica NV/ Turnhoutseweg 30 2340 Beerse BE

(72) GOPAL, Srihari/Titusville, NJ 08560, US; RAVENSTIJN, Paulien Gerarda Maria/Turnhoutseweg 30 B-2340 Beerse, BE; RUSSU, Alberto/Turnhoutseweg 30 B-2340 Beerse, BE; SAMTANI, Mahesh Narain/920 Route 202 Raritan Raritan, , NJ New Jersey 08869, US,
(74) Gentjan Hasa
HERMELIKA 03920125; Nd. 1; H. 36; Ap. 25; KASHAR; YZBERISH; 1050; TIRANË

(57) 1.Një depozitë peliperidon palmitati për përdorim në një metodë për trajtimin e një pacienti që ka nevojë për trajtim psikiatrik për psikozë, skizofreni, ose çrregullim bipolar që është trajtuar me një pezullim injektues të paliperidon palmitati me çlirim të zgjatur për 3 muaj, ku kanë kaluar 4 muaj ose më shumë se kaq dhe deri në nëntë muaj nga injektimi i fundit i pezullimit injektues të paliperidon palmitati me çlirim të zgjatur për 3 muaj, me një regjim dozimi që përfshin:

(1) administrimin në tule në muskulin deltoid të pacientit në fjalë të një doze të parë ngarkimi rifillimi të paliperidon palmitati me çlirim të zgjatur për 1 muaj;

(2) administrimin në tule në muskulin deltoid të pacientit në fjalë të një dozë të dytë ngarkimi rifillimi të paliperidon palmitati me çlirim të zgjatur për 1 muaj në ditën e 4-të deri në ditën e 12-të pas administrimit të dozës të parë ngarkimi rifillimi në fjalë; dhe

(3) administrimin në tule në muskulin deltoid të pacientit në fjalë të një pezullimi rifillimi injektues të paliperidon palmitati me çlirim të zgjatur për 3-muaj në intervalin prej rreth 175 mg eq. në rreth 525 mg eq. në ditën e 23-të deri në ditën e 37-të pas administrimit mujor të dozës së dytë ngarkimi rifillimi të paliperidon palmitati injektues

ku doza e parë dhe e dytë ngarkimi rifillimi në fjalë dhe doza e formulimit të rifillimit 3-mujor të paliperidon palmitati janë zgjedhur nga tabela më poshtë bazuar në sasinë e dozës së munguar

Doza PP3M e munguar	Jepet PP1M, dy doza (në muskulin deltoid)		Pastaj jepet PP3M (në muskulin deltoid ose gluteal)
	Doza e Parë e Rifillimit	Doza e Dytë e Rifillimit	Doza e Formulimit të Rifillimit në 3 muaj
175 mg eq.	50 mg eq.	50 mg eq.	175 mg eq.
263 mg eq.	75 mg eq.	75 mg eq.	263 mg eq.
350 mg eq.	100 mg eq.	100 mg eq.	350 mg eq.
525 mg eq.	100 mg eq.	100 mg eq.	525 mg eq.

2.Depozita e paliperidon palmitati i injektueshëm për përdorim sipas pretendimit 1, ku pacienti në fjalë ka nevojë të trajtohet për psikozë.

3.Depozita e paliperidon palmitati i injektueshëm për përdorim sipas pretendimit 1, ku pacienti në fjalë ka nevojë të trajtohet për skizofreni.

4.Depozita e paliperidon palmitati i injektueshëm për përdorim sipas pretendimit 1, ku pacienti në fjalë ka nevojë të trajtohet për çrregullim bipolar.

5.Depozita e paliperidon palmitati i injektueshëm për përdorim sipas ndonjë prej pretendimeve nga 1 në 3, ku skizofrenia është një gjendje e listuar në DSM-IV-TR në kategorinë 295.xx.

6.Depozita e paliperidon palmitati i injektueshëm për përdorim sipas ndonjë prej pretendimeve nga 1 në 4, ku çrregullimi bipolar është një gjendje e listuar në DSM-IV-TR në kategorinë 296.xx.

7.Depozita e paliperidon palmitati i injektueshëm për përdorim sipas ndonjë prej pretendimeve të mëparshme, ku depozita e paliperidon palmitati të injektueshëm është formuluar në një bartës ujor.

---

(11) **11959**
(97) EP3600828/ 21.06.2023
(96) 18711928.4/ 16.03.2018

(22) 13.09.2023
(21) AL/P/2023/436
(54) **TUB PREJ TEKSTILI I TKURRUR NË MËNYRË RADIALE**
28.02.2024
(30) DE 102017002901 27/03/2017
(71) iprotex GmbH & Co. KG/ Kirchenlamitzer Str. 115, 95213 Münchberg DE
(72) Maximilian KEFES/Unteranger 32, 95509 Marktschorgast / DE, ; Norbert BERGMANN/Hintere Höhe 60, 95213 Münchberg / DE, ; Timo PIWONSKI/Zeyern, Eibig 14, 96364 Marktrodach / DE, ,
(74) Krenar Loloçi
Zef Jubani, nd. 15, h. 15, ap. 26, njësia administrativenr. 5, njësia bashkiake nr. 5, 1019, Tiranë
(EN) (54) **RADIALLY SHRINKABLE TEXTILE TUBE**
(EN) (57)
(EN) (57)
(57)1. Tub prej tekstili i tkurrur në mënyrë radiale për mbështjelljen e objekteve të zgjatura, që përfshijnë veçoritë e mëposhtme:
a) një shtresë e jashtme (2) e bërë nga materiali i tkurrshëm rezistent ndaj veshjes dhe
b) të paktën një shtresë të brendshme (4) të bërë nga materiali termik izolues,
materiali i të paktën një shtrese të brendshme (4) duke qenë i fryrë me hyrjen e nxehtësisë, karakterizohet në atë që shtresa e jashtme (2) dhe të paktën një shtresë e brendshme (4) bashkohen në vende nga një lidhëse tekstile (26) ose nga qepja ose nga lidhja.
2.Tubi sipas pretendimit 1, të karakterizuar në atë që shtresa e jashtme (2) dhe të paktën një shtresë e brendshme (4) janë bashkuar së bashku përgjatë zonave (12) duke u shtrirë në mënyrë aksiale dhe duke qëndruar larg njëra-tjetrës.
3.Tubi sipas pretendimit 2, karakterizuar në atë që materiali mbushës (23) në formën e fijeve, fjongove, të bëra në mënyrë të preferueshme nga materiali i shkumës, është rregulluar midis shtresës së jashtme (2) dhe të paktën një shtrese të brendshme (4) në rajonin e dhomave (21) të vendosura midis zonave (12) .
4.Tubi sipas një prej pretendimeve 1 deri në 3, karakterizuara në atë që shtresa e jashtme (2) dhe të paktën një shtresë e brendshme (4) janë ndërtuar si pëlhurë e endur, pëlhurë e thurur, pëlhurë e punuar me shtiza ose pëlhurë e endur në formë gërsheti.
5.Tubi sipas një prej pretendimeve 1 deri në 4, karakterizuar në atë që ka fije multifilament që rrjedhin në mënyrë aksiale dhe fije monofilament dhe fije multifilament që rrjedhin në drejtimin rrethues.
6.Tubi sipas një prej pretendimeve 1 deri në 5, karakterizuar në atë që shtresa e jashtme (2) është e veshur ose e plotësuar me një agjent i cili rrit rezistencën e veshjes.
7.Tubi sipas pretendimit 6, karakterizuar në atë që të paktën një shtresë e brendshme (4) është e veshur ose e plotësuar me një agjent i cili rrit përçueshmërinë termike.
8.Tubi sipas një prej pretendimeve të mëparshme, të karakterizuara në atë që ai përbëhet të paktën pjesërisht nga fijet e përfunduara.
9.Tubi sipas një prej pretendimeve të mëparshme, të karakterizuara në atë që të paktën një shtresë e brendshme (4) është lagur brenda me një ngjitës ose një zamkë.
10.Tubi sipas një prej pretendimeve të mëparshme, të karakterizuara në atë që të paktën një shtresë e brendshme (4) është formuar në formën e fjongove, në veçanti të bëra nga materiali i shkumës.
11.Tubi sipas një prej pretendimeve të mëparshme, të karakterizuara në atë që ka një

përçueshmëri termike ≤ 0.3 W/m x K.
12.Tubi sipas një prej pretendimeve të mëparshme, të karakterizuara në atë që ka një trashësi muri që varion nga 1 deri në 8 mm.

(11) **11960**
(97) EP3600829/ 21.06.2023
(96) 18711929.2/ 16.03.2018
(22) 13.09.2023
(21) AL/P/2023/437
(54) **TUB PREJ TEKSTILI**
28.02.2024
(30) DE 102017002902 27/03/2017
(71) iprotex GmbH & Co. KG/ Kirchenlamitzer Str. 115, 95213 Münchberg DE

(72) Bernd WYRWIS/Unterer Stein 7, 96349 Steinwiesen / DE, ; Timo PIWONSKI/Zeyern, Eibig 14, 96364 Marktrodach / DE, ,
(74) Krenar Loloçi
Zef Jubani, nd. 15, h. 15, ap. 26, njësia administrativenr. 5, njësia bashkiake nr. 5, 1019, Tiranë
(EN) (54) **TEXTILE TUBE**
(EN) (57) 1.The present invention relates to a textile hose for encasing elongated objects.

EP 1 685 285 B1 discloses a radially shrinkable textile fabric hose which is woven in two layers, with an upper and a lower fabric layer, the fabric layers being joined to-gether at their edges with binding warp threads and thus forming a hose. Such hoses are used, for example, in the area of automotive technology for mechanical reinforce-ment and for increasing the wear resistance of pipes and tubes. For this purpose, they are pulled over elongated objects such as pipes, tubes and also foam pipes and then shrunk. This then provides protection against mechanical abrasion. In addition, there is the use of foam pipes, e.g. EPDM foam pipes for insulation. In practice, foam tubes are currently used, e.g. EPDM-based, to protect pipes in the car against heat losses or the effects of cold. On the one hand, these may be pipes carrying a medium, e.g. coolants. Likewise, electrical wiring harnesses are also sheathed with them. One of the purposes of insulation is to prevent possible loss of power in the drive system of a motor vehicle which may occur as a result of heat loss. On the one hand the EPDM foam pipes men-tioned above have a high insulation capacity, but on the other hand they are extremely susceptible to mechanical effects, e.g. abrasion.

EP 0 520 473 A1 discloses a textile hose for encasing elongated objects with a radially elastic outer layer made from wear-resistant material and at least one inner layer (2) made from thermally insulating material.

In automotive construction and in other applications, however, there are elongated ob-jects, e.g. in the engine compartment of cars or pipes made from polyamide for trans-porting coolants, which must always be protected against to thermal influences. There-fore, even

during the installation of sheaths, they must not be exposed to any thermal stress. In this respect, textile fabric hoses which can be shrunk on by heating are not suitable or only suitable to a limited extent.

Due to increasingly tighter installation spaces in automotive construction, there is a high probability that foam pipes used in the engine compartment of a motor vehicle for thermal insulation will come into contact with other, for example hot or abrasive, com-ponents. Depending on the intensity of the contact, high abrasive forces may act on the foam pipe which can lead to rapid destruction of the foam pipe and thus severely limit the insulation effect.

The object of the present invention is thus to propose a textile hose for encasing elon-gated objects which now avoids or at least greatly diminishes the known disadvantages in prior art.

The object is achieved with a hose according to claim 1, namely a textile hose for en-casing elongated objects which comprises the following features:

a) a radially elastic outer layer made from wear-resistant material and

b) at least one inner layer made from thermally insulating material, which is characterised in that

the outer layer (2) and the at least one inner layer (4) are joined together in places by a textile binding (26), by sewing or by bonding and

the outer layer (2) and the at least one inner layer (4) are joined together along zones (12) extending axially, the zones (12) being spaced apart from one another.

Such a hose according to the invention – with defined thermal conductivity and simul-taneously high mechanical resistance against abrasion – can be fitted on abrasion-prone elongated objects that are to be thermally insulated. They may be rods, tubes, wiring harnesses, pipes, profiles and piping in particular made from polyamide which need not necessarily be stretched out but may show any kinks. The hose can be easily expanded in a single operation, pulled onto the elongated object and firmly fixed essentially im-movably in the desired position. Advantageously, this means there is no need to subse-quently fit a plurality of layers one over the other as disclosed in prior art. It also pre-vents the damage to an abrasion-prone insulation layer, e.g. EPDM foam pipe. The term “radially elastic outer layer” means that the outer layer of the sheath tends to nar-row the hose radially due to its radially elastic structure. Of course, for this purpose the outer layer has the property according to the invention of shortening in the circumfer-ential direction in order to bring about a narrowing in the radial direction.

To keep the assembly effort during fabrication as low as possible, the protective hose can preferably be fitted in the production section in a single operation. For this reason, the textile hose according to the invention is favoured as its multi-layer structure can be produced in a single operation, thus eliminating the need for a great deal of assembly effort resulting from subsequently fitting a plurality of layers one over the other.

Here, the hose is designed in such a manner that the outer layer and the at least one inner layer are joined together in places by a textile binding, by sewing or by bonding. This

additionally makes it easier to fit the hose according to the invention as its two layers cannot move against each other and separate from each other when being pulled on. This makes assembly safer and more reliable.

According to the invention, the hose is designed in such a manner that the outer layer and the at least one inner layer are constructed as woven fabric, weft-knitted fabric, warp-knitted fabric or braided fabric. This advantageously permits very cost-efficient production of the hose according to the invention. Due to the combination of a wear-resistant textile outer layer with one or a plurality of inner layers made from thermally insulating material, a hose can be created which is simultaneously wear-resistant and has a high insulation effect. The hose can be used specifically on sensitive smooth plas-tic pipes, onto which no hoses can be shrunk by heat due to their low heat resistance.

If, for example, the hose is woven, an elastic weft thread made from silicone rubber (silicone elastic), as is disclosed for example in EP 2 352 613 B1, gives the hose high elasticity, or flexibility, in the radial direction with the best rebound properties which make it possible to easily install the hose on the elongated object with a subsequently tight fit.

In yet another advantageous embodiment of the invention, the hose is designed in such a manner that it has multifilament threads running axially and elastic threads and multi-filament threads running circumferentially. On the one hand, it is possible to control the thermal conductivity of the hose by adding multifilament threads running circum-ferentially which, for example, extend floatingly with the elastic threads. On the other hand, it is possible to influence the elastic contraction of the hose. In addition, this advantageous development results in more uniform structures. Sliding on and puffing up the multifilament threads running circumferentially when contracting the hose around the elongated object prevents so-called warp gaps. The stability of the hose increases advantageously.

In another advantageous embodiment of the invention, the hose is designed in such a manner that the outer layer is coated or impregnated with an agent which increases the wear resistance. With this advantageous measure, it is possible to achieve the individu-ally desired lifetime of the hose according to the invention.

In yet another advantageous embodiment of the invention, the hose is designed in such a manner that the at least one inner layer is coated or impregnated with an agent which increases the thermal conductivity. With this advantageous measure, it is possible to increase the individually desired insulation capability of the hose according to the in-vention.

These agents referred to above correspond to finishing liquors known from prior art. These agents for increasing the thermal conductivity, mechanical resistance or cold cutting ability may be applied, for example by padding, doctor coating or spraying.

In yet another advantageous embodiment of the invention, the hose is designed in such a manner that it consists at least partially of finished threads. This embodiment has the advantage that, depending on the need for optimisation with regard to thermal conduc-

tivity, mechanical resistance and cold cutting ability for the desired application, individually treated threads positively influence the performance of the hose according to the invention.

In another advantageous embodiment of the invention, the hose is designed in such a manner that the at least one inner layer is wetted internally with an adhesive or a glue. This makes it possible to further enhance secure attachment of the hose according to the invention to the selected elongated object, particularly when used in a vibrating environment.

In another advantageous embodiment of the invention, the hose is designed in such a manner that the at least one inner layer is formed in the form of ribbons, in particular made from foam material. Within the inner layer in the form of ribbons, it is advanta-geously possible to increase the entrapped air compared to a regular thread, thus further increasing the insulating effect.

To facilitate understanding of the invention and to show how it can be embodied, it will now be briefly explained by way of an example embodiment with the aid of a drawing, in which:

Fig. 1 is a greatly simplified diagrammatic perspective view of a section of a hose according to the invention cut lengthwise and approximately centrally, ar-ranged around an elongated object and already partially contracted therea-bout.

Fig. 2 is a diagrammatic view of a cross-section through the textile hose with a detail X.

Fig. 3 is a greatly simplified diagrammatic perspective view of a section of an embodiment of a hose according to the invention.

Fig. 4 is a greatly simplified diagrammatic perspective view of a section of a hose according to the invention cut lengthwise and approximately centrally, similar to Fig. 1 without elongated object.

Fig. 5 is a greatly simplified diagrammatic perspective view of a section of a textile hose according to the invention with longitudinal chambers.

Fig. 1 shows a hose 10 according to the invention cut lengthwise and approximately centrally, having an outer layer 2 and an inner layer 4. The outer layer 2 is intended to represent an abrasion-resistant sheath which surrounds the insulating inner layer 4. In a region III, the hose 10 is shown already contracted around an elongated object, here a pipe 1 for example, due to its radially elastic structure.

In regions I and II, the hose 10 still has an inner diameter which is greater than the out-er diameter of the pipe 1. At the beginning of fitting, the hose 10 according to the in-vention which has been expanded to a diameter in accordance with region I, for exam-ple by means of a device (not shown), is pushed onto the pipe 1, with the result that it contracts due to the radial elasticity of the outer layer 2, as the transition in region II is intended to show, and

attaches to the pipe 1. In region III, the hose 10 is already fully contracted radially and sits tightly on the pipe 1. It is easy to see that the insulating inner layer 4 is thicker than the abrasion-resistant outer layer 2.

In region III, the hose 10 is already contracted and sits tightly on the pipe 1, the insu-lating inner layer 4 fitting closely. An adhesive can also be applied between insulating layer 4 and pipe 1 to fix the hose even more securely to the pipe 1.

The contraction process is to be typified in region II. The diameter of the textile hose 10 reduces, while at the same time the wall thickness of the insulating inner layer 4 and the wear-resistant outer layer 2 increases.

Advantageously, the thermally insulating inner layer 4 has a wall thickness of between 0.5 and 6 mm. The function of the wear-resistant outer layer 2 of the textile hose 10 is to protect the insulating inner layer 4 against mechanical effects from the outside.

Fig. 2 shows, for example, a hose 10 according to the invention executed here as a transverse-oval, with an outer layer 2 and an inner layer 4 which are joined together by means of a plurality of bindings 26, e.g. in the form of a woven binding or a basting stitch or a braided connection. When using a plurality of layers of insulating inner lay-ers 4 as referred to above, the binding 26 may also be arranged therebetween. The bindings 26 extend not only circumferentially in the textile hose 10 but also in the lon-gitudinal direction thereof in order to achieve a uniform interconnection of the indi-vidual layers. These bindings 26 are preferably created by interweaving during manu-facture of the textile hose 10. The hose 10 according to the invention may be manufac-tured by weaving, warp-knitting, weft-knitting or braiding. Subsequent fixing by means of adhesive technology or by sewing the individual layers would also be con-ceivable as ties 26. The arrangement of a tie 26 is shown enlarged in Fig. 2, bottom right.

Fig. 3 shows a diagrammatic illustration of a textile hose 50 as it is after finishing with an expedient finishing liquor to improve the thermal conductivity, mechanical re-sistance or. Here a detail of the textile hose 50 is enlarged to show that the finishing liquor (that is a fluid for treating or finishing a textile object, see above), hereinafter referred to as a “coating”, impregnates the textile hose 50. Here the reference number 60 indicates, for example, textile layers of the hose which are completely impregnated, while reference number 70 is intended to indicate textile layers in their unfinished form (before the application of a finishing liquor).

It would also be conceivable to wet only the surface of the textile hose superficially and thus to dispense with completely impregnating the entire textile hose. Due to su-perficial wetting, the finishing (finishing liquor) does not “stiffen” the inner layers which preserves the bulkiness of the threads of the inner layer and allows better insula-tion values to be achieved. In addition, there is the advantage that finishing material can be saved.

Fig. 4 is a greatly simplified diagrammatic perspective view of a section of a hose ac-cording to the invention cut lengthwise and approximately centrally, similar to Fig. 1.

Fig. 5 is a greatly simplified diagrammatic perspective view of a section of a textile hose 20 according to the invention with a radially elastic outer layer 22 and an inner layer 24, as well as with longitudinal chambers 21 situated therebetween which are partially filled with filler threads 23. The inner layer 24 surrounds an interior space 27 in which elongated objects (not shown), such as pipes, tubes, cables, etc., may find space, or which may be encased with the hose 20 according to the invention. If the hose 20 according to the invention is “pulled on” around an elongated object (Fig. 1), it contracts so that it fits tightly around the elongated object. Advantageously, the inner surface 29 of the inner layer 24 may also be provided with an adhesive, via which even better adhesion of the hose 20 to the elongated object can be achieved. Some of the filled chambers 21 in the embodiment according to Fig. 5 contain filling material 23 in the form of threads, ribbons, preferably made from foam material, by means of which the insulation capacity of the tube 20 can increase considerably.

The outer layer 22 and the inner layer 24 of the hose 20 according to the invention are woven, for example, as shown in Fig. 5 and joined together in the region of zones 12 via e.g. woven bindings 26. Chambers 21 are arranged between the zones 12 extending longitudinally. On the outside of the outer layer 22 are threads of a plain weave L 1/1, as indicated by - | - | - | - | - | - , in which the hose 20 according to the invention, for example, is woven. However, other weaving patterns may also be used. The hose, however, may also be weft-knitted, braided or warp-knitted. The radially elastic outer layer 22 consists of wear-resistant material and the inner layer 24 of thermally insulat-ing material.

Filler threads 23, which are arranged in the chambers 21, are used in addition for ther-mal insulation of the inner layer 24. Fig. 5, top right, shows an “exposed” “filling” of a chamber 21 in the form, for example, of crimped threads 23. For this purpose, the cor-responding chamber is shown cut away at the point “S”. However, it is also possible to use a plurality of other filling materials. A chamber 211 is filled, for example, with stretched threads 231 which are shown “exposed” at the point 123. In addition, tubes, any suitable thermal insulating material, even in fleece or ribbon form, may be used. The present embodiment shows a hose 20 with an inner layer 24. According to the in-vention, however, a plurality of inner layers 24 may also be arranged on top of or inside each other like onion skins, in order, for example, to increase the thermal insulation capacity of the hose 20.

(EN) (57)
(57) 1.Tub prej tekstili për mbështjelljen e objekteve të zgjatura, që përfshijnë veçoritë e mëposhtme:
a) një shtresë e jashtme rrezatuese elastike (2) e bërë nga materiali rezistent ndaj veshjes dhe
b) të paktën një shtresë të brendshme (4) të bërë nga materiali termik izolues,
karakterizohet në atë që shtresa e jashtme (2) dhe të paktën një shtresë e brendshme (4) bashkohen në vende nga një lidhëse tekstile (26) , nga qepja ose nga lidhja dhe
shtresa e jashtme (2) dhe të paktën një shtresë e brendshme (4) janë bashkuar së bashku përgjatë zonave (12) që shtrihen në mënyrë aksiale, zonat (12) duke qëndruar larg njëra-tjetrës.
2.Tubi sipas pretendimit 1, karakterizuar në atë që materiali mbushës në formën e fijeve, fjongove, të bëra në mënyrë të preferueshme nga materiali i shkumës, është rregulluar

midis shtresës së jashtme (2) dhe të paktën një shtrese të brendshme (4) në rajonin e dhomave (14) të vendosura midis zonave (12) .
3.Tubi sipas pretendimit 1 ose 2, karakterizuar në atë që shtresa e jashtme (2) dhe të paktën një shtresë e brendshme (4) janë ndërtuar si pëlhurë e endur, pëlhurë e thurur, pëlhurë e punuar me shtiza ose pëlhurë e endur në formë gërsheti.
4.Tubi sipas pretendimit 1, 2 ose 3, karakterizuar në atë që ka fije multifilament që rrjedhin në mënyrë aksiale dhe fije elastike dhe fije multifilamenti që rrjedhin në drejtimin rrethues.
5.Tubi sipas pretendimit 1, 2, 3, ose 4, karakterizuar në atë që shtresa e jashtme (2) është e veshur ose e plotësuar me një agjent i cili rrit rezistencën e veshjes.
6.Tubi sipas një prej pretendimeve 1 deri në 5, karakterizuar në atë që të paktën një shtresë e brendshme (4) është e veshur ose e plotësuar me një agjent i cili rrit përçueshmërinë termike.
7.Tubi sipas një prej pretendimeve të mëparshme, të karakterizuara në atë që ai përbëhet të paktën pjesërisht nga fijet e përfunduara.
8.Tubi sipas një prej pretendimeve të mëparshme, të karakterizuara në atë që të paktën një shtresë e brendshme (4) është lagur brenda me një ngjitës ose një zamkë.
9.Tubi sipas një prej pretendimeve të mëparshme, të karakterizuara në atë që të paktën një shtresë e brendshme (4) është formuar në formën e fjongove, në veçanti të bëra nga materiali i shkumës.
10.Tubi sipas një prej pretendimeve të mëparshme, të karakterizuara në atë që ka një përçueshmëri termike ≤ 0.3 W/m x K.
11.Tubi sipas një prej pretendimeve të mëparshme, të karakterizuara në atë që ka një trashësi muri që varion nga 1 deri në 8 mm.
12.Tubi sipas një prej pretendimeve të mëparshme, të karakterizuara në atë që shtresa e jashtme (2, 22) ka një fije elastike të thurur të bërë prej gome silikoni.

(11) **11949**
(97) EP3507357/ 11.10.2023
(96) 17765365.6/ 30.08.2017
(22) 21.11.2023
(21) AL/P/2023/593
(54) **FOTOBIOREAKTOR DHE METODË PËR KULTIVIMIN E MIKROALGAVE**
26.02.2024
(30) EP 16186440 30/08/2016 , EP 17155258 08/02/2017
(71) Beco Invest B.V./ Fortweg 3, 3992 LX Houten / NL, NL

(72) Franz EMMINGER/Steinerweg 2
2410 Hainburg / AT, ; Silvia FLUCH/Markt 8
7121 Weiden/See / AT, ,
(74) Krenar Loloçi
Zef Jubani, nd. 15, h. 15, ap. 26, njësia administrativenr. 5, njësia bashkiake nr. 5, 1019, Tiranë
(EN) (54) **PHOTOBIOREACTOR AND METHOD FOR CULTIVATING MICROALGAE**

(EN) (57)
(EN) (57)
(57) 1.Një fotobioreaktor (1) për kulturimin e microorganizmave fototrofike, me një element reaktori (2) , i cili ka një tub (3) , dhe një pajisje mirëmbajtëse (4) dhe një sistem lëvizës (5) i cili mund të lëvizë pajisjen mirëmbajtëse (4) në tub (3) , ku fotobioreaktori (1) përshtatet në mënyrë të tillë që, në gjendjen operuese të fotobioreaktorit (1) , tubi (3) është përshkuar përmes të paktën pjesërisht nga mostra nga lëngu i kulturës (6) me mikroorganizma, ku fotobioreaktori (1) përshtatet në mënyrë të tillë që, në gjendjen operuese të fotobioreaktorit (1) , pajisja e mirëmbajtjes (4) është e futshme në tub (3) dhe mund të lëvizet nga sistemi lëvizës (5) të paktën përkundrejt rrymës së mostrës së kulturës (6) në tub (3) , karakterizohet në atë që tubi (3) është një tub distributor me të paktën tre porta (17) për rrymën që futet ose del të mostrës së kulturës (6) , dhe në atë që fotobioreaktori (1) përshtatet në mënyrë të tillë që pajisja mirëmbajtëse (4) mund të lëvizet të paktën në njërën prej portave në tub (3) dhe mund ta mbylli të njëjtin, ku elementi reaktor (2) më tej ka një sasi ngritësish (18a) dhe zbritësish (18b) pwr mostrën e lëngut të kulturës (6) , ku ngritësit (18a) dhe zbritësish (18b) janë secili i lidhur me tubin (3) i formuar si një tub distributor në fundet e tyre të sipërme (19) në një mënyrë lëng-përshkuese, ku të pëktën njëri prej ngitësve (18a) dhe njëri prej zbritësve (18b) janë të lidhur gjithashtu me njëri tjetrin me një pjesë lidhjeje (20) në një mënyrë lëng-përshkuese, dhe ku fotobioreaktori (1) përshtatet në mënyrë të tillë që pajisja mirëmbajtëse (4) të mund të mbyllë portën (17) për zbritësin (18b) dhe portën (17) për ngritësin (18a) , të cilat lidhen gjithashtu me njëri tjetrin me një pjesë lidhjeje (20) në një mënyrë lëng-përshkuese, në të njëjtën kohë.
2.Fotobioreaktor (1) sipas pretemdimit 1, karakterizohet në atë që fotobioreaktori (1) në tej ka mjete (7) për të gazuar mostrën e kulturës, ku fotobioreaktori (1) përshtatet në mënyrë të tillë që, në gjendjen operuese të fotobioreaktorit (1) , pajisja mirëmbajtëse (4) në tub (3) kontaktohet me bulëza gazi (8) të pranishme në mostrën e kulturës (6) .
3.Fotobioreaktor (1) sipas secilit prej pretendimeve 1 deri 2, karakterizohet në atë që fotobioreaktor (1) përshtatet në mënyrë të tillë që, në gjendjen operuese, të dyja mostra e kulturës (6) dhe, mbi mostrën e kulturës, një spacio e gaztë (9) për marrjen e bulëzave të gazta (8) që ngrihen nga mostra e kulturës (6) janë të pranishme në tub (3) , ku një ndërfaqe (10) ndërmjet mostrës së kulturës (6) dhe spacios së gaztë (9) rregullohet në tub (3) , dhe pajisja mirëmbajtëse (4) konfigurohet të paktën për pastrimin e një sipërfaqeje të brendshme (11a) të tubit (3) në kontakt me spacion e gaztë (9) .
4.Fotobioreaktor (1) sipas secilit prej pretendimeve 1 deri 3, karakterizohet në atë që pajisja mirëmbajtëse (4) ka një rubinet sprucues (12) për sprucimin e sipërfaqes së brendshme (11) të tubit (3) me një lëng pastrues (13) , preferimisht kur pajisja mirëmbajtëse (4) përgatitet të paktën të sprucojë një sipërfaqe të brendshme (11a) të tubit (3) në kontakt me spasion e gaztë të përmendur (9) përmes rubinetit sprucues (12) .
5.Fotobioreaktor (1) sipas pretendimit 4, ku rubineti sprucues (12) lidhet me një rezervuar lëngu (16) jashtë tubit (3) nëpërmjet një linje (15) .
6.Fotobioreaktor (1) sipas secilit prej pretendimeve 1 deri 5, karakterizohet në atë që pajisja mirëmbajtëse (4) konfigurohet të pastrojë zbritësin (18b) të mbyllur nga pajisja mirëmbajtëse (4) e lidhur me tubin (3) dhe ngritësin (18a) të mbyllur nga pajisja mirëmbajtëse (4) e lidhur me tubin (3) , të cilat janë të dyja të lidhura me njëra tjetrën me një pjesë lidhjeje (20) në një mënyrë lëng-përshkuese.
7.Fotobioreaktor (1) sipas secilit prej pretendimeve 1 deri 6, karakterizohet në atë që

sistemi lëvizës (5) ka të paktën një kabëll mbledhës (22) , i cili mund të lëvizë një kabëll (23) të orientuar në tub (3) dhe i lidhur me pajisjen mirëmbajtëse (4) , preferimisht ku kablli mbledhës (22) pajiset me mjete për dizifektimin (24) e kabllit (22) .
8.Një metodë për kulturimin e mikroorganizmave fototrofike në një fotobioreaktor, ku fotobioreaktori (1) është pajisur me një element reaktor, që ka një tub (3) , dhe me një pajisje mirëmbajtëse (4) në tub (3) dhe një sistem lëvizës që lëviz pajisjen mirëmbajtëse (4) në tub (3) , ku tubi (3) përshkohet të pkatën pjesërisht nga mostra e lëngut të kulturës (6) me mikroorganizma, ku metoda përmban përdorimin e pajisjes mirëmbajtëse (4) në tub (3) në gjendjen operuese të fotobioreaktorit (1) , dhe pajisja mirëmbajtëse (4) lëvizet nga sistemi lëvizës (5) të paktën përkundrejt rrymës së mostrës së kulturës (6) në tub (3) , ku fotobioreaktori (1) më tej përcaktohet sipas secilit prej pretendimeve 1 deri 7.

(11) **11947**
(97) EP4038225/ 25.10.2023
(96) 21726609.7/ 11.05.2021
(22) 19.12.2023
(21) AL/P/2023/648
(54) **TEZGJAH ME BOSHTE ORINETUES TË LËVIZSHËM**
22.02.2024
(30) DE 20202002061 U 12/05/2020
(71) Sybille Castens/Alter Mhlenweg 2, 26197 Groenkneten DE

(72) Sybille Castens/Alter Mühlenweg 2, 26197 Großenkneten, DE,
(74) Krenar LOLOÇI
Rr. "Ibrahim Rugova", Pall. 1/1, Kati 2, Tiranë
(EN) (54) **LOOM WITH MOVABLE GUIDE BEAMS**
(EN) (57)
(EN) (57)
(57) 1.Një tezgjah thurjeje për të futur material në mënyrë vazhduese, ose material i lidhur në mënyrë të lirshme ose material në pjesë, me boshte të përkulur (1.a, 1.b) dhe bosht veshjeje (5) , ku fijet e përkulura (4.a dhe 4.b) shkojnë në drejtimin për poshtë nga boshtet e përkulur (1.a and 1.b) tek boshti i veshjes (5) dhe tek ai mbahen individualisht nga grepat (3.a dhe 3.b) të cilët ngjiten në boshtet orientuese (2.a dhe 2.b) ndërmjet boshteve të përkulur të sipërm (1.a dhe 1.b) dhe boshtit të veshjes të poshtëm (5) , dhe ku fijet e përkulura (4.a, 4.b) me anën e disponueshmërisë së boshteve të përkulur (1.a, 1.b) dhe të disponueshmërisë dhe mobilitetit të boshteve orinetuese (2.a, 2.b) lëvizin në lidhje me njëri tjetrin ndërmjet një pozicioni-V që është i hapur nga sipër dhe një pozicioni të kryqëzuar.
2.Tezgjah thureje siç pretendohet në pretendimin 1, që karakterizohet në atë që grepat (3.a dhe 3.b) në të dy boshtet e kundërt orinetues (2.a dhe 2.b) vendosen përballë njëri tjetrit me qëllim që të balancohen reciprokisht.
3.Tezgjah thurjeje siç pretendohet në pretendimin 1 ose 2, që karakterizohet në atë që të paktën njëri nga dy boshtet orientues (2.a, 2.b) duhet të jetë i lëvizshëm që të lejojë grepat (3.a dhe 3.b) të angazhohen resiprokisht kur boshtet orientues (2.a dhe 2.b) konvergojnë.
4.Tezgjah thurjeje siç pretendohet në pretendimet 1 deri 3, që karakterizohet në atë që boshti i veshjes (5) dhe boshtet orientues (2.a, 2.b) disponohen dhe linjëzohen në një mënyrë të tillë që fijet e përkulura (4.a) të njërit bosht orientues (2.a) të formojnë një plan të

parë fijesh të përkulura (17.a) , dhe fijet e përkulura (4.b) të boshtit tjetër orientues (2.b) të formojnë një plan të dytë fijesh të përkulura (17.b) , dhe që planet e fijeve të përkulura (17.a, 17.b) me anën e një lëvizje relative të boshteve orinetuese (2.a, 2.b) që kanë grepa (3.a, 3.b) të lëvizin në lidhje me njëri tjetrin.
5.Tezgjah thurjeje siç pretendohet në pretendimin 4, që karakterizohet në atë që planet e fijeve të përkulura (17.a, 17.b) në një pozicion relativ formojnë një hapje të pozicionit-V, që ka një fole (18) që hapet në drejtim të pjesës së sipërme, dhe që ka boshtin e veshjes (5) në pjesën e fundit të folesë (18) .
6.Tezgjah thurjeje siç pretendohet në pretendimin 5, që karakterizohet në atë që planet e fijeve të përkulura (17.a, 17.b) me anën e boshteve orientues (2.a, 2.b) janë të lëvizshëm nga hapja e pozicionit-V në një pozicion të kryqëzuar dhe sërish mbrapsht.
7.Tezgjah thurjeje siç pretendohet në pretendimin 6, që karakterizohet në atë që planet e fijeve të përkulura (17.a, 17.b) të paktën në pozicionin e kryqëzuar mund të bëhen kënd ose kurbë.
8.Tezgjah thurjeje siç pretendohet në pretendimin 6 ose 7, që karakterizohet në atë që planet e fijeve të përkulura (17.a, 17.b) ndërmjet pozicionit-V dhe pozicionit të kryqëzuar mund të marrin një pozicion përputhës.
9.Tezgjah thurjeje siç pretendohet në pretendimin 6 ose 7, që karakterizohet në atë që planet e fijeve të përkulura (17.a, 17.b) ndërmjet pozicionit-V dhe pozicionit të kryqëzuar mund të marrin një pozicion përputhës.
10.Tezgjah thurjeje siç pretendohet në pretendimin 1 ose në njërin prej pretendimeve të mëtejshëm, që karakterizohet në atë që të paktën sigurohen dy boshte të përkulur (1.a, 1.b) , secili për të marrë fije të përkulura (4.a, 4.b) nga një prej planeve të fijeve të përkulura (17.a, 17.b) , ku boshtet e përkulur (1.a, 1.b) disponohen tek një spacio e përbashkët.
11.Tezgjah thurjeje siç pretendohet në pretendimin 5, që karakterizohet në atë që të paktën sigurohen dy boshte të përkulur (1.a, 1.b) , secili për të marrë fije të përkulura (4.a, 4.b) nga një prej planeve të fijeve të përkulura (17.a, 17.b) , ku boshtet e përkulur (1.a, 1.b) disponohen tek një spacio e përbashkët dhe spacioja i korresponon preferimisht të paktën një gjerësie më të madhe të folesë (18) në pozicionin V.
12.Tezgjah thurjeje siç pretendohet në pretendimin 1 ose në njërin prej pretendimeve të mëtejshme, që karakterizohet në atë që të dy boshtet e përkulur (1.a, 1.b) disponohen tek një spacio e përbashkët, ku secili prej boshteve të përkulur (1.a, 1.b) vendoset tek njëri prej boshteve orientues (2.a, 2.b) dhe mban fijet e përkulura (4.a, 4.b) që orientohen nga boshti orientues (2.a, 2.b) ku vendoset.
13.Tezgjah thurjeje siç pretendohet në pretendimin 11, që karakterizohet në atë që grepat (3.a, 3.b) në pozicionin e kryqëzuar përzihen reciprokisht sa që grepat (3.a) e njërit bosht orientues (2.a) lëvizin ndërmjet grepave (3.b) të boshtit tjetër orientues (2.b) dhe i kalon grepat (3.b) e këtij të fundit.
14.Tezgjah thurjeje siç pretendohet në pretendimin 1 ose në njërin prej pretendimeve të mëtejshëm, që karakterizohet në atë që boshtet orientues (2.a, 2.b) ndahen në segmente boshtesh orientues (2.b-1, 2.b-2, 2.b-3, 2.b-4) që janë zëvendësues në drejtimin për së gjati, ku segementet e boshtit orinetues (2.b-1, 2.b-2, 2.b-3, 2.b-4) janë të lëvizshëm në një mënyrë reciprokisht të pavarur.
15.Tezgjah thurjeje siç pretendohet në pretendimin 1 ose në njërin prej pretendimeve të mëtejshëm, që karakterizohet në atë që grepat (3.a, 3.b) konfigurohen të jenë të hapur, të mbyllur, ose të mbyllur por të hapshëm.
16.Tezgjah thurjeje siç pretendohet në pretendimin 1 ose në njërin prej pretendimeve të

mëtejshëm, që karakterizohet në atë që grepat (3.a, 3.b) kanë një kurbaturë grepi afër-fundit të paktën 280 gradë, preferimisht të paktën 370 gradë.
17.Tezgjah thurjeje siç pretendohet në pretendimin 1 ose në njërin prej pretendimeve të mëtejshëm, që karakterizohet në atë që një kuadër i parë (9.a) që ka bosht të përkulur (1.a) dhe bosht orientues (2.a) që është i lëvizshëm drejt një kuadri të dytë (9.b) që ka bosht të përkulur (1.b) dhe bosht orientues (2.b) , ku preferimisht vetëm njëri prej kuadrove është i lëvizshëm.
18.Një metodë për prodhimin e një cope të thurur duke përdorur një terzgjah thurjeje (8) siç pretendohet në njërin prej pretendimeve të mëparshëm ku në pozicionin e kryqëzuar të tezgjahut të thurjes (8) një fije horizontale (7) futet në folenë e mbyllur (19) , dhe në pozicionin-V të tezgjahut thurës (8) të paktën njëri material filli (6) vendoset në folenë atëherë të hapur (18) , dhe ku materiali fill ndryshon nga fija horizontale.
19.Metoda siç pretendohet në pretendimin 17, që karakterizohet në atë që materiali fill (6) është
- një fill leshi (6-1) , ose
- një tub irigimi (6-2) , ose
- një kombinim (6-1, 6-2) i tyre.

MARKA TREGTARE TË REGJISTRUARA

(210) AL/T/2023/666

(540) **iKlim**
(732) Unique Shield Sdn Bhd // 68-3A Jalan Pasar, Klang, Selangor Darul Ehsan, 41400 Malaysia,

(151) 01.03.2024
(180) 04.08.2033
(111) 24656
(510) 34 - avullues për cigare elektronike dhe pajisje elektronike për pirjen e duhanit; avullues gojorë për duhanpirës; duhan i papërpunuar ose i përpunuar; produkte duhani, përfshirë puro, cigare, duhan për cigare të mbështjella, duhan për llullë, duhan për përtypje, duhan snuff, cigare me ose pa filtra; zëvendësues duhani (jo për qëllime mjekësore); cigare që përmbajnë zëvendësues duhani (jo për qëllime mjekësore); artikuj duhanpirësish, përfshirë letër dhe tuba cigaresh, filtra cigaresh, mbajtëse duhani prej teneqeje, cigare dhe kuti (jo prej metalesh të çmuara) dhe tavëlla, llulla, aparate xhepi për mbështjellje cigaresh, maja cigaresh, çakmakë; shkrepëse; shkopinj duhani, produkte duhani për ndezje, pajisje elektronike dhe pjesë të tyre për ndezjen e cigareve ose të duhanit; aromatizues (veç vajrave esencialë) për duhan; aromatizues (veç vajrave esencialë) për përdorim në cigare elektronike; solucione të lëngshme për përdorim në cigaret elektronike; pajisje elektronike për pirjen e duhanit; cigare elektronike; cigare elektronike si zëvendësim për cigaret tradicionale; pajisje elektronike për thithjen e aerosolit që përmban nikotinë; pajisje avulluese gojore për përdorim nga duhanpirësit, produkte duhani dhe të zëvendësuesve të duhanit; artikuj duhanpirësish për cigare elektronike; fikëse për cigare dhe puro të ndezura dhe shkopinj duhani të ndezur; kuti cigaresh elektronike të rikarikueshme; makina xhepi për mbështjelljen e cigareve.,
(526)
(591) -
(740) Fatos Dega
Rruga Nikolla Tupe, Ndertesa 2, Hyrja 4, Apartamenti 30., Tirane

---

(210) AL/T/2023/667
(540) **Aneka**
(732) Unique Shield Sdn Bhd // 68-3A Jalan Pasar, Klang, Selangor Darul Ehsan, 41400 Malaysia,
(151) 01.03.2024
(180) 04.08.2033
(111) 24657
(510) 34 - avullues për cigare elektronike dhe pajisje elektronike për pirjen e duhanit; avullues gojorë për duhanpirës; duhan i papërpunuar ose i përpunuar; produkte duhani, përfshirë puro, cigare, duhan për cigare të mbështjella, duhan për llullë, duhan për përtypje, duhan snuff, cigare me ose pa filtra; zëvendësues duhani (jo për qëllime mjekësore); cigare që përmbajnë zëvendësues duhani (jo për qëllime mjekësore); artikuj duhanpirësish, përfshirë letër dhe tuba cigaresh, filtra cigaresh, mbajtëse duhani prej teneqeje, cigare dhe kuti (jo prej metalesh të çmuara) dhe tavëlla, llulla, aparate xhepi për mbështjellje cigaresh, maja cigaresh, çakmakë; shkrepëse; shkopinj duhani, produkte duhani për ndezje, pajisje elektronike dhe pjesë të tyre për ndezjen e cigareve ose të duhanit; aromatizues (veç vajrave esencialë) për duhan; aromatizues (veç vajrave esencialë) për përdorim në cigare elektronike; solucione të lëngshme për përdorim në cigaret elektronike; pajisje elektronike për pirjen e duhanit; cigare elektronike; cigare

elektronike si zëvendësim për cigaret tradicionale; pajisje elektronike për thithjen e aerosolit që përmban nikotinë; pajisje avulluese gojore për përdorim nga duhanpirësit, produkte duhani dhe të zëvendësuesve të duhanit; artikuj duhanpirësish për cigare elektronike; fikëse për cigare dhe puro të ndezura dhe shkopinj duhani të ndezur; kuti cigaresh elektronike të rikarikueshme; makina xhepi për mbështjelljen e cigareve.,
(740) Fatos Dega
Rruga Nikolla Tupe, Ndertesa 2, Hyrja 4, Apartamenti 30., Tirane

---

(210) AL/T/2023/698
(540) **T CASH**
(732) Plus d.o.o. // Josipa Broza Tita 67, Podgorica, ME,
(151) 01.03.2024
(180) 14.08.2033
(111) 24655
(510) 36 - çështjet financiare dhe monetare.;
38 - sigurimi i hyrjes në sistemet e rrjetave të përdoruesve të shumëfishtë që lejon akses në informacionin dhe shërbimet e lojërave dhe basteve nëpërmjet Internetit, rrjetave të tjera globale ose telefonisë (përfshirë telefonat celularë); shërbimet e telekomunikacionit; transmetimi i programeve radio dhe televizive; shërbimet e transmetimit të të dhënave; transmetimi i drejtpërdrejtë i televizionit dhe radios; transmetim i drejtpërdrejtë i materialit video në lidhje me ngjarje kulturore, argëtuese dhe sportive në Internet; ofrimi i shërbimeve të hapësirës për bisedë (chat room) në Internet; ofrimi i forumeve on-line; shërbimet e transmetimit dhe komunikimit; transmetimi i zërit dhe/ose i figurave; transmetimi i mesazheve dhe imazheve me ndihmën e kompjuterit; shërbimet e postës elektronike; shërbimet e telekomunikacionit në lidhje me Internetin ose nëpërmjet telefonisë, përfshirë telefonat celularë; informacioni i telekomunikimit (përfshirë faqet web); ofrimi i lidhjeve të telekomunikimit me bazat e të dhënave kompjuterike dhe sitet web në Internet ose nëpërmjet telefonisë, përfshirë telefonat celularë; informacioni i telekomunikacioneve; shërbimet e informacionit faktik në lidhje me telekomunikacionet.;
41 - ofrimi i shërbimeve të basteve, lojërave të fatit dhe lojrave nëpërmjet siteve fizike dhe elektronike dhe qendrave telefonike; shërbime bastesh, lojërash fati, lojrash ose bookmaking; shërbime bastesh, lojërash fati, lojrash ose bookmaking me kartë krediti; organizimi dhe kryerja e llotarive; shërbimet elektronike të basteve, lojërave, lojërave të fatit dhe llotarisë të ofruara me anë të Internetit, ose nëpërmjet një rrjeti kompjuterik global, ose on-line nga një bazë të dhënash e rrjetit kompjuterik, ose nëpërmjet telefonisë, përfshirë telefonat celularë, ose nëpërmjet një kanali televiziv; poker interaktiv, bingo dhe lojëra të aftësive, përfshirë formatet e lojërave me një dhe me shumë lojtarë; prezantimi dhe prodhimi i garave, turneve, lojërave dhe luajtjes së pokerit dhe bingos; aktivitete argëtuese, sportive dhe kulturore; organizimi dhe zhvillimi i garave; shërbimet e lojërave në distancë të ofruara përmes lidhjeve të telekomunikacionit; informacione për lojërat e fatit të ofruara on-line nga një bazë të dhënash kompjuterike ose nëpërmjet Internetit; shërbimet e lojrave për qëllime argëtimi; shërbimet e lojërave elektronike të ofruara me anë të Internetit; organizimi i lojërave; shërbimet e lojërave të ofruara on-line; shërbime për funksionimin e bingos

kompjuterike dhe të lojërave të aftësive; informacion në lidhje me lojërat e ofruara on-line nga një bazë të dhënash kompjuterike ose nga Interneti; shërbimet e informacionit dhe këshillimit në lidhje me shërbimet e lartpërmendura; shërbimet e informacionit faktik në lidhje me sportin.,
(526) Cash
(591) - e zeza; bluja
(740) Fatos Dega
Rruga Nikolla Tupe, Ndertesa 2, Hyrja 4, Apartamenti 30., Tirane

---

(210) AL/T/2023/788
(540) **Safe Nights**
(732) MEGA DISPOSABLES S.A. // 148 Dekelias street, 136 78 Aharnes, Greece,

(151) 01.03.2024
(180) 14.09.2033
(111) 24654
(510) 3 - Napa të ngopura me kozmetikë; napa të ngopura me locione kozmetike; peceta të lagura të ngopura me një locion kozmetik; peceta të ngopura me një pastrues lëkure; napa të ngopura me vajra esencialë për përdorim kozmetik; pastrues për qëllime të higjienës personale intime jo mjekësore;
peceta për bebe; produkte për kujdesin e bebeve (jo mjekësore).;
5 - Artikuj absorbues per higjenën personale; produkte për higjenën femërore; preparate dhe artikuj higjenikë; brekë higjenike; shamia higjenike; peshqira higjenikë; rripa për shamia higjenike (peshqira); servieta higjenike; fasha për menstruacione; pelena brekë njëpërdorimshe të bëra prej celulose për mungesë vetëpërmbajtjeje; servieta për mungesë vetëpërmbajtjeje; servieta njëpërdorimshe të bëra prej celulose në formë shamie; pelena brekë për bebe dhe për mungesë vetëpërmbajtjeje; pelena për mungesë vetëpërmbajtjeje; pelena njëpërdorimshe për bebe në formë pantallonash të shkurtra; pelena brekë në formë pantallonash të shkurtra për mungesë vetëpërmbajtjeje; pelena për bebe; pelena në formë pantallonash të shkurtra për bebe; pelena për adult; brekë njëpërdorimshe prej celulose për foshnjet; pelena prej letre; pelena njëpërdorimshe për bebe; pelena njëpërdorimshe për adult; pelena noti njëpërdorimshe për bebe; Pelena noti njëpërdorimshe për fëmijë dhe foshnje; dyshekë njëpërdorimsh për bebe për ndërrimin e pelenave;
vata për mungesë vetëpërmbajtjeje; veshje për mungesë vetëpërmbajtjeje; pantallona absorbuese për mungesë vetëpërmbajtjeje; vata njëpërdorimshe për mungesë vetëpërmbajtjeje; shami njëpërdorimshe për mungesë vetëpërmbajtjeje; pelena brekë njëpërdorimshe të bëra prej letre për mungesë vetëpërmbajtjeje; vata higjenike mbrojtëse; servieta mbrojtëse; tampona higjenikë.
10 Çarçafë për mungesë vetëpërmbajtjeje; pads mbrojtëse shtrati për mungesë vetëpërmbajtjeje; çarçafë për mungesë vetëpërmbajtjeje për përdorim për bebet; çarçafë për mungesë vetëpërmbajtjeje për përdorim për foshnjat.,
(591) - lejla, ngjyrë ari, e bardhë, e verdhë
(740) Pinelopi Voko// "Prokop Mima", nd. 49, h. 41, ap. 36, njësia administrativenr. 5, njësia bashkiake nr. 5, 1019, Tiranë

NDRYSHIME NË REGJISTRIN E OBJEKTEVE TË PRONËSISË INDUSTRIALE

NDRYSHIME NË PRONËSI TË PATENTËS/ MODELIT TË PËRDORIMIT

(11) 11140
(21) AL/P/2022/400
(54) PARATRAJTIM I SHPEJTE
(97) EP3230463/ 25.05.2022
(73) Apalta Patents OÜ/Mõisa tn 4, 13522 Tallinn, EE
(74) Melina Nika// E Elbasanit, nd. 89, h. 9, ap. 19; njësia administrativenr. 2; njësiabashkiake nr. 2, 1003, Tiranë

KORRIGJIME

(11) 11318
(21) AL/P/2022/552
(54) PËRBËRJE QË FRENOJNË PROTEINËN MCL-1
(97) EP3601297/ 19.10.2022
(73) Amgen Inc./One Amgen Center Drive Thousand Oaks, California 91320-1799 US

(74) Krenar Loloçi
Zef Jubani, nd. 15, h. 15, ap. 26, njësia administrativenr. 5, njësia bashkiake nr. 5, 1019, Tiranë
(57) . Një përbërje e Formulës I':

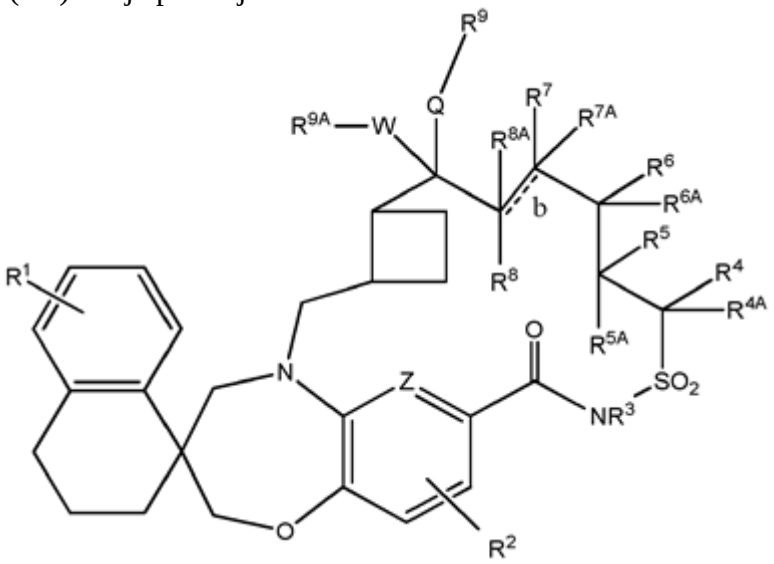

(I');

ose një stereoizomer i saj, ose një kripë farmaceutikisht e pranueshme e saj, ose ose një kripë farmaceutikisht e pranueshme e stereoizomerit të saj,
ku:
Z është C ose N;
Q është O ose S;
W është CRWARWB ose C=O;
RWA dhe RWB janë zgjedhur në mënyrë të pavarur nga H, C1-3alkil, halo, -OH, ose -O-C1-3alkil;
b, përfaqësuar nga simboli

është një lidhje kimike njëfishe ose dyfishe e cila mund të jetë cis ose trans;
R1 është zgjedhur në mënyrë të pavarur nga H, halo, C1-6alkilhalo, C1-6alkil, -(CH2CH2O) nra, - SO2Ra, -C(=O) Ra , -C(=O) ORa, ose -C(=O) NRaRb;
R2 është zgjedhur nga H, halo, -C1-6haloalkil, -C1-6alkil, -O-C1-6alkil, -C2-6alkenil, -C1-6alkil-O-C1-6alkil, -(CH2CH2O) nra, -SO2Ra, -C(=O) Ra , -C(=O) ORa, -OC(=O) Ra, ose -C(=O) NRaRb,
R3 është zgjedhur në mënyrë të pavarur nga H, -C1-6alkilhalo, -C1-6alkil, -C2-6 alkenil, -

(CH2CH2O) nra, -C(=O) Ra , -C(=O) ORa, ose -C(=O) NRaRb;
secili prej R4, R5, R6, R7, dhe R8 është zgjedhur në mënyrë të pavarur nga H, halo, -C1-6haloalkil, -C1-6alkil, -O-C1-6alkil, -C2-6alkenil, -C1-6alkil-O-C1-6alkil, -(CH2CH2O) nra, -SO2Ra, -C(=O) Ra , -C(=O) ORa, -OC(=O) Ra, -C(=O) NRaRb, një aril ose heteroaril me 6- deri në 12-elemente, një spirocikloalkil ose spiroheterocikloalkil me 5- deri në 12-elemente, një cikloalkenil me 3- deri në 12-elemente, një cikloalkil monociklik ose biciklik me 3- deri në 12-elemente, ose një grup heterocikloalkil monociklik ose biciklik me 3- deri në 12-elemente, ku grupet heteroaril, spiroheterocikloalkil dhe heterocikloalkil kanë 1, 2, 3, ose 4 heteroatome të zgjedhur në mënyrë të pavarur nga O, N ose S, ku grupet cikloalkil, spirocikloalkil, spiroheterocikloalkil, dhe heterocikloalkil mund të inkludojnë një grup C=O , dhe më tej ku grupet spiroheterocikloalkil dhe heterocikloalkil mund të inkludojnë një S=O ose SO2;
në mënyrë alternative R3 dhe R4 bashkë me atomet te të cilët ata janë lidhur mund të formojnë një unazë 5-deri në 12-elemente, opsionalisht që përmban një heteroatom të zgjedhur nga një atom N, O ose S, përveç atomeve S dhe N të pranishëm në unazë, ku unaza mund të përmbajë opsionalisht të paktën një lidhje dyfishe; dhe unaza mund të jetë e zëvendësuar me 0, 1, 2, ose 3 R3A zëvendësues;
R3A është zgjedhur në mënyrë të pavarur nga H, halo, -OH, C1-6haloalkil, C1-6alkil, O-C1-6alkil, C2-6alkenil, -C1-6alkil-O-C1-6alkil, -(CH2CH2O) nra, -SO2Ra, -C(=O) Ra , -C(=O) ORa, -OC(=O) Ra, - C(=O) NRaRb;
secili prej R4A, R5A, R6A, R7A, dhe R8A është zgjedhur në mënyrë të pavarur nga H, OH, halo, ose -C1-6alkil;
R7A dhe R8A mungojnë kur b është një lidhje kimike dyfishe;
R9 është zgjedhur në mënyrë të pavarur nga H, -C1-6haloalkil, -C1-6alkil, -C2-6alkenil, -C2-6alkinil, - (CH2CH2O) nra, -C(=O) Ra , -C(=O) ORa, -C(=O) NRaRb, -C1-6alkil-O-C1-6alkil, një aril ose heteroaril me 6- deri në 12-elemente, një spirocikloalkil ose spiroheterocikloalkil me 5- deri në 12-elemente, një cikloalkenil me 3- deri në 12-elemente, një cikloalkil monociklik ose biciklik me 3- deri në 12-elemente, ose një grup heterocikloalkil monociklik ose biciklik me 3- deri në 12-elemente, ku grupet heteroaril, spiroheterocikloalkil dhe heterocikloalkil kanë 1, 2, 3, ose 4 heteroatome të zgjedhur në mënyrë të pavarur nga O, N ose S, ku grupet cikloalkil, spirocikloalkil, spiroheterocikloalkil, dhe heterocikloalkil mund të inkludojnë një grup C=O, dhe më tej ku grupet spiroheterocikloalkil dhe heterocikloalkil mund të inkludojnë një S=O ose SO2;
R9A është zgjedhur në mënyrë të pavarur nga -N=N=N,

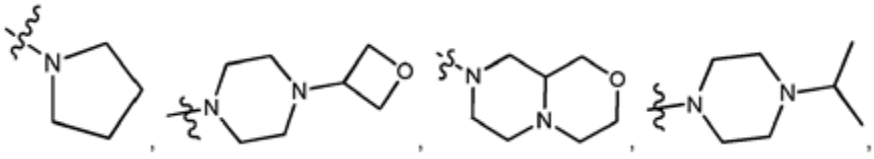

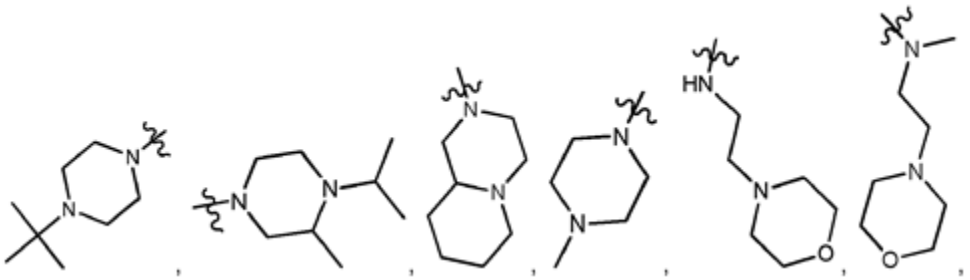

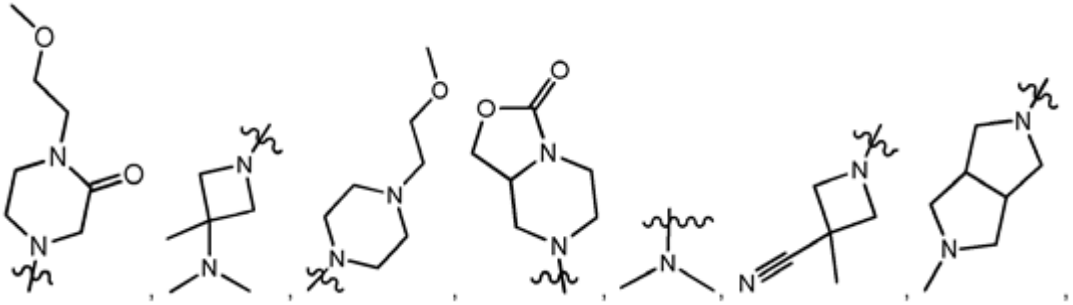

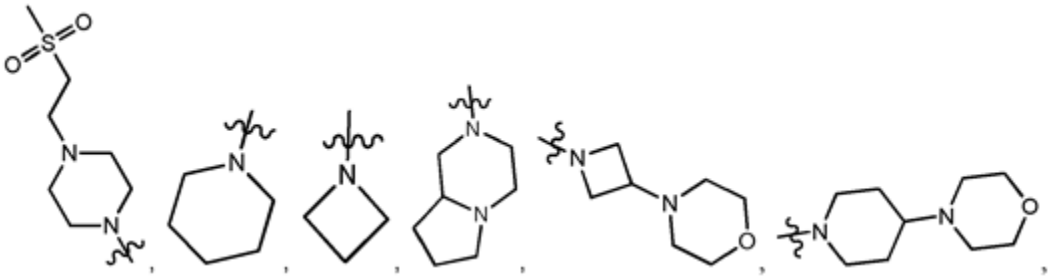

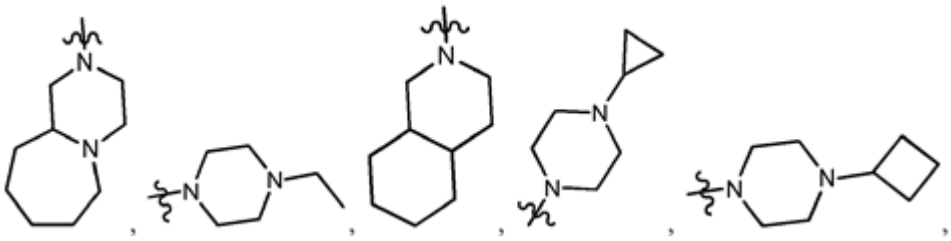

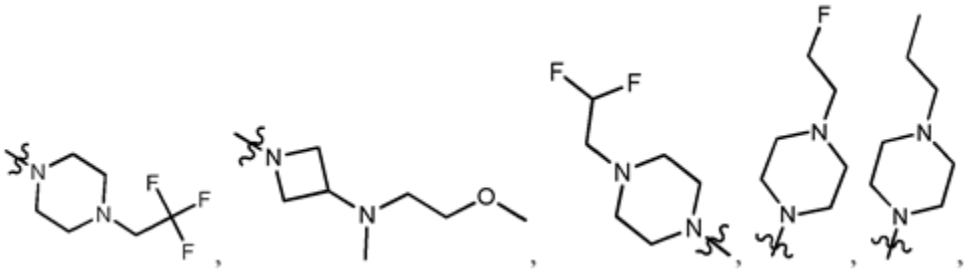

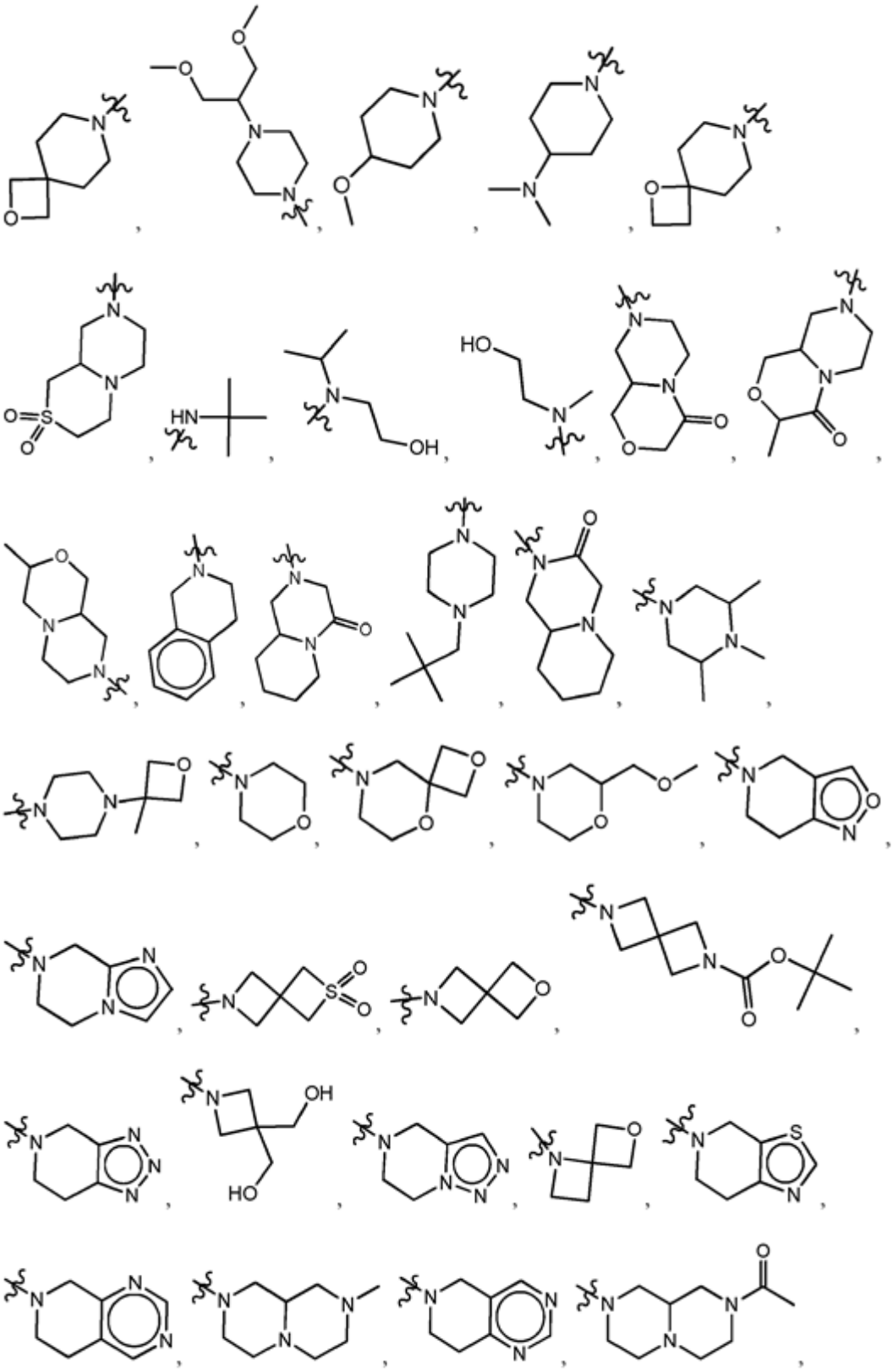

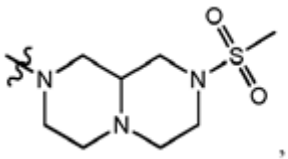 , 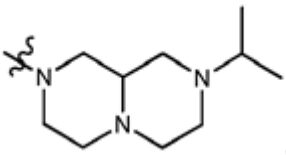 , 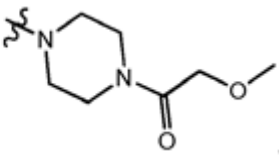 ,

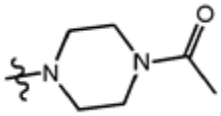 , 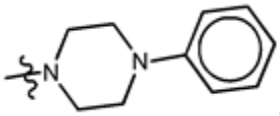 , 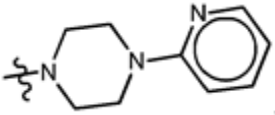 ,

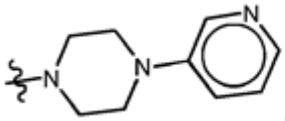 , 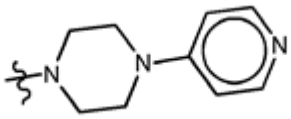 , 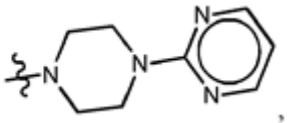 ,

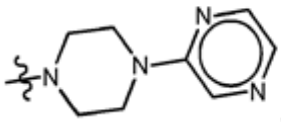 , 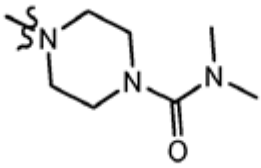 , 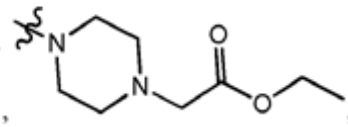 ,

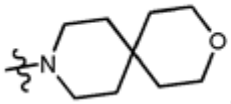 , 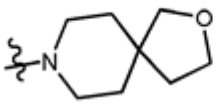 , 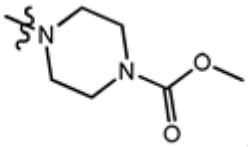 , 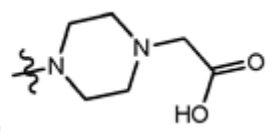 ,

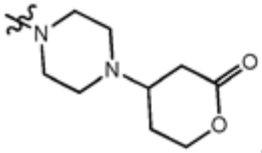 , 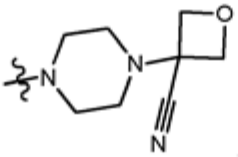 , 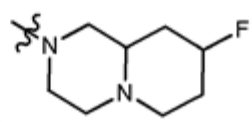 , 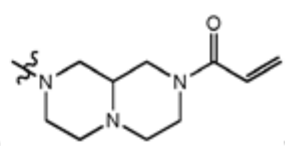 ,

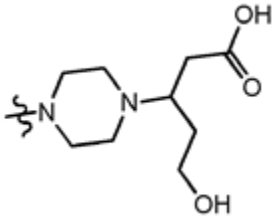 , 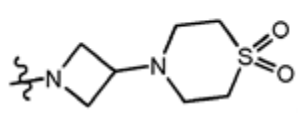 , 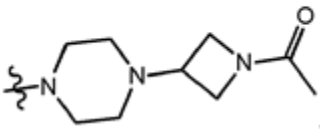 ,

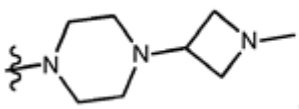 , 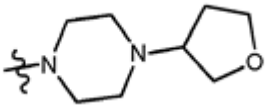 , 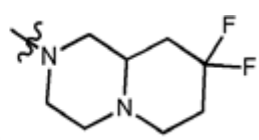 ,

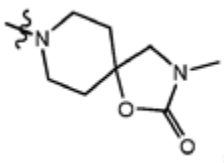 , 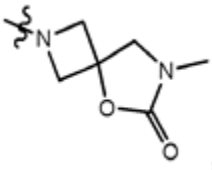 , 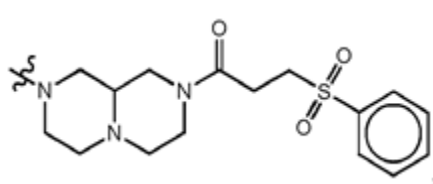 ,

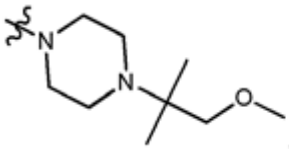
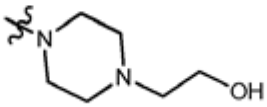
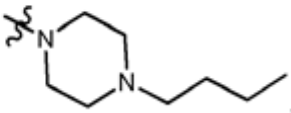
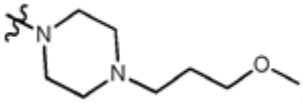
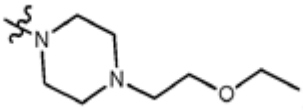
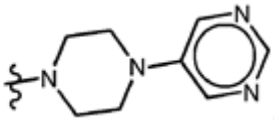
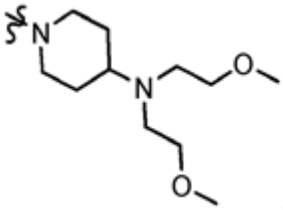
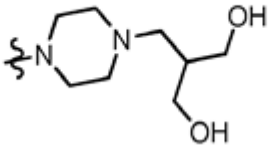
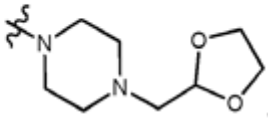
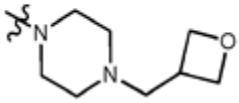
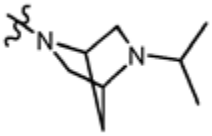
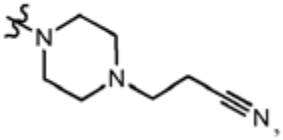
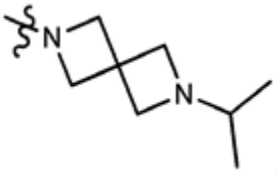
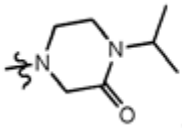
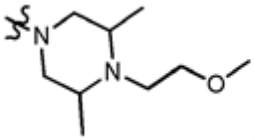
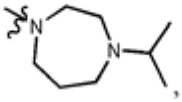
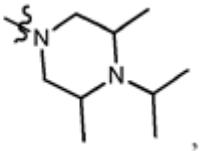
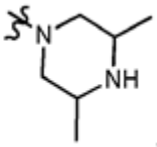
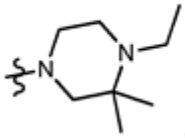
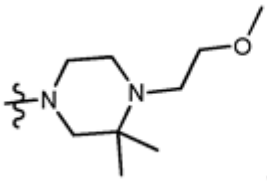
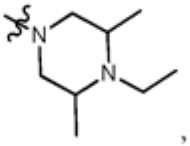
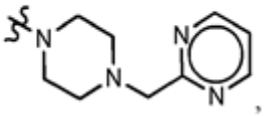
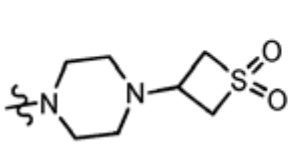
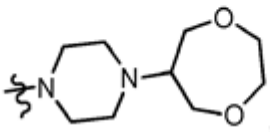
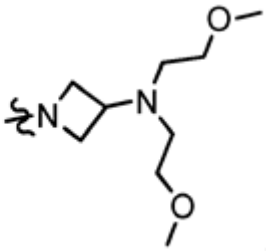
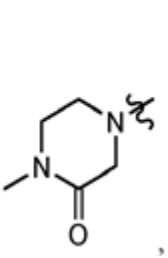

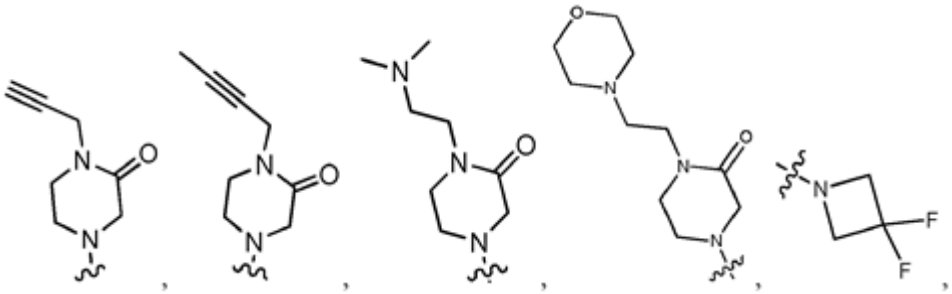

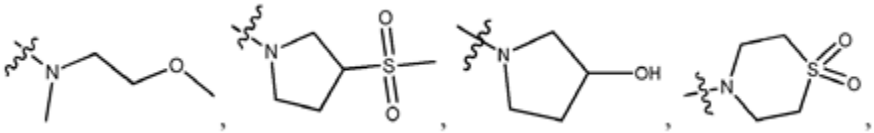

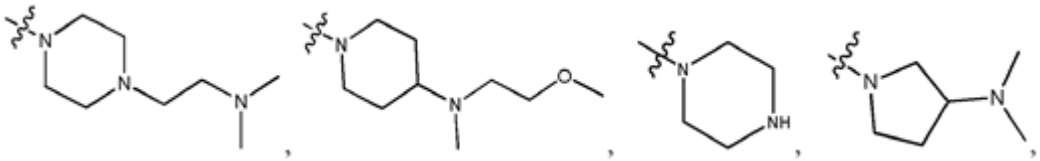

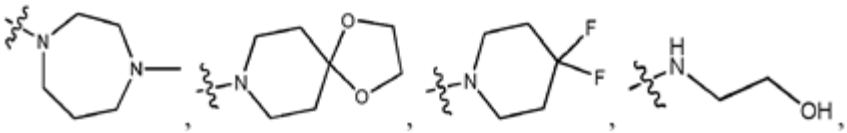

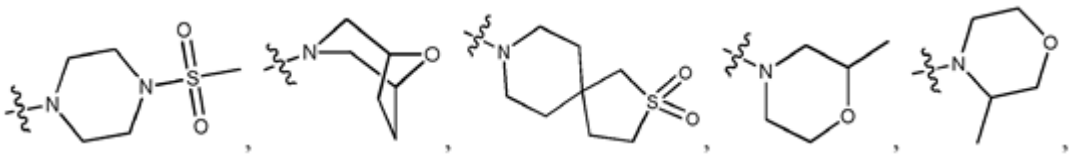

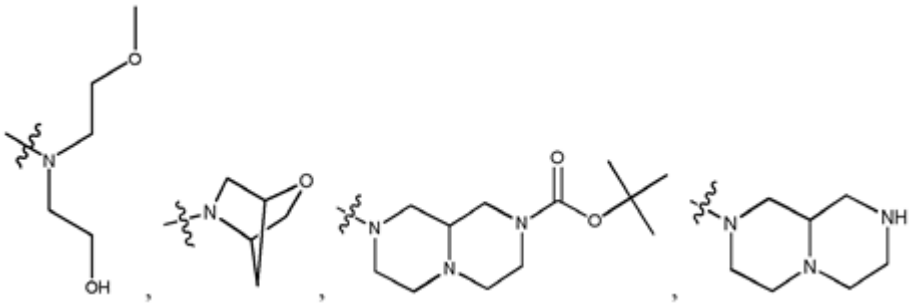

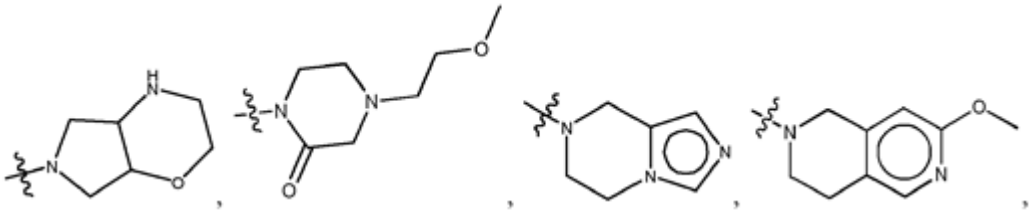

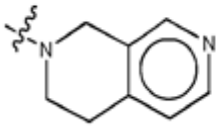
,
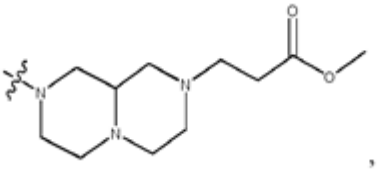
,
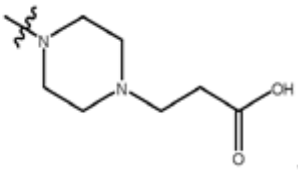
,
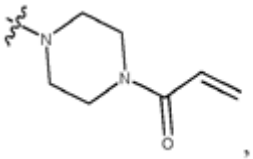
, or
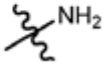
;

ku -C1-6alkil i ndonjërit prej zëvendësuesve R1, R2, R3, R4, R5, R6, R7, R8, R9, R4A, R5A, R6A, R7A, dhe R8A është i pazëvendësuar ose i zëvendësuar nga 1, 2 ose 3 zëvendësues R12 të zgjedhur në mënyrë të pavarur nga OH, -OC1-6alkil, -C1-6alkil-O-C1-6alkil, halo, -O-haloC1-6alkil, -CN, -NRaRb, - (NRaRbRc) n, -SO2Ra, -(CH2CH2O) nCH3, (=O) , -C(=O) , -C(=O) Ra, -OC(=O) Ra, -C(=O) ORa, - C(=O) NRaRb, -O-SiRaRbRc, -O-(heterocikloalkil me 3- deri në 12-elemente) , fenil, një aril ose heteroaril me 6- deri në 12-elemente, një spirocikloalkil ose spiroheterocikloalkil me 5- deri në 12-elemente, një cikloalkenil me 3- deri në 12-elemente, një cikloalkil monociklik ose biciklik me 3- deri në 12-elemente, ose një grup heterocikloalkil monociklik ose biciklik me 3- deri në 12-elemente, ku grupet heteroaril, spiroheterocikloalkil dhe heterocikloalkil kanë 1, 2, 3, ose 4 heteroatome të zgjedhur në mënyrë të pavarur nga O, N ose S, ku grupet cikloalkil, spirocikloalkil, spiroheterocikloalkil, dhe heterocikloalkil mund të inkludojnë një grup C=O , dhe më tej ku grupet spiroheterocikloalkil dhe heterocikloalkil mund të inkludojnë një S=O ose SO2;

ku grupet aril, heteroaril, cikloalkil, heterocikloalkil, spirocikloalkil dhe spiroheterocikloalkil të ndonjërit prej zëvendësuesve R2, R4, R5, R6, R7, R8, R9, dhe R12 mund të jenë të pazëvendësuar ose të zëvendësuar me zëvendësues 1, 2, 3 ose 4 R13 të zgjedhur në mënyrë të pavarur nga OH, halo, -C1-6alkil, -OC1-6alkil, - C1-6alkil-OH, -C1-6alkil-O-C1-6alkil, C1-6haloalkil, -O-haloC1-6alkil, -SO2Rc, -NRcRd, -CN, -C(=O) NRcRd, - C(=O) Rc, -OC(=O) Ra, -C(=O) ORc, -B(OH) 2, një aril ose heteroaril me 6- deri në 12-elemente, një spirocikloalkil ose spiroheterocikloalkil me 5- deri në 12-elemente, një cikloalkenil me 3- deri në 12-elemente, një cikloalkil monociklik ose biciklik me 3- deri në 12-elemente, ose një grup heterocikloalkil monociklik ose biciklik me 3- deri në 12-elemente, ku grupet heteroaril, spiroheterocikloalkil, dhe heterocikloalkil kanë 1, 2, 3, ose 4 heteroatome të zgjedhur në mënyrë të pavarur nga O, N ose S, ku grupet cikloalkil, spirocikloalkil, spiroheterocikloalkil, dhe heterocikloalkil mund të inkludojnë një grup C=O , dhe më tej ku grupet spiroheterocikloalkil dhe heterocikloalkil mund të inkludojnë një S=O ose SO2;

ku secili Ra, Rb, Rc, dhe Rd është në mënyrë të pavarur H, OH, -C1-6alkil, -C1-6alkenil, -C2-6alkinil, -C1-6alkil-NR14R14, NR14R14, -SO2R14, -(CH2CH2O) nCH3, (=O) , -C(=O) R14, -OC(=O) R14, - C(=O) OR14, -C(=O) NR14R14, C1-6haloalkil, -O-haloC1-6alkil, -C1-6alkil-O-C1-6alkil, -C1-6alkil-OH, benzil, fenil, një heterocikloalkil me 3- deri në 12-elemente-C1-6alkil, një aril ose heteroaril me 6- deri në 12-elemente, një spirocikloalkil ose spiroheterocikloalkil me 5- deri në 12-elemente, një cikloalkenil me 3- deri në 12-elemente, një cikloalkil monociklik ose biciklik me 3- deri në 12-elemente, ose një grup heterocikloalkil monociklik ose biciklik me 3- deri në 12-elemente, ku grupet heteroaril, spiroheterocikloalkil, dhe heterocikloalkil dhe grupi heterocikloalkil i grupit -

C1-6alkil-heterocikloalkil kanë 1, 2, 3, ose 4 heteroatome të zgjedhur në mënyrë të pavarur nga O, N ose S, ku grupet cikloalkil, spirocikloalkil, spiroheterocikloalkil, heterocikloalkil, dhe heterocikloalkil të grupit - C1-6alkil-heterocikloalkil mund të inkludojnë një grup C=O, dhe më tej ku grupet spiroheterocikloalkil dhe heterocikloalkil mund të inkludojnë një S=O ose SO2;
grupet alkil, aril, heteroaril, spirocikloalkil, spiroheterocikloalkil, cikloalkil, heterocikloalkil dhe heterocikloalkil të grupeve -C1-6alkil-heterocikloalkil të Ra, Rb, Rc, dhe Rd mund të jenë të pazëvendësuar ose të zëvendësuar me 1, 2, 3, ose 4 zëvendësues R14 të zgjedhur në mënyrë të pavarur nga H, OH, -N=N=N, halo, -C1-6alkil, -OC1-6alkil, C1-6haloalkil, -O-haloC1-6alkil, fenil, tolil, -C(O) C1-6alkil, -C(O) OCH3, SO2-fenil, ose -SO2-N(CH3) 2; dhe
n është në mënyrë të pavarur, në çdo rast, një numër i plotë prej 1, 2, 3 ose 4.

. Përbërja e Pretendimit 1, ku përbërja e Formulës I' ka Formulën I'a:

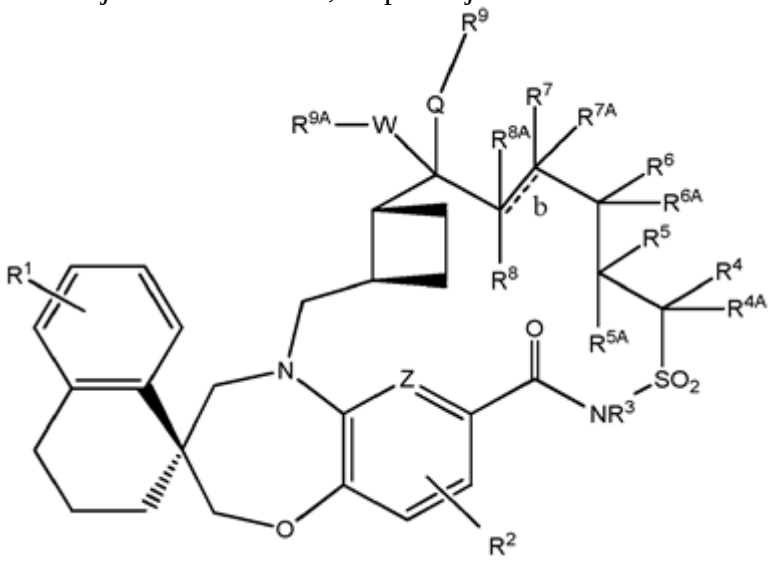

(I'a)

ose stereoizomeri i saj, kripa farmaceutikisht e pranueshme e saj, ose kripa farmaceutikisht e pranueshme e stereoizomerit të saj.
Përbërja e Pretendimit 1, ose stereoizomeri i saj, kripa farmaceutikisht e pranueshme e saj, ose kripa farmaceutikisht e pranueshme e stereoizomerit të saj, ku b është një lidhje dyfishe
Përbërja e Pretendimit 1, ose stereoizomeri i saj, kripa farmaceutikisht e pranueshme e saj, ose kripa farmaceutikisht e pranueshme e stereoizomerit të saj, ku Z është C.
Përbërja e Pretendimit 1, ose stereoizomeri i saj, kripa farmaceutikisht e pranueshme e saj, ose kripa farmaceutikisht e pranueshme e stereoizomerit të saj, ku Q është O.
Përbërja e Pretendimit 1, ose stereoizomeri i saj, kripa farmaceutikisht e pranueshme e saj, ose kripa farmaceutikisht e pranueshme e stereoizomerit të saj, ku W është CRWARWB dhe RWA dhe RWB janë të dyja H.
Përbërja e Pretendimit 1, ose stereoizomeri i saj, kripa farmaceutikisht e pranueshme e saj, ose kripa farmaceutikisht e pranueshme e stereoizomerit të saj, ku R1 është halo.
. Përbërja e Pretendimit 7, ose stereoizomeri i saj, kripa farmaceutikisht e pranueshme e saj, ose kripa farmaceutikisht e pranueshme e stereoizomerit të saj, ku R1 është CI.
Përbërja e Pretendimit 1, ose stereoizomeri i saj, kripa farmaceutikisht e pranueshme e saj, ose kripa farmaceutikisht e pranueshme e stereoizomerit të saj, ku R2 është H dhe R3 është

H.
. Përbërja e Pretendimit 1, ose stereoizomeri i saj, kripa farmaceutikisht e pranueshme e saj, ose kripa farmaceutikisht e pranueshme e stereoizomerit të saj, ku R4 zgjedhur nga H, -C1-6alkil, -C1-6alkilhalo, -C1-6alkil-O-C1-6alkil, ose -(CH2CH2O) nra, ku - C1-6alkil është i pazëvendësuar ose i zëvendësuar me -OH, (=O) , fenil, -O-SiRaRbRc, -NRaRb, një cikloalkil me 3- deri në 12-elemente, ose një heterocikloalkil monociklik ose biciklik me 3-deri në 12-elemente që ka 1, 2, 3, ose 4 heteroatome të zgjedhur në mënyrë të pavarur nga O, N ose S.
. Përbërja e Pretendimit 10, ose stereoizomeri i saj, kripa farmaceutikisht e pranueshme e saj, ose kripa farmaceutikisht e pranueshme e stereoizomerit të saj, ku R4 është H ose -C1-6alkil.
Përbërja e Pretendimit 1, ose stereoizomeri i saj, kripa farmaceutikisht e pranueshme e saj, ose kripa farmaceutikisht e pranueshme e stereoizomerit të saj, ku R5 është H ose -C1-6 alkil.
Përbërja e Pretendimit 1, ose stereoizomeri i saj, kripa farmaceutikisht e pranueshme e saj, ose kripa farmaceutikisht e pranueshme e stereoizomerit të saj, ku R6 është H ose -C1-6 alkil.
. Përbërja e Pretendimit 1, ose stereoizomeri i saj, kripa farmaceutikisht e pranueshme e saj, ose kripa farmaceutikisht e pranueshme e stereoizomerit të saj, ku secili prej R4A, R5A, R6A, R7A dhe R8A është zgjedhur në mënyrë të pavarur nga H, OH, halo, ose -C1-6alkil.
Përbërja e Pretendimit 14, ose stereoizomeri i saj, kripa farmaceutikisht e pranueshme e saj, ose kripa farmaceutikisht e pranueshme e stereoizomerit të saj, ku secili prej R4A, R5A, R6A, R7A dhe R8A është H.
Përbërja e Pretendimit 1, ose stereoizomeri i saj, kripa farmaceutikisht e pranueshme e saj, ose kripa farmaceutikisht e pranueshme e stereoizomerit të saj, ku R9 është zgjedhur në mënyrë të pavarur nga H, -C1-6alkil, -C2-6alkenil, ose -C1-6alkil-O-C1-6alkil ose -C1-6haloalkil.
Përbërja e Pretendimit 16, ose stereoizomeri i saj, kripa farmaceutikisht e pranueshme e saj, ose kripa farmaceutikisht e pranueshme e stereoizomerit të saj, ku R9 është H, -CH3, ose -CH2CH3.
. Përbërja e Pretendimit 1, ku përbërja e Formulës I' ka Formulën II':

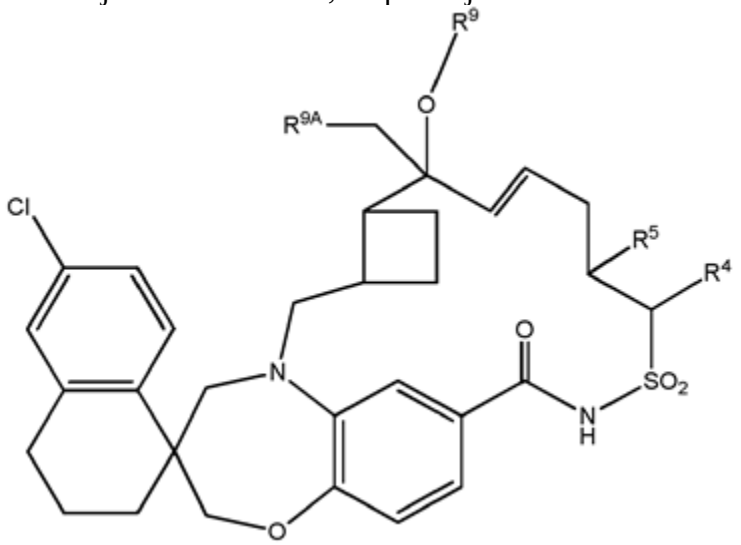

(II')

ose stereoizomeri i saj, kripa farmaceutikisht e pranueshme e saj, ose kripa farmaceutikisht

e pranueshme e stereoizomerit të saj, ku R4, R5, R9 dhe R9A janë siç përcaktohen më sipër.
Përbërja e Pretendimit 1, ku përbërja e Formulës I' ka Formulën II'a:

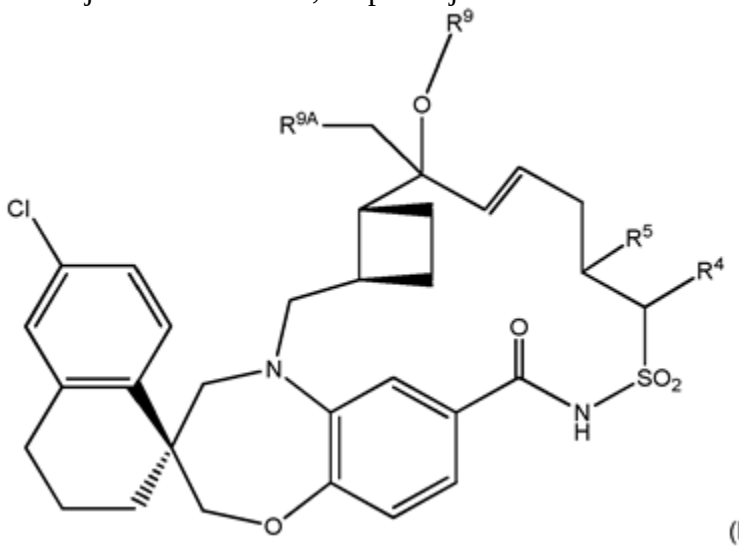

(II'a)

ose stereoizomeri i saj, kripa farmaceutikisht e pranueshme e saj, ose kripa farmaceutikisht e pranueshme e stereoizomerit të saj, ku R4, R5, R9 dhe R9A janë siç përcaktohen më sipër.
. Përbërja e Pretendimit 1, ku përbërja e Formulës I' ka Formulën IV':

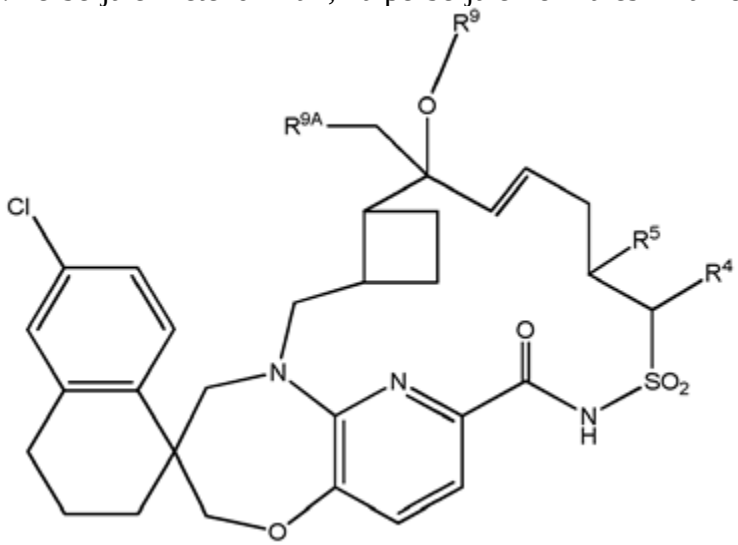

(IV')

ose stereoizomeri i saj, kripa farmaceutikisht e pranueshme e saj, ose kripa farmaceutikisht e pranueshme e stereoizomerit të saj ku R4, R5, R9 dhe R9A janë siç përcaktohen më sipër.
. Përbërja e Pretendimit 1, ku përbërja e Formulës I' ka Formulën IV'a:

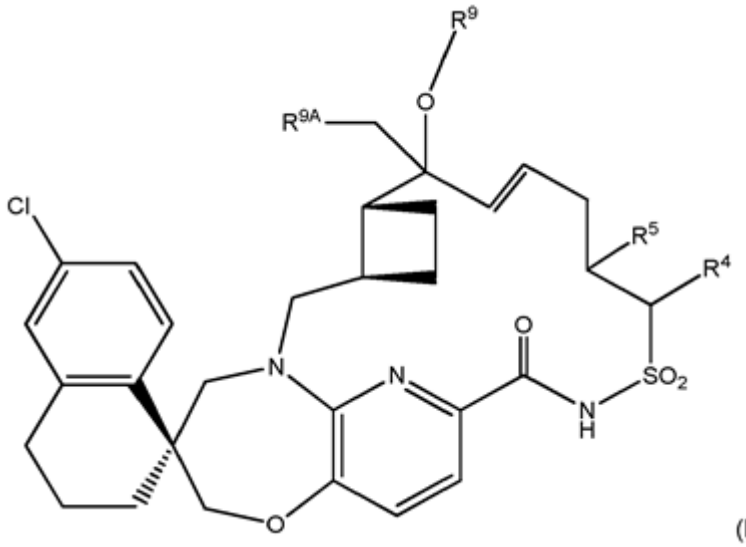

(IV'a)

ose stereoizomeri i saj, kripa farmaceutikisht e pranueshme e saj, ose kripa farmaceutikisht e pranueshme e stereoizomerit të saj, ku R4, R5, R9 dhe R9A janë siç përcaktohen më sipër.

Përbërja e Pretendimit 1, ku përbërja ka një strukturë të zgjedhur nga:

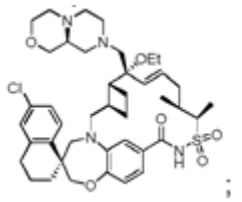
;

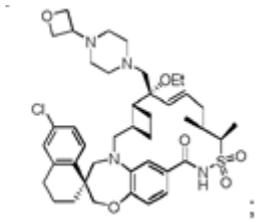
;

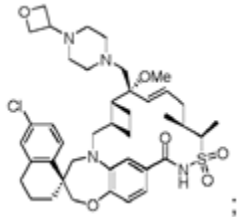
;

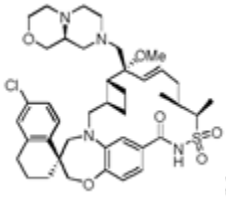
;

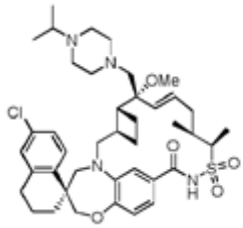
;

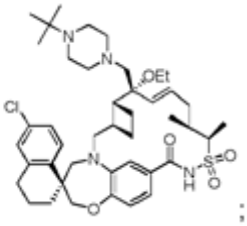
;

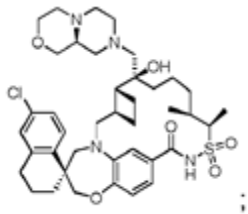
;

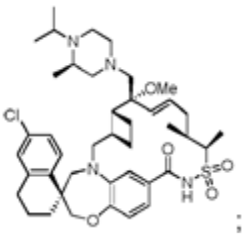
;

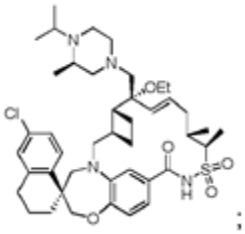
;

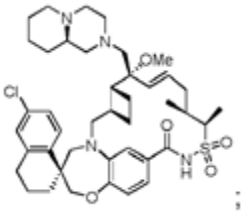
;

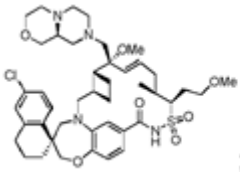
;

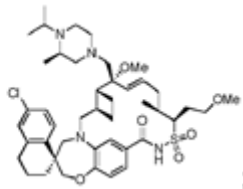
;

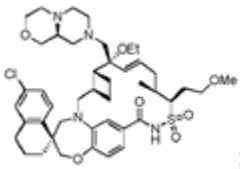
;

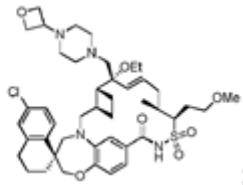
;

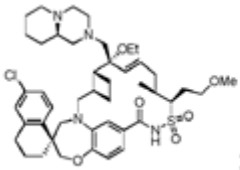
;

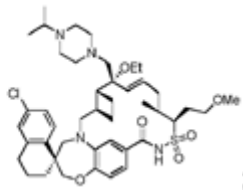
;

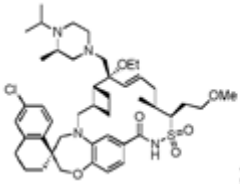
;

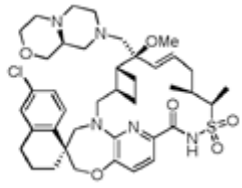
;

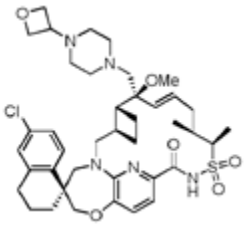
;

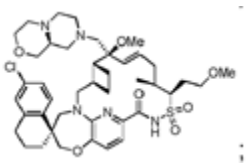
;

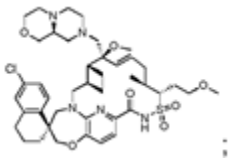
;

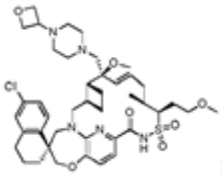
;

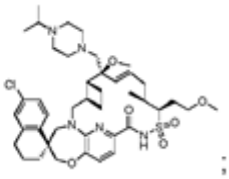
;

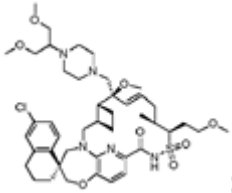
;

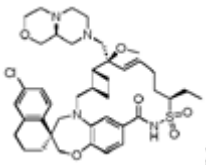
;

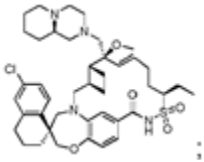
;

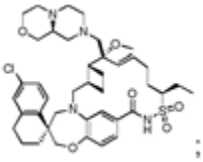
;

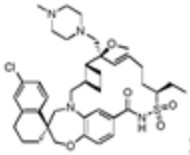
;

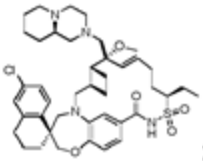
;

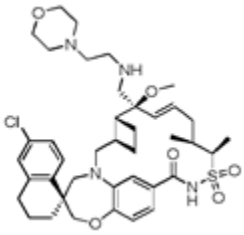
;

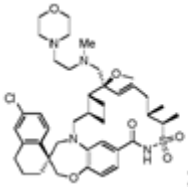
;

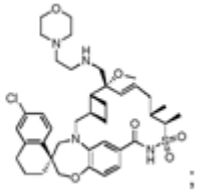
;

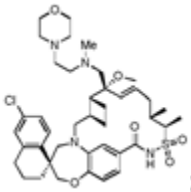
;

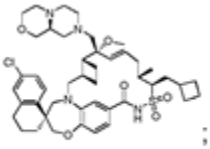
;

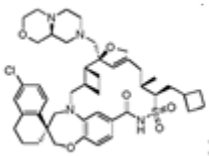
;

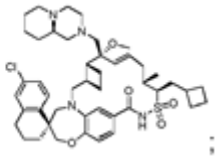
;

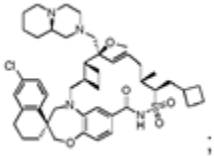
;

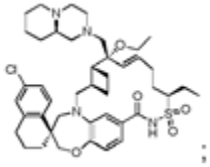
;

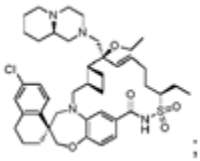
;

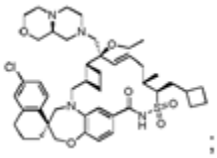
;

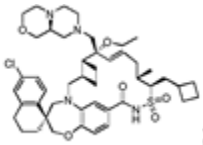
;

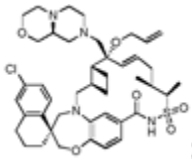
;

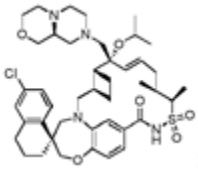
;

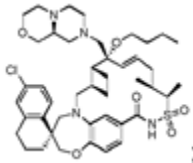
;

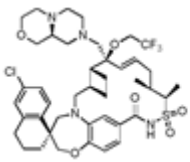
;

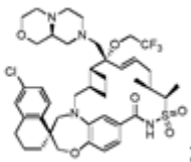
;

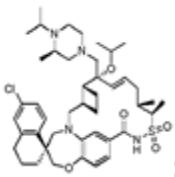
;

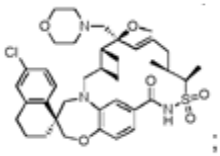
;

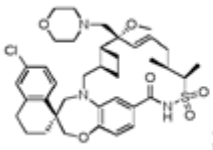
;

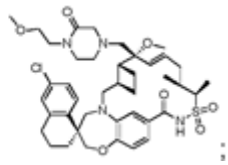
;

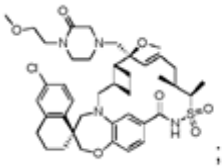
;

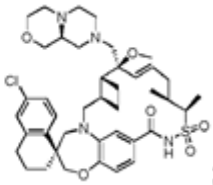
;

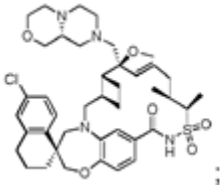
;

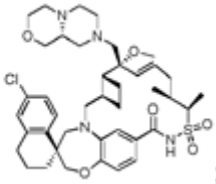
;

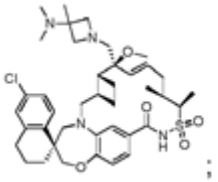
;

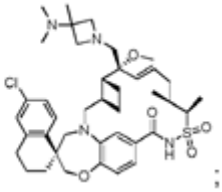
;

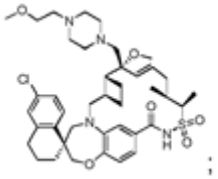
;

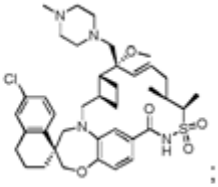
;

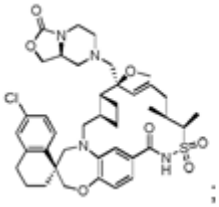
;

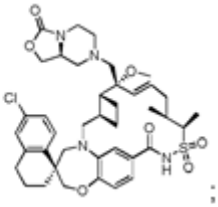
;

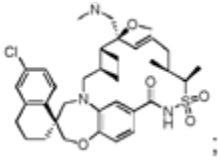
;

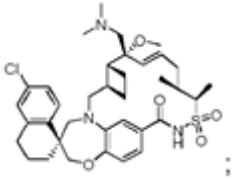
;

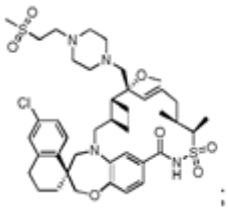
;

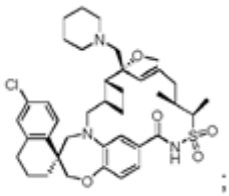
;

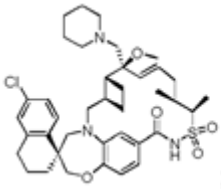
;

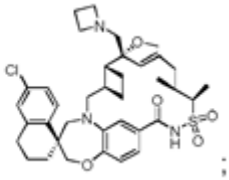
;

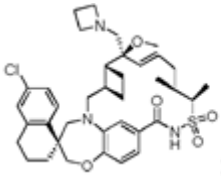
;

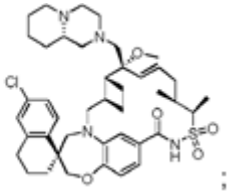
;

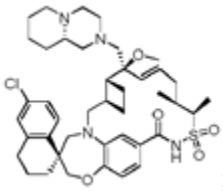
;

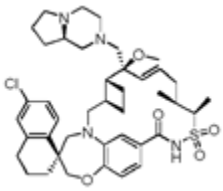
;

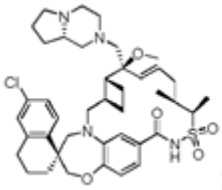
;

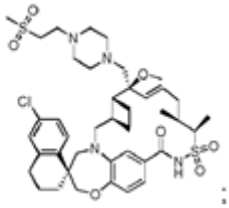
;

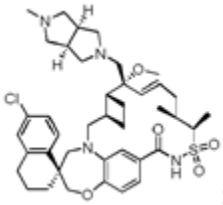
;

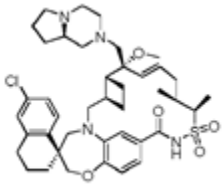
;

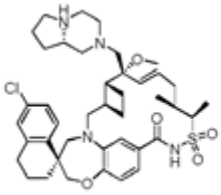
;

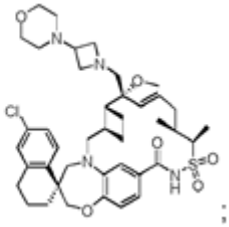
;

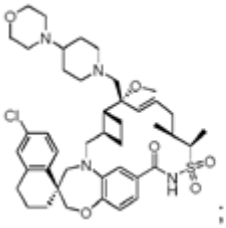
;

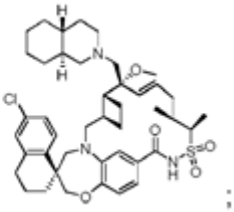
;

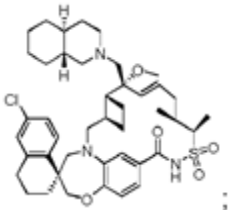
;

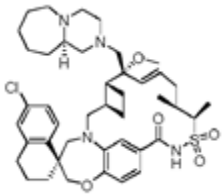
;

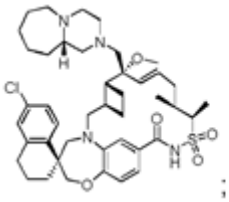
;

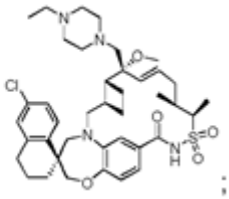
;

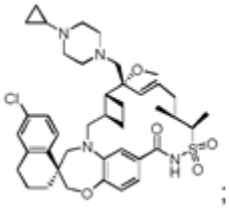
;

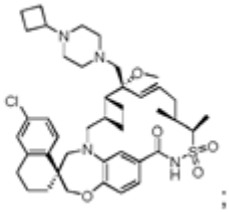
;

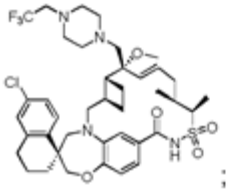
;

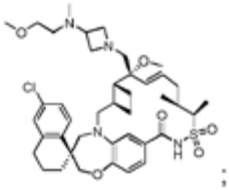
;

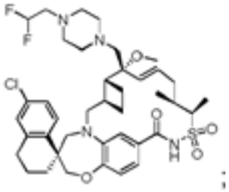
;

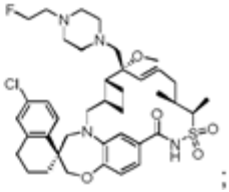
;

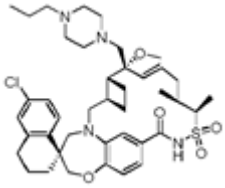
;

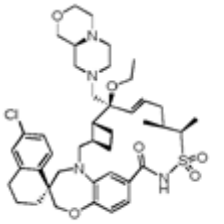
;

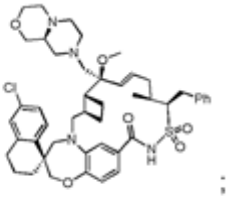
;

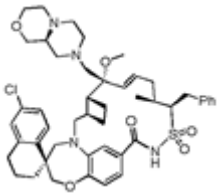
;

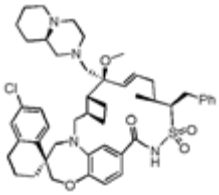
;

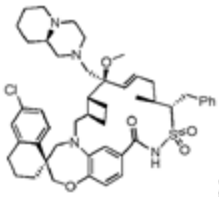
;

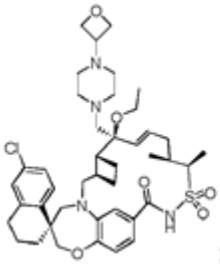
;

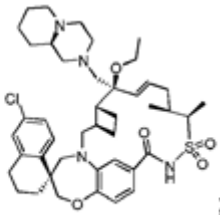
;

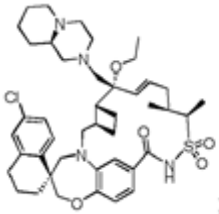
;

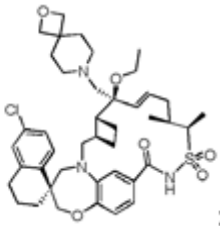
;

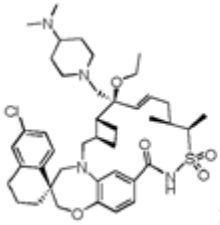
;

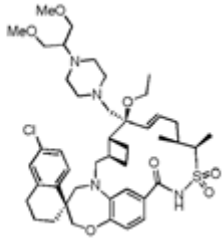
;

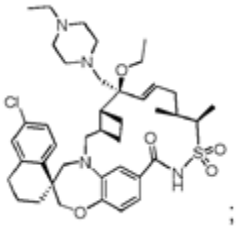
;

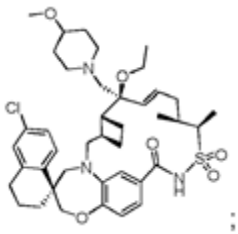
;

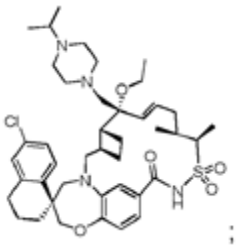
;

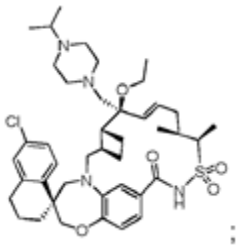
;

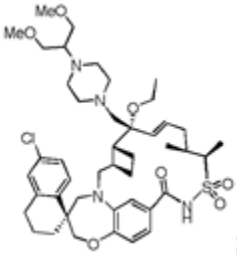
;

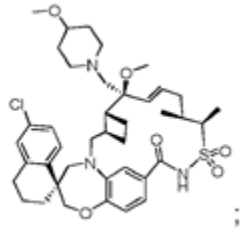
;

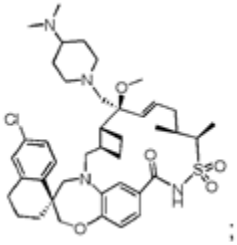
;

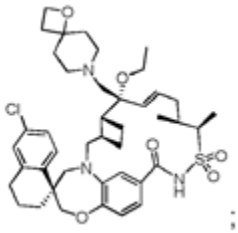
;

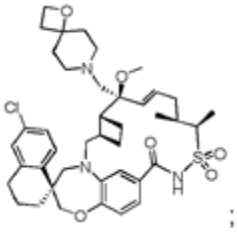
;

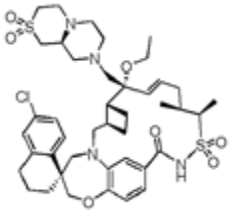
;

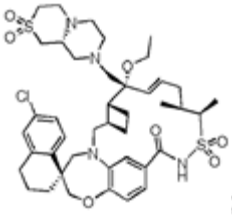
;

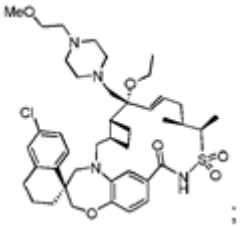
;

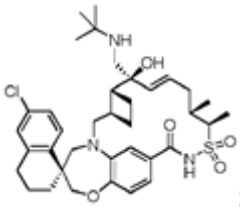
;

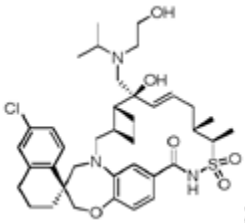
;

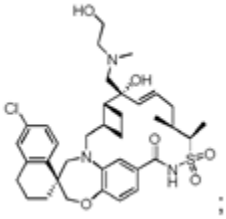
;

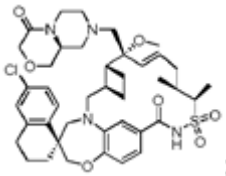
;

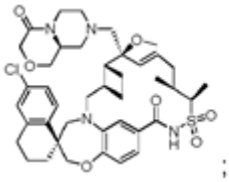
;

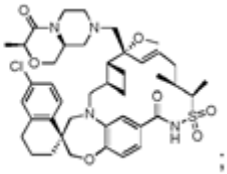
;

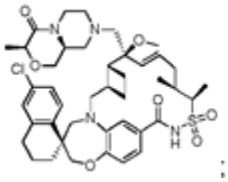
;

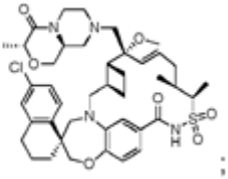
;

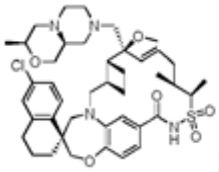
;

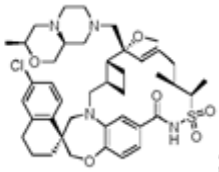
;

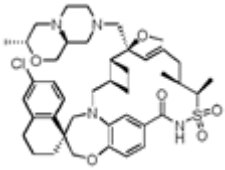
;

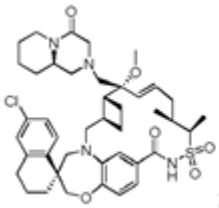
;

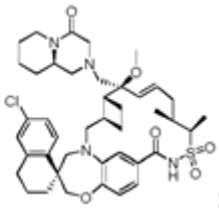
;

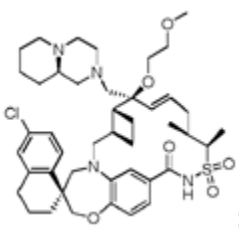
;

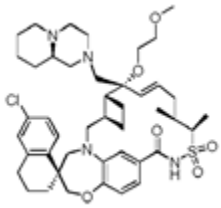
;

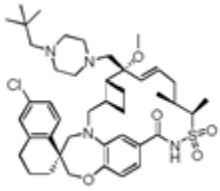
;

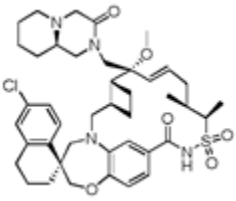
;

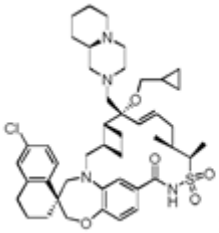
;

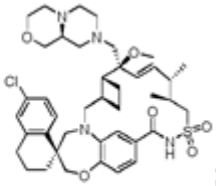
;

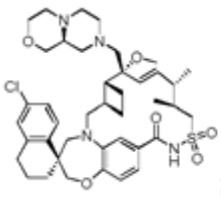
;

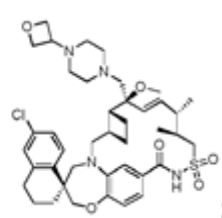
;

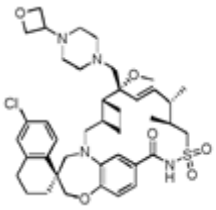
;

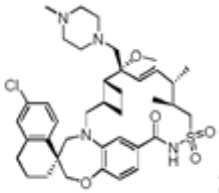
;

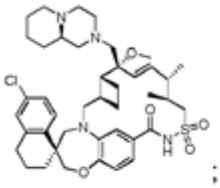
;

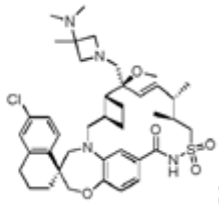
;

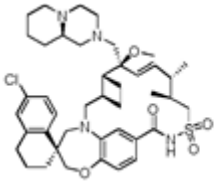
;

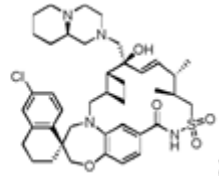
;

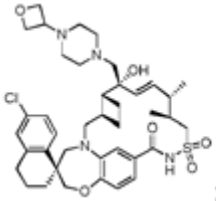
;

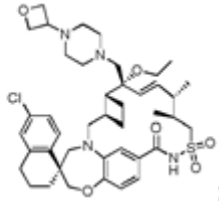
;

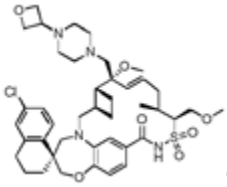
.

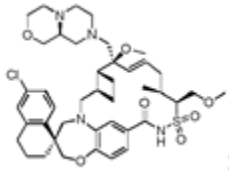
;

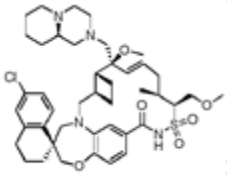
;

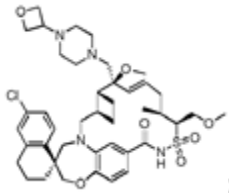
;

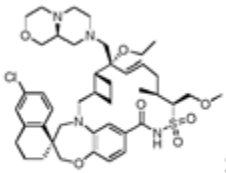
;

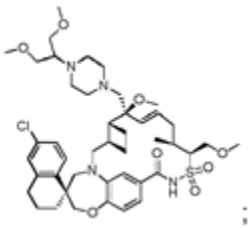
;

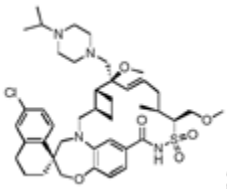
;

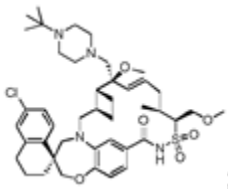
;

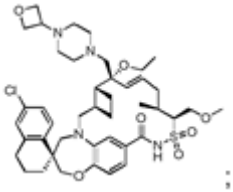
;

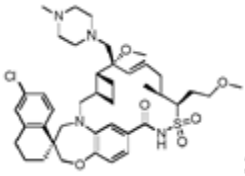
;

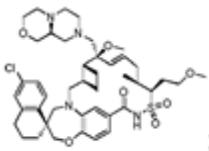
;

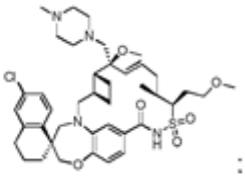
;

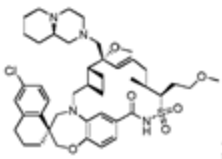
;

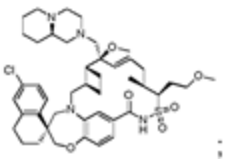
;

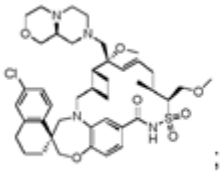
;

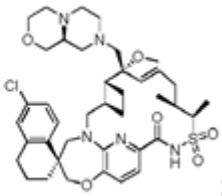
;

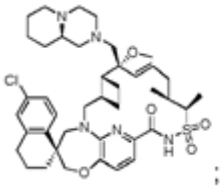
;

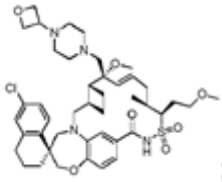
;

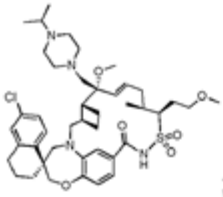
;

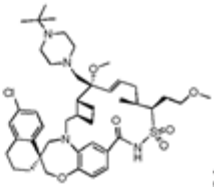
;

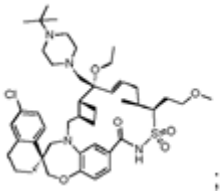 ; 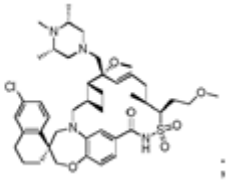 ;

Përbërja e Pretendimit 22 ose kripa farmaceutikisht e pranueshme e saj.
Përbërja e Pretendimit 1, ku përbërja është zgjedhur nga:

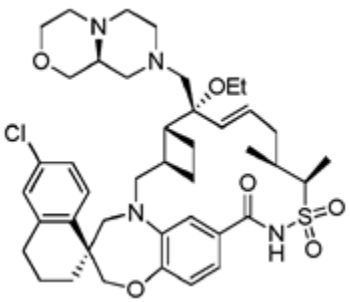 , 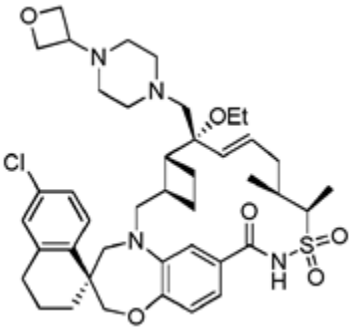 ,

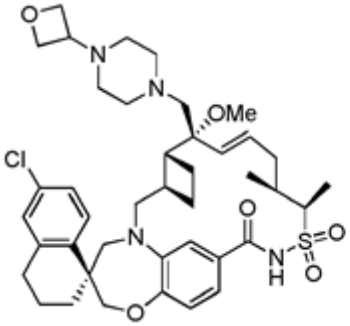 , 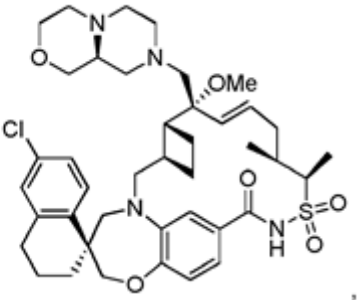 ,

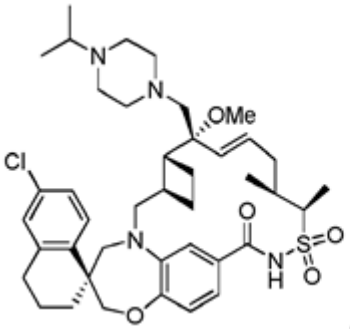 , 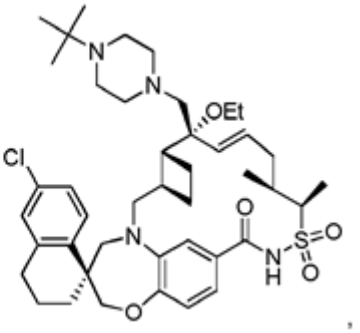 ,

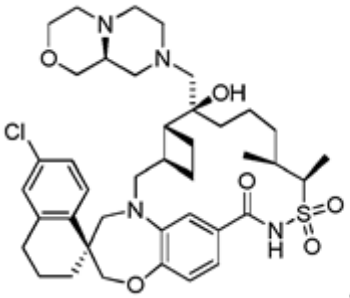

,

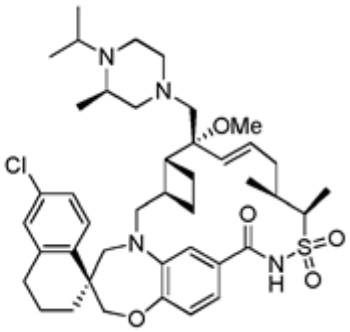

,

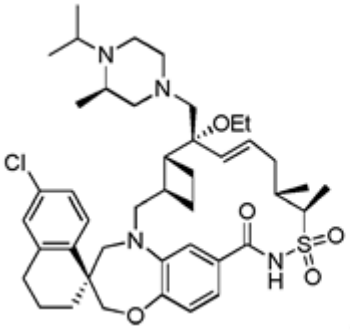

,

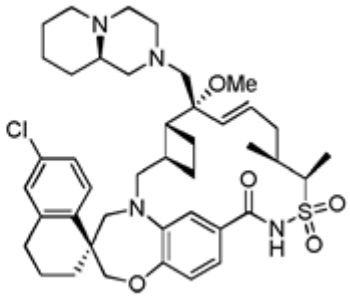

,

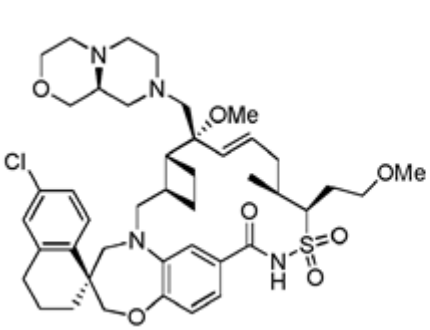

,

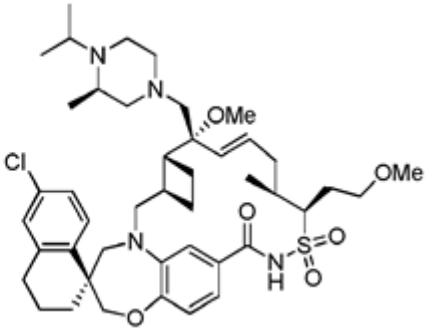

,

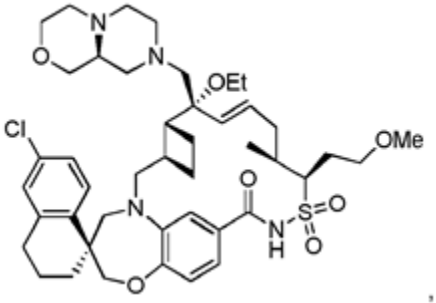

,

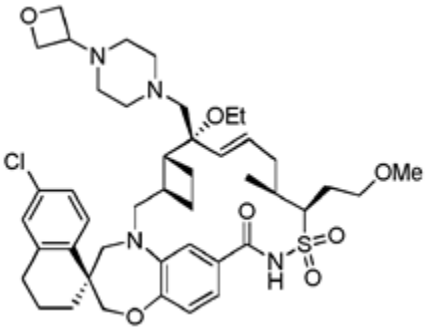

,

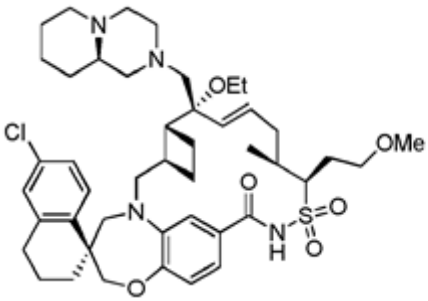

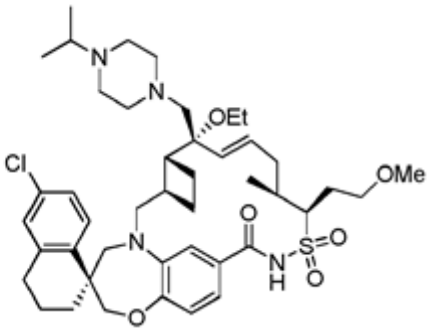

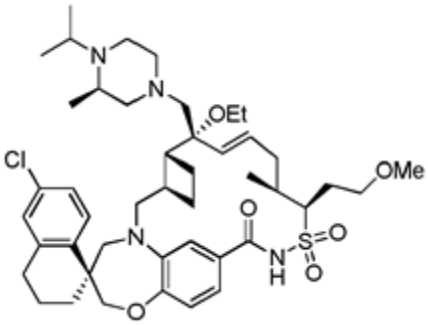

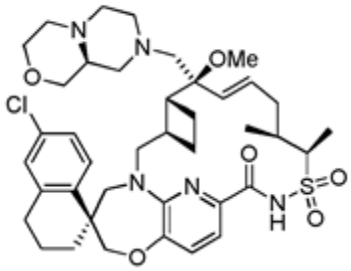

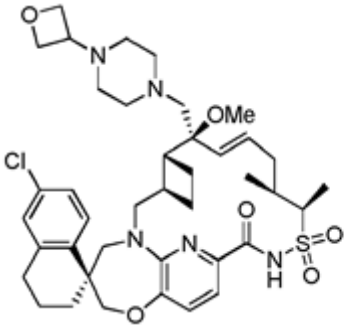

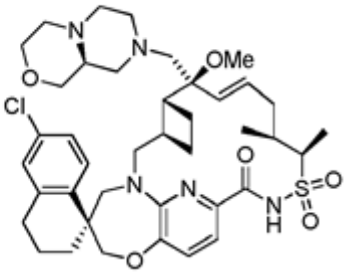

ose

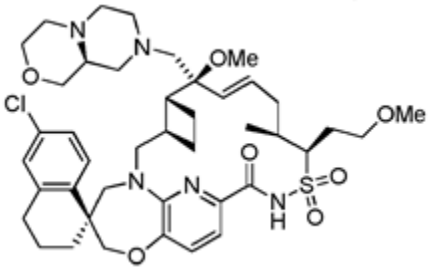

ose stereoizomeri i saj, kripa farmaceutikisht e pranueshme e saj, ose kripa farmaceutikisht e pranueshme e stereoizomerit të saj.

Përbërja e Pretendimit 24 ose kripa farmaceutikisht e pranueshme e saj.

Përbërja e Pretendimit 24, ku përbërja është

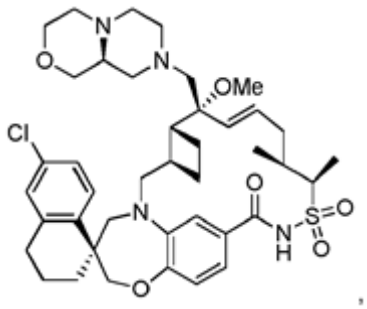

ose është kripa farmaceutikisht e pranueshme e saj.
. Përbërja e Pretendimit 24, ku përbërja është

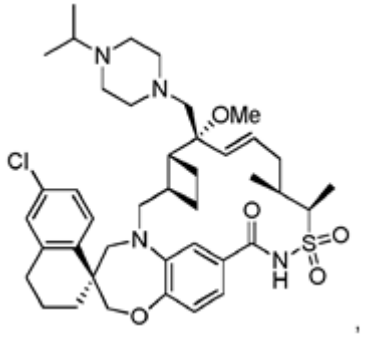

ose është kripa farmaceutikisht e pranueshme e saj.
. Përbërja e Pretendimit 24, ku përbërja është

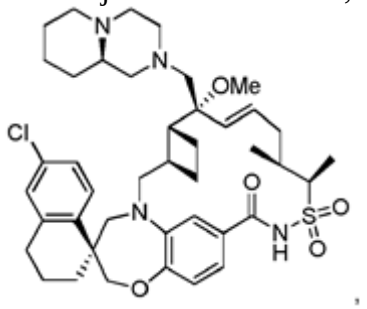

ose është kripa farmaceutikisht e pranueshme e saj.
Përbërja e Pretendimit 24, ku përbërja është

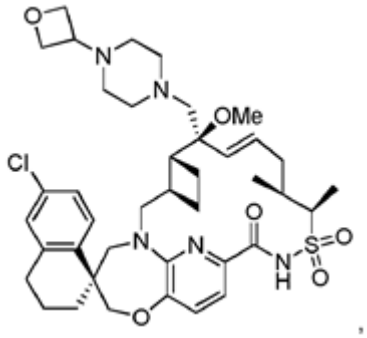

ose është kripa farmaceutikisht e pranueshme e saj.
Përbërja e Pretendimit 1, ku përbërja është

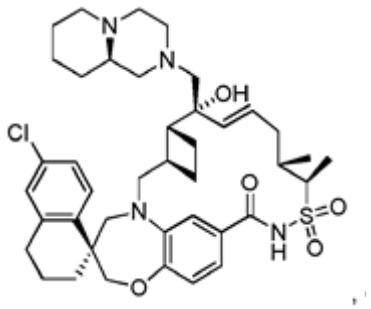

ose është kripa farmaceutikisht e pranueshme e saj.
. Një kompozim farmaceutik që përfshin përbërjen e çdo njërit prej Pretendimeve 1-30 ose kripën farmaceutikisht të pranueshme të saj, dhe një mbartës ose hollues farmaceutikisht të pranueshëm.
Një kompozim farmaceutik që përfshin përbërjen e Pretendimit 26 ose kripën farmaceutikisht të pranueshme të saj, dhe një mbartës ose hollues farmaceutikisht të pranueshëm.
Një kompozim farmaceutik që përfshin përbërjen e Pretendimit 27 ose kripën farmaceutikisht të pranueshme të saj, dhe një mbartës ose hollues farmaceutikisht të pranueshëm.
Një kompozim farmaceutik që përfshin përbërjen e Pretendimit 28 ose kripën farmaceutikisht të pranueshme të saj, dhe një mbartës ose hollues farmaceutikisht të pranueshëm.
Një kompozim farmaceutik që përfshin përbërjen e Pretendimit 29 ose kripën farmaceutikisht të pranueshme të saj, dhe një mbartës ose hollues farmaceutikisht të pranueshëm.
Përbërjen e çdo njërit prej Pretendimeve 1-30 për përdorim në trajtimin e kancerit.
Përbërja për përdorim sipas pretendimit 36, ku kanceri është një sëmundje malinje hematologjike.
Përbërja për përdorim sipas pretendimit 36, ku kanceri është zgjedhur nga grupi i përbërë prej kancerit të gjirit, kancerit kolorektal, kancerit të lëkurës, melanomës, kancerit ovarian, kancerit të veshkave, kancerit të mushkërive, kancerit të qelizave jo-të vogla të mushkërive, limfomës, limfomës jo-Hodgkin, mielomës, mielomës së shumëfishtë, leuçemisë, dhe leuçemisë mielogjene akute.
Përbërja për përdorim sipas pretendimit 36, ku kanceri është mieloma e shumëfishtë, leuçemia mielogjene akute, ose limfoma jo-Hodgkin.

---

(11) 11919
(97) EP4028319/ 13.09.2023
(96) 19798760.5/ 11.09.2019
(22) 30.11.2023
(21) AL/P/2023/608
(54) ELEMENT MONTIMI VERTIKAL, NË VEÇANTI DIREKU I NJË ANIJE, DHE METODA E PRODHIMIT TË TIJ
14.02.2024
(30)

(71) Sunreef Venture S.A./ Ul. Tarcice 6 80-718 Gdansk PL

(72) VÉNEC, Loïc/13 rue Joseph le Brix 33000 Bordeaux / FR, ,
(74) Gazmir Isakaj
MIhal Grameno, nd. njësia administrativenr. 2; Tiranë 2, 0000, Tiranë
(57) Një element montimi vertikal, në veçanti direku (1) i një anije që përfshin një profil të mbyllur, ku muri i këtij elementi montues vertikal është bërë nga dy gjysmat (2, 3) që përbëjnë formën e një profili të mbyllur, në veçanti të një direku anije (1) , me gjysmat (2, 3) të profilit të mbyllur bërë nga shtresa tekstili strukturor të ngopur me rrëshirë epokside, me formën që i korrespondon formës së elementit të montimit vertikal të ardhshëm pas ngjitjes përgjatë skajeve (4) të ndarjes gjatësore, dhe përfshin të paktën një modul fotovoltaik me shtresa (5) me një grup të sheshtë qelizash fotovoltaike fleksibël (6) , ndërlidhur dhe lidhur me sistemin e furnizimit me energji elektrike të anijes, ku moduli fotovoltaik me shtresa (5) ka formën e tij të përshtatur me formën e sipërfaqes së jashtme të profilit të mbyllur që përfshin elementin e montimit vertikal, në veçanti një direk anije (1) , ku kabllot që mbledhin energjinë elektrike nga modulet fotovoltaike (5) janë rrugëzuar nga secili prej moduleve fotovoltaike (5) në kabllot e përbashkët grumbullues (7) të lidhur me sistemin e furnizimit me energji elektrike të anijes, karakterizuar në atë që moduli fotovoltaik (5) përfshin shtresat e tekstilit strukturor, ku shtresa e parë (8) është shtresa sipërfaqësore, shtresa tjetër përfshin të paktën një shtresë (9) tekstili strukturor jopërçues, shtresa tjetër është një shtresë (10) e qelizave fotovoltaike të lidhura elektrikisht (6) me kabllot e daljes, shtresa tjetër (11) përfshin të paktën një shtresë tekstili strukturor jopërçues dhe një shtresë (12) tekstili strukturor, ndërsa shtresa e fundit e modulit fotovoltaik (5) është shtresa sipërfaqësore (13) .
Një element montimi sipas Pretendimit 1, karakterizuar në atë që kabllot grumbulluese (7) që mbledhin energjinë elektrike nga modulet fotovoltaike (5) janë të vendosura brenda elementit të montimit vertikal (1) .
Një element montimi sipas Pretendimit 1, karakterizuar në atë që kabllot grumbullues (7) që mbledhin energjinë elektrike nga modulet fotovoltaike (5) janë të vendosur brenda një ulluku gjatësor që kalon përgjatë sipërfaqes së jashtme të elementit të montimit vertikal (1) .
Një metodë e prodhimit të elementit të montimit vertikal, veçanërisht të një direku anije, i cili përfshin një profil të mbyllur, në të cilin dy gjysmat (2, 3) të elementit të montimit (1) palosen përgjatë skajit (4) të ndarjes gjatësore, duke formuar një element montimi vertikal në formën e një profili të mbyllur, ku gjysmat (2, 3) prodhohen në një kallëp (15) që përdoret për të formëzuar elementin nga shtresat e vendosura të tekstilit strukturor të ngopur me rrëshirë epoksi dhe vullkanizimi bëhet brenda kallëpit, me elementin që korrespondon me formën e elementit të montimit vertikal pas palosjes së të dy gjysmave (2, 3) përgjatë skajit (4) të ndarjes gjatësore, dhe në formën (15) që përdoret për të formuar gjysmën (2, 3) të elementit të montimit vertikal (1) vendoset një shtresë tekstili me sipërfaqe të jashtme (16) dhe më pas përdoret si një bazë për modulet fotovoltaike të afërt me shtresa (5) të formuara sipas formës së kallëpit në fjalë (15) , e përdorur si bazë për të paktën një shtresë tekstili strukturor (17) , e ndjekur nga vullkanizimi i përbërjes së lartpërmendur të shtresave strukturore të tekstilit, duke përfshirë një shtresë modulesh fotovoltaike (5) , me rrëshirë epokside, karakterizuar në atë që vullkanizimi i përbërjes së tekstilit strukturor me rrëshirë epokside përfshin mbylljen e të gjithë kallëpit (15) me shtresat e sipërpërmendura brenda një paketimi me vakum dhe brenda këtij paketimi me

vakum krijohet vakum, pas së cilës rrëshira epoksi futet në paketimin me vakum dhe pasi të shpërndahet rrëshira, i gjithë sistemi nxehet për të vullkanizuar përbërjen dhe gjysma (2) e elementit të montimit vertikal (1) hiqet më pas, bashkohet me gjysmën e dytë të prodhuar (3) dhe zona e skajit të bashkimit (4) të të dyja gjysmave (2, 3) të elementit të montimit vertikal (1) mundësisht laminohet.

Një metodë prodhimi sipas pretendimit 4, karakterizuar në atë që ngrohja në paketimin me vakum bëhet në temperaturë deri në 150°C, mundësisht ndërmjet 8 dhe 16 orësh.

Një metodë sipas pretendimit 4 ose 5 ose 6, karakterizuar në atë që moduli fotovoltaik i shtresuar (5) është prodhuar në një kallëp të përdorur për të formuar modulin fotovoltaik (5) , në të cilin është vendosur shtresa e jashtme e sipërfaqes (8) dhe përdoret si një bazë për vendosjen e shtresës së dytë (9) prej tekstili strukturor jopërçues, i përdorur nga ana tjetër si bazë për vendosjen e një shtrese të formuar sipas formës së elementit të montimit (1) , e cila përfshin një shtresë që përmban një grup qelizash fotovoltaike fleksibël të lidhur elektrikisht (6) dhe kjo shtresë (10) e qelizave fotovoltaike (6) përdoret si bazë për shtresën tjetër (11) e bërë nga tekstili strukturor jopërçues dhe një shtrese e bërë nga tekstili strukturor (12) , si dhe shtresa e brendshme e tekstilit të sipërfaqes (13) , pas së cilës elementët e lidhjeve elektrike rrugëzohen nëpër shtresat e përmendura dhe përbërja e shtresave të tekstilit strukturor vullkanizohet me një rrëshirë epokside.

Një metodë sipas Pretendimit 6, karakterizuar në atë që shtresa (10) që përmban grupin e qelizave fotovoltaike fleksibël të lidhura elektrikisht (6) transferohen në shtresën e dytë të tekstilit strukturor (9) duke thithur këto qeliza fotovoltaike në një pllakë mbajtëse (18) me një grup hapjesh me ventuza (19) që korrespondojnë me vendosjen e qelizave fotovoltaike (6) , ku pllaka mbajtëse (18) është formuar sipas formës së kallëpit (15) që përdoret për të formuar gjysmat (2, 3) të elementit të montimit (1) ndërsa rreshtat individuale të qelizave fotovoltaike (6) thithen në hapjet në pllakën mbajtëse (18) individualisht, duke e rrotulluar këtë pllakë mbajtëse (18) nga njëri skaj i grupit (10) të qelizave fotovoltaike (6) drejt skajit tjetër të grupit (10) të qelizave fotovoltaike (6) dhe sapo grupi i qelizave fotovoltaike (6) të transferohet në kallëpin e përdorur për të laminuar modulin fotovoltaik (5) veprimi i thithjes hiqet nga ventuzat (19) të pllakës mbajtëse (18) dhe pllaka mbajtëse (18) largohet.

Një metodë sipas pretendimit 6 ose 7, karakterizuar në atë që vullkanizimi i përbërjes së shtresave individuale të tekstilit strukturor me rrëshirë epokside kryhet në mënyrë që i gjithë kallëpi i modulit fotovoltaik (5) me shtresat e përmendura të mbyllet brenda një ambalazhi me vakum dhe gjenerohet vakum brenda një paketimi të tillë me vakum, pas së cilës rrëshira epoksi futet në ambalazhin me vakum dhe pasi rrëshira shpërndahet, i gjithë sistemi nxehet brenda paketimit me vakum për të vullkanizuar përbërjen dhe më pas moduli fotovoltaik (5) hiqet nga paketimi me vakum.

Një metodë prodhimi sipas pretendimit 8, karakterizuar në atë që ngrohja në paketimin me vakum bëhet në temperaturë deri në 150°C, mundësisht ndërmjet 8 orë dhe 16 orësh.

---

(11) 11642
(97) EP3448430/ 07.06.2023
(96) 17719255.6/ 25.04.2017
(22) 26.06.2023
(21) AL/P/2023/251

(54) PËRDORIMI I NJË FRENUESI TË ACETILKOLINESTERAZËS DHE IDALOPIRDINE PËR REDUKTIMIN E RRËZIMEVE NË PACIENTËT ME SËMUNDJEN E PARKINSONIT
03.11.2023
(30) DK 201600248 26/04/2016
(71) H. Lundbeck A/S/Ottiliavej 9 2500 Valby DK

(72) DE JONG, Inge, E, M/c/o H. LUNDBECK A/S, Ottiliavej 9, 2500 Valby, DK; KUCINSKI, Aaron/2402 Warner Pl., Ann Arbor, MI 48104, US; SARTER, Martin/5350 Arbor Meadow Lane, Ann Arbor, MI 48103, US,
(74) Krenar Loloçi
Zef Jubani, nd. 15, h. 15, ap. 26, njësia administrativenr. 5, njësia bashkiake nr. 5, 1019, Tiranë
(57) 1. N-(2-(6-fluoro-1H-indol-3-il) etil) -3-(2, 2, 3, 3-tetrafluoropropoksi) benzilamine (idalopirdine) ose një kripë farmaceutikisht e pranueshme e saj dhe një frenues i acetilkolinesterazës i zgjedhur nga grupi që përbëhet nga donpezil dhe rivastigmine për përdorim në trajtimin e sëmundjes së Parkinsonit, ku trajtimi i sëmundjes së Parkinsonit përbëhet nga reduktimi i rrëzimeve në një pacient me sëmundjen e Parkinsonit.

2. N-(2-(6-fluoro-1H-indol-3-il) etil) -3-(2, 2, 3, 3-tetrafluoropropoksi) benzilamine (idalopirdine) ose një kripë farmaceutikisht e pranueshme e saj dhe një frenues i acetilkolinesterazës i zgjedhur nga grupi që përbëhet nga donpezil dhe rivastigmine për përdorim në trajtimin sipas pretendimit 1, ku doza ditore e idalopirdines është nga 10 mg në 100 mg

3. N-(2-(6-fluoro-1H-indol-3-il) etil) -3-(2, 2, 3, 3-tetrafluoropropoksi) benzilamine (idalopirdine) ose një kripë farmaceutikisht e pranueshme e saj dhe një frenues i acetilkolinesterazës i zgjedhur nga grupi që përbëhet nga donpezil dhe rivastigmine për përdorim në trajtimin sipas pretendimit 1, ku doza ditore e idalopirdines është nga 30 mg në 60 mg.

4. N-(2-(6-fluoro-1H-indol-3-il) etil) -3-(2, 2, 3, 3-tetrafluoropropoksi) benzilamine (idalopirdine) ose një kripë farmaceutikisht e pranueshme e saj dhe një frenues i acetilkolinesterazës i zgjedhur nga grupi që përbëhet nga donpezil dhe rivastigmine për përdorim në trajtimin sipas çdonjërit prej pretendimeve 1-3, ku frenuesi i acetilkolinesterazës është donpezili.

5. N-(2-(6-fluoro-1H-indol-3-il) etil) -3-(2, 2, 3, 3-tetrafluoropropoksi) benzilamine (idalopirdine) ose një kripë farmaceutikisht e pranueshme e saj dhe një frenues i acetilkolinesterazës i zgjedhur nga grupi që përbëhet nga donpezil dhe rivastigmine për përdorim në trajtimin sipas çdonjërit prej pretendimeve 1-3, ku frenuesi i acetilkolinesterazës është rivastigmine.

6. N-(2-(6-fluoro-1H-indol-3-il) etil) -3-(2, 2, 3, 3-tetrafluoropropoksi) benzilamine (idalopirdine) ose një kripë farmaceutikisht e pranueshme e saj dhe donpezili për përdorim në trajtimin sipas pretendimit 4, ku doza e donepezilit është nga 1 deri në 30 mg.

7. N-(2-(6-fluoro-1H-indol-3-il) etil) -3-(2, 2, 3, 3-tetrafluoropropoksi) benzilamine (idalopirdine) ose një kripë farmaceutikisht e pranueshme e saj dhe donpezil për përdorim në trajtimin sipas pretendimit 4, ku doza e donepezilit është nga 5 deri në 23 mg.

8. N-(2-(6-fluoro-1H-indol-3-il) etil) -3-(2, 2, 3, 3-tetrafluoropropoksi) benzilamine (idalopirdine) ose një kripë farmaceutikisht e pranueshme e saj dhe rivastigmine për përdorim në trajtimin sipas pretendimit 5, ku doza e rivastigmines është nga 1 deri në 20 mg.

---

(11) 11844
(97) EP3434101/ 16.08.2023
(96) 18192264.2/ 23.09.2014
(22) 11.09.2023
(21) AL/P/2023/431
(54) KAFSHËT JO-HUMANE QË KANË NJË GJEN TË PROTEINËS SINJAL-RREGULLATORE TË HUMANIZUAR
23.01.2024
(30) US USP201361881261 23/09/2013
(71) REGENERON PHARMACEUTICALS, INC. / 777 Old Saw Mill River Road Tarrytown, NY 10591-6707 US

(72) Andrew J MURPHY/10 Newton Court, Croton-on-Hudson, New York, NY 10520, US; Gavin THURSTON/20 Fuller Road, Briarcliff Manor, New York, NY 10510, US; Bindu VARGHESE/19 Logans Way, Hopewell Junction, New York, NY 12533, US; Cagen GURER/8 Pamela Lane, Valhalla, New York, NY 10595, US,
(74) Vjollca Kryeziu //IDRIZ DOLLAKU; Nd. 3; H. 2; Ap. 19; Njësia administrative nr. 1; njësia bashkiake nr. 1; 1004; TIRANË
(57) Një brejtës gjenomi i të cilit përfshin
një gjen SIRPα të humanizuar,
ku gjeni SIRPα i humanizuar është i lidhur në mënyrë të operueshme me një promotor SIRPα të brejtësit në
një lokus SIRPα të brejtësit endogjen, dhe shpreh një proteinë SIRPα të humanizuar në brejtësin, dhe
ku proteina SIRPα e humanizuar përfshin
(i) një pjesë ekstraqelizore që është të paktën 95% identike me mbetjet amino acide 28-362 të një
proteine humane SIRPα të SEQ. ID 4, dhe

(ii) pjesën intraqelizore të një proteine SIRPα të brejtësit.
Brejtësi i pretendimit 1, ku pjesa ekstraqelizore e proteinës SIRPα të humanizuar përfshin mbetje amino acide
28-362 të proteinës SIRPα humane.
Brejtësi i pretendimit 1 ose 2, ku proteina SIRPα e humanizuar përfshin sekuencën e amino acideve siç
përcaktohet në SEQ ID NR: 5.
Brejtësi i pretendimit 1 ose 2, ku proteina SIRPα e humanizuar përfshin sekuencën e amino acideve siç
përcaktohet në SEQ ID NR: 5.
Brejtësi sipas çdonjërit prej pretendimeve 1-3, ku brejtësi nuk shpreh një proteinë SIRPα të brejtësit.
Brejtësi sipas çdonjërit prej pretendimeve 1-4, ku brejtësi është një mi.
Një qelizë ose ind i brejtësit të izoluar, gjenomi i të cilit përfshin
një gjen SIRPα të humanizuar,
ku gjeni i humanizuar SIRPα është i lidhur në mënyrë të operueshme me një promotor SIRPα të brejtësit
në lokusin SIRPα të brejtësit endogjen dhe kodon një proteinë SIRPα të humanizuar, dhe
ku proteina SIRPα e humanizuar përfshin
(i) një pjesë ekstraqelizore që është të paktën 95% identike me mbetjet e amino acideve 28-362 të një
proteine humane SIRPα të SEQ. ID 4, dhe
(ii) pjesën intraqelizore të një proteine SIRPα të brejtësit.
Qeliza ose indi i brejtësit të izoluar i pretendimit 6, ku pjesa ekstraqelizore e proteinës së humanizuar SIRPα
përfshin mbetje amino acide 28-362 të proteinës SIRPα humane.
Qeliza ose indi i brejtësit të izoluar sipas çdonjërit prej pretendimeve 6-7, ku qeliza ose indi i brejtësit të izoluar
është një qelizë ose ind i miut të izoluar.
Një metodë për bërjen e një brejtësi, metodë e cila përfshin:
(a) futjen e një sekuence të acidit nukleik SIRPα human në një lokus SIRPα të brejtësit endogjen në një qelizë
embrionale (ES) të brejtësit për të formuar një gjen SIRPα të humanizuar,
ku gjeni i humanizuar SIRPα është i lidhur në mënyrë të operueshme me një promotor SIRPα të brejtësit
në lokusin SIRPα të brejtësit endogjen dhe kodon një proteinë SIRPα të humanizuar, dhe
ku proteina SIRPα e humanizuar përfshin

(i) një pjesë ekstraqelizore që është të paktën 95% identike me mbetjet e amino acideve 28-362 të
proteinës SIRPα humane të SEQ. ID 4, dhe
(ii) pjesën intraqelizore të një proteine SIRPα të brejtësit,
duke përftuar kështu një qelizë ES të modifikuar të brejtësit që përfshin gjenin SIRPα të humanizuar; dhe
(b) krijimin e një brejtësi duke përdorur qelizën ES të modifikuar të përftuar në (a) .

Metoda e pretendimit 9, ku pjesa ekstraqelizore e proteinës SIRPα të humanizuar përfshin mbetje amino acide
28-362 të proteinës SIRPα humane.
Metoda e pretendimit 9 ose 10, ku brejtësi është një mi.
Një metodë për vlerësimin e efikasitetit terapeutik të një ilaçi që ka si objektiv qelizat humane, metodë e cila
përfshin:
(a) sigurimin e një brejtësi sipas çdonjërit prej pretendimeve 1-5, tek i cili janë transplantuar një ose më
shumë qeliza humane;
(b) përdorimi e një ilaçi kandidat tek brejtësi; dhe
(c) monitorimin e qelizave humane tek brejtësi për të përcaktuar efikasitetin terapeutik të ilaçit
kandidat.
Metoda e pretendimit 12, ku brejtësi është një mi.
Një vektor target i acidit nukleik, që përfshin:
një fragment të ADN-së gjenomike humane që përfshin ekzonet 2, 3 dhe 4 të një gjeni SIRPα human, i
rrethuar nga një krah homologjik 5' që përfshin një fragment të ADN-së gjenomike të brejtësit në rrjedhën
e sipërme të ekzonit 2 të një gjeni SIRPα të brejtësit, dhe një krah homologjik 3' që përfshin një fragment
të ADN-së gjenomike të brejtësit në rrjedhën e poshtme të ekzonit 4 të gjenit SIRPα të brejtësit;
ku integrimi i fragmentit të ADN-së gjenomike humane në gjenomin e një qelize brejtësi bazuar në
rikombinimin homolog rezulton në një zëvendësim të ekzoneve 2, 3 dhe 4 të gjenit SIRPα të brejtësit në
një lokus SIRPα të brejtësit endogjen me ekzonet 2, 3 dhe 4 të gjenit SIRPα human për të formuar një gjen
SIRPα të humanizuar,
ku gjeni i humanizuar SIRPα në fjalë është i lidhur në mënyrë të operueshme me promotorin SIRPα të
brejtësit në lokusin SIRPα të brejtësit endogjen në fjalë dhe kodon një proteinë SIRPα të humanizuar që
përfshin një pjesë ekstraqelizore të proteinës SIRPα humane të koduar nga gjeni SIRPα human në fjalë
dhe një pjesë intraqelizore të proteinës SIRPα të brejtësit koduar nga gjeni SIRPα i brejtësit në fjalë, dhe
ku brejtësi është përzgjedhur nga një mi ose një mi fushe.
Vektori targetues i acidit nukleik i pretendimit 14, ku gjeni i humanizuar SIRPα në fjalë përfshin ekzonet 1, 5,
6, 7 dhe 8 të gjenit SIRPα të brejtësit në fjalë.